

BANCO CENTRAL DE RESERVA DEL PERÚ
SUCURSAL HUANCAYO



PASCO: Síntesis de Actividad Económica
Julio 2014¹

Departamento de Estudios Económicos

El Banco Central de Reserva del Perú (BCRP) ha considerado presentar un conjunto de indicadores sectoriales de actividad económica con la finalidad de poder realizar el seguimiento del desempeño de la economía departamental. Para el sector real, se ha utilizado el Valor Bruto de Producción a precios del año 2007 para los sectores disponibles. Cabe señalar que a partir de enero 2014, el Instituto Nacional de Estadística (INEI) ha realizado el cambio de año base (de 1994 a 2007) para la construcción del Producto Bruto Interno (PBI) nacional, estando en elaboración la desagregación departamental. En la medida que se publique referida información, el BCRP volvería a elaborar para cada departamento un indicador agregado de actividad económica.

¹ En el presente informe participaron Francisco Callupe Casaño y Miguel Angel Campos Arias.

ÍNDICE

Página

RESUMEN EJECUTIVO	3
I. ACTIVIDAD PRODUCTIVA	5
1. Actividad primaria.....	5
1.1 Sector agropecuario.....	5
1.2 Sector minería.....	7
2. Otros indicadores sectoriales.....	8
2.1 Sector construcción.....	8
2.2 Arribos a los establecimientos de hospedaje.....	8
II. ASPECTOS LABORALES	9
1. Empleo.....	9
III. SECTOR EXTERNO	10
1. Exportaciones.....	10
IV. CRÉDITOS Y DEPÓSITOS	11
1. Créditos.....	11
2. Depósitos.....	13
V. GASTO PÚBLICO NO FINANCIERO (Ejecución Presupuestal)	14
1. Gasto corriente no financiero.....	14
2. Inversión pública.....	14
VI. ANEXOS	17



RESUMEN EJECUTIVO

Principales hechos de importancia

- En julio, el **sector minero** creció por noveno mes consecutivo, expandiéndose en el mes 12,3 por ciento ante la mayor producción de cobre, oro y plata; mientras que la producción **agropecuaria** se incrementó 14,1 por ciento, ante los buenos resultados de la parte agrícola.
- En cuanto a los **otros indicadores de actividad económica** en la región, destacó en el mes el incremento del crédito directo total (21,2 por ciento); crédito de consumo (8,5 por ciento); crédito hipotecario (5,2 por ciento); y el empleo formal urbano en empresas de 10 y más trabajadores (1,4 por ciento). Contrariamente, disminuyeron los arribos a los establecimientos de hospedaje (-3,5 por ciento); y los despachos de cemento (-15,4 por ciento); la inversión pública (-48,9 por ciento).

Actividad primaria

- El **sector agropecuario** aumentó por quinto mes consecutivo, expandiéndose en el mes 14,1 por ciento y en el acumulado en 6,8 por ciento interanual. En ambos casos, el resultado se asoció a la mayor producción del sub sector agrícola (20,4 por ciento en el mes y 10,4 por ciento en el avance).
- La **actividad minera** se incrementó 12,3 por ciento interanual en julio, con lo que acumuló nueve meses consecutivos de resultados favorables, asociado en el mes a la mayor producción de cobre (94,8 por ciento), principalmente por las mineras El Brocal, Pan American Silver, Milpo, Chungar y Atacocha; además de oro (10,5 por ciento), en las mineras El Brocal, Pan American Silver, Milpo, Aurífera Aurex y Atacocha, y por plata (17,8 por ciento) en las mineras Buenaventura, Milpo, Administradora Cerro SAC, Pan American Silver y El Brocal. Entre enero y julio creció 7,0 por ciento, sobresaliendo los incrementos en cobre, oro y plata.

Otros indicadores de actividad económica

- En julio, los **despachos de cemento** volvieron a decrecer por quinto mes consecutivo, disminuyendo en el mes en 15,4 por ciento. El resultado de julio se relacionó a una desaceleración de la inversión privada y principalmente a la contracción de la inversión pública, decreciendo esta última en 48,9 por ciento durante el mes. Entre enero y julio, acumuló una caída de 10,1 por ciento, ante la menor demanda privada y gasto público.
- Los **arribos a los establecimientos de hospedaje** disminuyeron en julio, luego de crecer en el mes previo, contrayéndose en el mes en 3,5 por ciento interanual ante la menor afluencia de visitantes nacionales, no obstante el aumento de extranjeros. Entre enero y julio acumuló una contracción de 1,4 por ciento ante las reducciones durante el primer trimestre, mayo y julio, principalmente de visitantes nacionales hacia las provincias de Oxapampa y Pasco.
- El **empleo formal** en las empresas de más de 10 trabajadores en la ciudad de Cerro de Pasco creció 1,4 por ciento en julio, luego de 20 meses de resultados negativos, explicado por los incrementos en las ramas extractivas y de comercio. Entre enero y julio, cayó 4,4 por ciento.
- El **crédito directo total** en la región (S/. 488,4 millones) aumentó 21,2 por ciento en términos nominales con respecto a julio de 2013, sobresaliendo los mayores montos otorgados por Agrobanco; mientras que los **créditos de consumo e hipotecarios** crecieron en 8,5 y 5,2 por ciento, respectivamente.

- La **inversión pública** del mes (S/. 27,0 millones) disminuyó en 48,9 por ciento ante las menores transferencias por canon minero y por problemas al interior del Gobierno Regional de Pasco. Mientras que en el Gobierno Regional la inversión disminuyó en S/. 17,2 millones (-81,6 por ciento), en las municipalidades se redujo en S/. 9,5 millones (-35,6 por ciento). Entre enero y julio sumó S/. 172,6 millones, lo que significó una contracción de 33,2 por ciento interanual, ante los menores gastos en el Gobierno Regional (S/. 42,9 millones o 37,1 por ciento menos) y las municipalidades (S/. 38,5 millones o 36,1 por ciento de reducción). Entre enero y julio, los tres principales proyectos con mayor monto ejecutado fueron: “Mejoramiento de la carretera Yanahuanca - Cerro de Pasco”, a cargo del Gobierno Regional y con un gasto de S/. 5,7 millones; la “Ampliación y mejoramiento del estadio municipal de Yanahuanca, provincia de Daniel Alcides Carrión – Pasco” ejecutado por la municipalidad local y un gasto devengado de S/. 4,0 millones; y el “Mejoramiento de la carretera tramo Río Blanco - Lancari y construcción de la carretera tramo Lancari - Jatunchacua, distritos de Huayllay, Vicco, Tinyahuarco y Simón Bolívar, provincia de Pasco” con un gasto acumulado de S/. 3,8 millones y ejecutado por el Gobierno Regional.

CUADRO N° 1
OTROS INDICADORES DE ACTIVIDAD ECONÓMICA
(Variación % respecto a similar mes del año anterior)

	Feb.14	Mar.14	Abr.14	May.14	Jun.14	Jul.14
Despachos de cemento 1/	↑ 2,6	↓ -11,0	↓ -6,6	↓ -15,4	↓ -7,5	↓ -15,4
Arribos a los establecimientos de hospedaje	↓ -2,8	↓ -15,4	↑ 19,0	↓ -5,7	↑ 10,8	↓ -3,5
Empleo formal urbano 2/	↓ -6,5	↓ -3,8	↓ -6,0	↓ -3,8	↓ -0,9	↑ 1,4
Crédito total 3/	↑ 21,4	↑ 22,7	↑ 20,8	↑ 20,1	↑ 20,1	↑ 21,2
Crédito de consumo 3/	↑ 9,2	↑ 9,4	↑ 8,5	↑ 8,5	↑ 8,2	↑ 8,5
Crédito hipotecario 3/	↑ 9,1	↓ -0,8	↑ 13,6	↑ 14,7	↑ 15,7	↑ 5,2
Inversión pública 1/	↓ -17,8	↑ 185,6	↓ -231,9	↓ -34,3	↓ -48,8	↓ -48,9

1/ En términos reales.

2/ En empresas de 10 a más trabajadores situadas en la ciudad de Cerro de Pasco

3/ En términos nominales.

Fuentes: BCRP - Sucursal Huancayo, UNACEM, MINCETUR, MTPE, SBS y MEF.

I. ACTIVIDAD PRODUCTIVA

1. Actividad primaria

1.1 Sector agropecuario

- La actividad agropecuaria se expandió en julio 14,1 por ciento, sustentado en el crecimiento del sub sector agrícola (20,4 por ciento), no obstante la caída de la parte pecuaria (-3,7 por ciento). En lo que va del año, acumuló un avance de 6,8 por ciento, ante el dinamismo observado de la parte agrícola (10,4 por ciento).
- El subsector agrícola creció 20,4 por ciento en el mes, explicado por la mayor oferta con destino al mercado interno (27,6 por ciento), y externo y agroindustria (2,6 por ciento), destacando en el primer caso los incrementos en papa (244,3 por ciento), plátano (27,6 por ciento), rocoto (75,1 por ciento), arveja grano verde (48,7 por ciento), maíz choclo (333,3 por ciento) y arroz cáscara (15,3 por ciento); mientras que en el segundo caso destacó el incremento en cacao (212,4 por ciento). Entre enero y julio, el sub sector creció 10,4 por ciento, determinado por la mayor producción para el mercado interno (17,9 por ciento), sobresaliendo los incrementos en papa (28,3 por ciento), granadilla (43,6 por ciento), plátano (10,0 por ciento), rocoto (72,9 por ciento), zapallo (28,9 por ciento), arveja grano verde (32,9 por ciento), haba grano verde (21,1 por ciento) y arroz cáscara (1,9 por ciento); mientras que la oferta para el mercado externo y agroindustria declinó 16,3 ante la menor oferta de café (-22,9 por ciento).

CUADRO N° 2
SECTOR AGROPECUARIO 1/
(Miles de Toneladas)

Subsectores	Estructura Porcentual 2012 /2	Julio			Enero - Julio		
		2 013	2 014	Var. %	2 013	2 014	Var. %
AGRÍCOLA	71,4			20,4			10,4
Orientada al mercado interno 2/	56,7			27,6			17,9
Papa	14,1	2,6	9,0	244,3	72,4	92,9	28,3
Plátano	10,6	7,8	10,0	27,6	56,0	61,6	10,0
Yuca	6,5	5,2	5,1	-2,6	35,1	31,6	-9,8
Granadilla	6,7	2,6	2,4	-10,5	14,8	21,3	43,6
Rocoto	3,7	0,9	1,5	75,1	6,2	10,7	72,9
Maíz Choclo	1,1	0,1	0,3	333,3	10,6	7,3	-31,2
Zapallo	0,8	1,8	1,1	-40,2	5,5	7,1	28,9
Olluco	0,9	0,1	0,1	-33,1	6,1	6,1	-0,8
Orientada al mercado externo y agroindustria 2/	14,7			2,6			-16,3
Maíz A. Duro	1,2	0,8	0,4	-56,7	5,3	6,0	13,0
Café	11,5	1,2	1,1	-8,5	6,7	5,1	-22,9
Cacao	0,7	0,1	0,3	212,4	0,2	0,4	72,7
PECUARIO	28,6			-3,7			-3,1
Carne de vacuno 3/	8,6	0,4	0,3	-2,3	2,4	2,3	-3,5
Carne de ave 3/	0,8	0,1	0,1	-2,8	0,4	0,5	6,0
Carne de ovino 3/	5,5	0,2	0,2	-7,2	1,1	1,1	-4,3
Leche	7,0	2,1	2,0	-4,4	14,3	13,9	-2,8
SECTOR AGROPECUARIO	100,0			14,1			6,8

1/ Cifras preliminares

2/ A precios de 2007

3/ Peso neto

Fuente: Ministerio de Agricultura y Riego

Elaboración: BCRP, Sucursal Huancayo. Departamento de Estudios Económicos



- La producción pecuaria declinó en el mes (-3,7 por ciento), debido a la menor producción de leche (-4,4 por ciento), huevo (-1,6 por ciento) y todas las carnes con excepción a la de alpaca y llama. Entre enero y julio, se redujo 3,1 por ciento, influenciado por la menor oferta de leche (-2,8 por ciento) y todas las carnes con excepción a la de ave y alpaca. La mayor producción de leche y carnes de vacuno y porcino se concentra en la provincia de Oxapampa por ostentar un clima adecuado y disponibilidad de pastos, mientras que la oferta de lana y carnes de ovino y alpaca proviene de las provincias de Pasco y Daniel Alcides Carrión.
- En cuanto a las siembras, durante la campaña agrícola 2013 - 2014 se instalaron 35 295 hectáreas, mayor en 202 hectáreas (0,6 por ciento) respecto a la campaña anterior, debido a las mayores instalaciones entre mayo y julio, creciendo las siembras de cultivos transitorios en 146 hectáreas (0,5 por ciento) y de los permanentes en 56 hectáreas (1,0 por ciento). Respecto a los cultivos transitorios, aumentó en maíz amarillo duro (637 hectáreas más), yuca (270 hectáreas más), papa (161 hectáreas más) y frejol grano seco (126 hectáreas); mientras que en los permanentes el aumento se asoció a café (997 hectáreas más) y rocoto (138 hectáreas más). En cuanto a maíz amarillo duro, el aumento se relacionó a la mayor demanda de las avícolas; en yuca, por constituirse en alimento indispensable en la selva central; en café, por el reemplazo de plantaciones vulnerables a “la roya” (variedades arábicas) por otras más resistentes a la plaga (híbridos, como los catimores), además del apoyo del Gobierno Central a través del otorgamiento de créditos para este fin; y en rocoto, por precios favorables de mercado.

CUADRO N° 3
SUPERFICIE SEMBRADA 1/
(Hectáreas)

	Campaña Agrícola 2/		Variación	
	2012-2013	2013-2014	Absoluta	Porcentual
Cultivos Transitorios	29 398	29 544	146	0,5
Papa	9 136	9 297	161	1,8
Maíz A. Duro	4 351	4 988	637	14,6
Yuca	4 264	4 534	270	6,3
Arroz Cáscara	2 947	2 950	3	0,1
Maíz Amiláceo	1 632	1 553	-79	-4,8
Frijol Grano Seco	855	981	126	14,7
Arveja Grano Verde	672	710	38	5,7
Haba Grano Seco	892	698	-194	-21,7
Olluco	797	692	-105	-13,2
Maíz Choclo	893	675	-218	-24,4
Otros	2 959	2 466	-493	-16,7
Cultivos Permanentes	5 695	5 751	56	1,0
Pasto Braquearia	1 699	1 315	-384	-22,6
Granadilla	1 210	1 167	-43	-3,6
Café	113	1 110	997	882,3
Plátano	605	516	-89	-14,7
Rocoto	308	446	138	44,8
Otros	1 760	1 197	-564	-32,0
TOTAL	35 093	35 295	202	0,6

1/ Cifras preliminares

2/ De agosto a julio

Fuente: Dirección Regional de Agricultura - Pasco

Elaboración: BCRP, Sucursal Huancayo. Departamento de Estudios Económicos



1.2 Sector minería

- La producción minera se expandió por noveno mes consecutivo, creciendo en el mes en 12,3 por ciento, sustentado en los aumentos de cobre (94,8 por ciento), oro (10,5 por ciento) y plata (17,8 por ciento). El crecimiento de cobre se explicó por la mayor producción en Sociedad Minera El Brocal (132,3 por ciento), seguido de Pan American Silver, Administradora Chungar, Milpo y Atacocha.
- Entre enero y julio creció 7,0 por ciento, influenciado por la mayor producción en todos los meses en lo que va del año, resaltando la mayor producción de cobre (93,7 por ciento), oro (7,4 por ciento) y plata (4,0 por ciento). El incremento en cobre se debió a los aumentos en las mineras El Brocal (133,3 por ciento), Pan American Silver (70,3 por ciento), Administradora Chungar (10,8 por ciento más) y Milpo (2,9 por ciento).
- Entre enero y julio, a precios de 2007, la producción de zinc significó el 39 por ciento del VBP minero, seguido por plata (26 por ciento), cobre (24 por ciento) y plomo (10 por ciento).

CUADRO N° 4
SECTOR MINERÍA 1/
(Variación % real respecto a similar periodo del año anterior)

	Estructura Porcentual 2012 2/	Julio			Enero - Julio		
		2 013	2 014	Var. %	2 013	2 014	Var. %
Cobre (TMF)	10,4	2 723	5 303	94,8	18 399	35 643	93,7
Plomo (TMF)	8,1	7 947	7 437	-6,4	52 711	47 771	-9,4
Zinc (TMF)	53,6	25 403	23 281	-8,4	166 129	147 095	-11,5
Oro (Grs.f)	2,0	85 439	94 389	10,5	519 339	557 806	7,4
Plata (Kg.f)	25,8	79 568	93 740	17,8	533 862	555 278	4,0
TOTAL 1/				12,3			7,0

1/ Cifras preliminares.

2/ A precios de 2007.

Fuente: Ministerio de Energía y Minas.

Elaboración: BCRP, Sucursal Huancayo. Departamento de Estudios Económicos.

GRÁFICO N° 1
CRECIMIENTO DE LA PRODUCCIÓN MINERA
(Variación % real respecto a similar mes del año anterior)

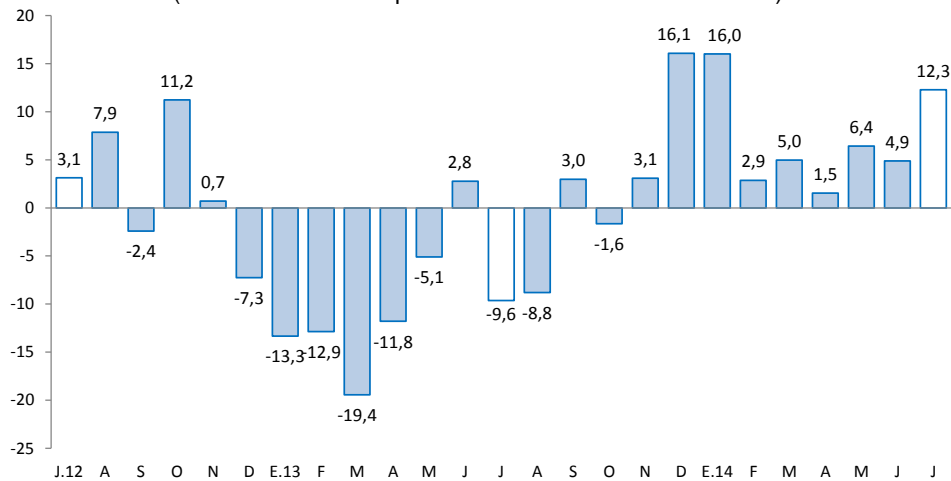

Fuente: MINEM.

Elaboración: BCRP, Sucursal Huancayo, Departamento de Estudios Económicos.

2. Otros indicadores sectoriales

2.1 Sector construcción

- Los despachos de cemento por la empresa UNACEM (plantas Condorcocha y Atocongo con las marcas Cemento Andino y Sol, respectivamente) disminuyeron por quinto mes consecutivo, reduciéndose en el mes en 15,4 por ciento, explicado por una desaceleración de la inversión privada y principalmente a la contracción de la inversión pública, decreciendo esta última en 48,9 por ciento durante el mes.
- Entre enero y julio, los despachos de cemento se contrajeron en 10,1 por ciento, influenciado por las mayores caídas registradas en enero (-14,6 por ciento), marzo (-11,0 por ciento), mayo (-15,4 por ciento) y julio (-15,4 por ciento). El resultado se asoció principalmente a la menor inversión pública del Gobierno Regional (-37,1 por ciento) y las municipalidades (-36,1 por ciento), seguido de la baja inversión privada.
- En julio de 2012, Cementos Lima y Cemento Andino concretaron la fusión por absorción lo que dio origen a la nueva compañía Unión Andina de Cementos S.A.A. (UNACEM) a partir de octubre de 2012.

GRÁFICO N° 2
CRECIMIENTO DE LOS DESPACHOS DE CEMENTO
(Variación % real respecto a similar mes del año anterior)

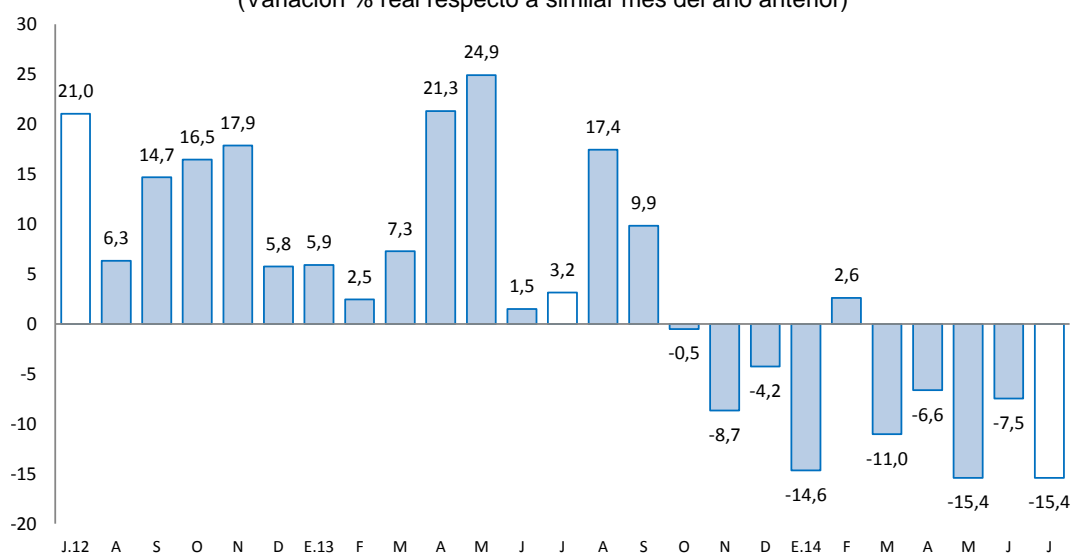

Fuente: BCRP, Sucursal Huancayo en base a información de UNACEM (Plantas Condorcocha y Atocongo).

2.2 Arribos a los establecimientos de hospedaje

- El número de arribos a los establecimientos de hospedaje, durante el mes (21,3 miles), se contrajeron en julio, luego de aumentar en el mes previo, disminuyendo en el mes en 3,5 por ciento interanual ante la menor afluencia de visitantes nacionales, no obstante el aumento de extranjeros. Entre enero y julio, acumuló una contracción de 1,4 por ciento ante las reducciones durante el primer trimestre, mayo y julio, principalmente de visitantes nacionales hacia las provincias de Oxapampa y Pasco.
- El departamento cuenta con importantes atractivos turísticos ubicados en la zona ceja de selva y selva (provincia de Oxapampa), así como en la localidad de Huayllay, provincia de Pasco, en la que se cuenta los atractivos turísticos del Bosque de Piedras y los Baños Termales de Calera.

GRÁFICO N° 3
CRECIMIENTO DE ARRIBOS A ESTABLECIMIENTOS DE HOSPEDAJE
(Variación %)

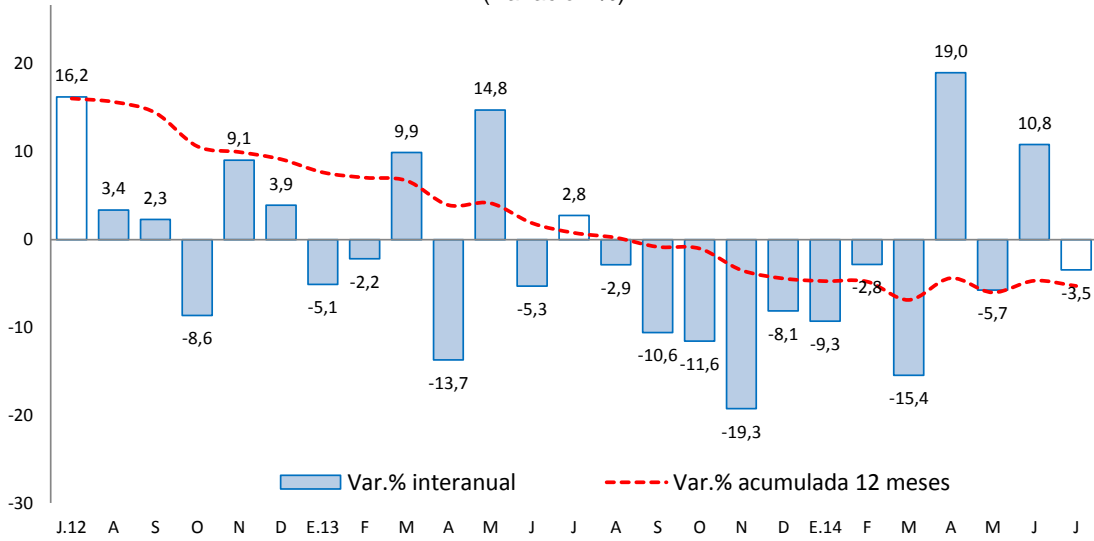

Fuente: Encuesta Mensual a Establecimientos de Hospedaje Temporal – MINCETUR

II. ASPECTOS LABORALES

1. Empleo

- El empleo en la ciudad de Cerro de Pasco, en empresas privadas formales de 10 a más trabajadores, creció 1,4 por ciento en julio, luego de 20 meses de resultados adversos, asociado a los incrementos en las ramas extractivas (4,1 por ciento) y comercio (30,1 por ciento).
- Entre enero y julio, se contrajo 4,4 por ciento; relacionado a las actividades extractivas (-8,0 por ciento); transportes, almacenes y comunicaciones (-16,9 por ciento); y servicios (-2,6 por ciento).

CUADRO N° 5
CIUDAD DE CERRO DE PASCO: ÍNDICE MENSUAL DE EMPLEO EN EMPRESAS PRIVADAS FORMALES DE 10 Y MÁS TRABAJADORES POR RAMA DE ACTIVIDAD ECONÓMICA 1/
(Octubre 2010=100)

Sector	Julio			Enero - Julio		
	2013	2014	Var.%	2013	2014	Var.%
Extractiva 2/	71,8	74,7	4,1	77,4	71,2	-8,0
Industria manufacturera	-	-	-	-	-	-
Comercio	99,9	130,0	30,1	103,0	121,6	18,0
Transporte, almacenes y comunicaciones	73,1	64,8	-11,3	74,1	61,6	-16,9
Servicios 3/	98,6	95,2	-3,4	92,5	90,1	-2,6
Total	81,2	82,4	1,4	81,9	78,3	-4,4

Nota: La información corresponde al primer día de cada mes.

1/ Cifras preliminares.

2/ Conformada por las subramas agricultura, pesca y minería.

3/ Conformada por las subramas servicios prestados a empresas, restaurantes y hoteles, establecimientos financieros, enseñanza, servicios sociales y comunales; y electricidad, gas y agua.

Fuente: MTPE - Encuesta Nacional de Variación del Empleo (ENVME)

Elaboración: BCRP, Sucursal Huancayo. Departamento de Estudios Económicos.

GRÁFICO N° 4
CIUDAD DE CERRO DE PASCO: EMPLEO FORMAL URBANO EN EMP. DE 10 A MÁS TRABAJADORES
 (Variación % respecto a similar mes del año anterior)

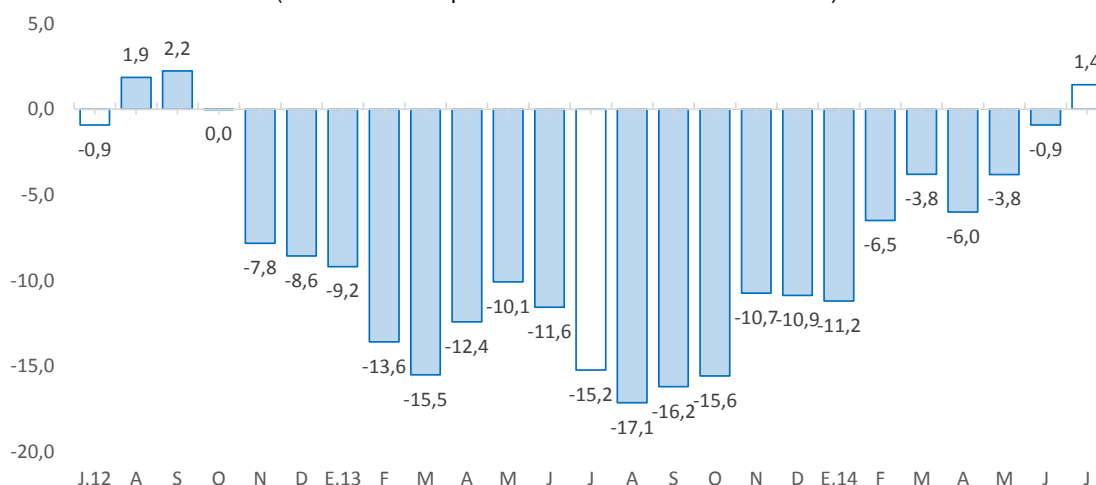

Fuente: Ministerio de Trabajo y Promoción del Empleo.

III. SECTOR EXTERNO

1. Exportaciones

- Las exportaciones de Pasco totalizaron en julio US\$ 29,4 millones, menor en US\$ 77,3 millones (-72,4 por ciento), explicado por los menores envíos de productos tradicionales en US\$ 77,4 millones (-72,5 por ciento), contrarrestado parcialmente por el aumento en los no tradicionales en US\$ 0,1 millones. Los menores envíos de **productos tradicionales** se explicaron por la reducción en la venta de productos mineros al disminuir en US\$ 77,4 millones (-72,6 por ciento), principalmente por concentrados de cobre (-94,6 por ciento) y plomo (-84,5 por ciento). Respecto a los **no tradicionales**, el ligero incremento se relacionó a los mayores envíos de productos agropecuarios, principalmente por carne de bovino y cacao que procedió de Oxapampa.

CUADRO N° 6
EXPORTACIONES POR GRUPO DE PRODUCTOS 1/
 (Valor FOB en millones de US\$)

	Estructura %		Julio		Enero - Julio		
	2 013	2 013	2 014	Var. %	2 013	2 014	Var. %
Productos Tradicionales	99,9	106,8	29,4	-72,5	710,5	488,3	-31,3
Agropecuario	0,2	0,1	0,1	8,4	0,8	0,5	-31,1
Minero	99,8	106,6	29,2	-72,6	709,8	487,8	-31,3
Productos No Tradicionales	0,1	0,0	0,1	8 273,6	0,3	0,3	1,7
Agropecuarios	0,1	0,0	0,1	8 273,6	0,3	0,3	0,3
Textil	0,0	0,0	0,0	-	0,0	0,0	-
Maderas y papeles, y sus manif.	0,0	0,0	0,0	-	0,0	0,0	-100,0
Químicos	0,0	0,0	0,0	-	0,0	0,0	-
Minerales no metálicos	0,0	0,0	0,0	-	0,0	0,0	-
Sidero - Metalúrgicos y joyería	0,0	0,0	0,0	-	0,0	0,0	-
Metal - Mecánicos	0,0	0,0	0,0	-	0,0	0,0	-
Otros No Tradicionales	0,0	0,0	0,0	-	0,0	0,0	-
Total Exportaciones	100,0	106,8	29,4	-72,4	710,8	488,6	-31,3

1/ Cifras Preliminares

Fuente: SUNAT.

Elaboración: BCRP, Sucursal Huancayo. Departamento de Estudios Económicos.

- Entre enero y julio, las ventas totalizaron US\$ 488,6 millones, inferior en US\$ 222,2 millones (-31,3 por ciento), explicado por los menores envíos de productos tradicionales en US\$ 222,2 millones, contrarrestado ligera y parcialmente por los mayores envíos de los no tradicionales en 1,7 por ciento. Respecto a los **productos tradicionales**, que significaron el 99,9 por ciento del total, su caída se relacionó a la contracción en los envíos de concentrados mineros de plata (-77,4 por ciento), cobre (-52,1 por ciento) y plomo (-35,5 por ciento). En relación a los **no tradicionales**, el ligero incremento se relacionó a los mayores envíos de carne de bovino.
- Entre enero y julio, los principales destinos de exportación fueron Corea del Sur (31,6 por ciento), China (20,6 por ciento), Canadá (19,5 por ciento), Chile (5,4 por ciento), España (2,7 por ciento) y Japón (2,6 por ciento). Por productos, los mayores envíos se encontraron en concentrados de plomo (34,7 por ciento), concentrados de zinc (34,3 por ciento), concentrados de cobre (27,7 por ciento) y concentrados de plata (2,5 por ciento).

IV. CRÉDITOS Y DEPÓSITOS

1. Créditos

- El crédito total en Pasco sumó S/. 488,4 millones al término del mes, aumentando en 21,2 por ciento respecto a julio de 2013, explicado por los mayores montos otorgados por Agrobanco (355,2 por ciento), ante el incremento de créditos en la provincia de Oxapampa para renovación de plantas de café, por créditos para nuevos productos agrícolas (plátano), por la apertura de nuevas Oficinas Regionales que antes sólo operaban como Centros Especiales de Atención Remota, y por nuevos créditos pecuarios para mejora de pastos y compra de vientres. También creció en las Edpymes (30,5 por ciento), Cajas Municipales (14,8 por ciento), Financieras (11,7 por ciento), Banca Múltiple (9,4 por ciento) y Banco de la Nación (7,5 por ciento). El aumento de 34,6 por ciento en los créditos orientados a empresas se relacionó por los otorgados a empresas contratistas para minería y construcción, para renovación de maquinaria y capital de trabajo, principalmente por la Banca Múltiple.

CUADRO N° 7
PASCO: CRÉDITO DIRECTO
(Saldos en millones de nuevos soles)

	Estructura % julio 2014	julio		Variación %
		2013	2014	
Banco de la Nación 1/	6,5	29,5	31,7	7,5
Agrobanco 2/	11,3	12,1	55,1	355,2
Banca Múltiple	47,9	213,7	233,7	9,4
Instituciones No Bancarias	34,4	147,6	167,8	13,7
Cajas Municipales	18,7	79,7	91,5	14,8
Edpymes	0,6	2,4	3,1	30,5
Financieras	15,0	65,5	73,2	11,7
Total	100,0	402,9	488,4	21,2
Corporativo, gran y mediana empresa	9,2	45,9	44,7	-2,6
Pequeña empresa	30,2	93,3	147,4	57,9
Microempresa	15,7	60,3	76,5	27,0
Consumo	38,6	173,9	188,6	8,5
Hipotecario	6,4	29,6	31,1	5,2
En moneda nacional	86,0	343,2	420,0	22,4
En moneda extranjera	14,0	59,7	68,3	14,5

1/ No considera los créditos a las demás empresas del sector.

2/ Sólo considera los créditos de consumo e hipotecario.

Fuente: Superintendencia de Banca, Seguros y AFP

Elaboración: BCRP, Sucursal Huancayo. Departamento de Estudios Económicos.



- El **ratio de dolarización en los créditos** alcanzó 14,0 por ciento al término de julio, menor en 0,8 puntos porcentuales respecto de su similar de julio 2013, justificado porque los créditos en moneda nacional aumentaron (22,4 por ciento) a una mayor tasa que sus pares en moneda extranjera (14,5 por ciento).

GRÁFICO Nº 5
PASCO: CRECIMIENTO DEL CREDITO DIRECTO
 (Variación % respecto a similar mes del año anterior)

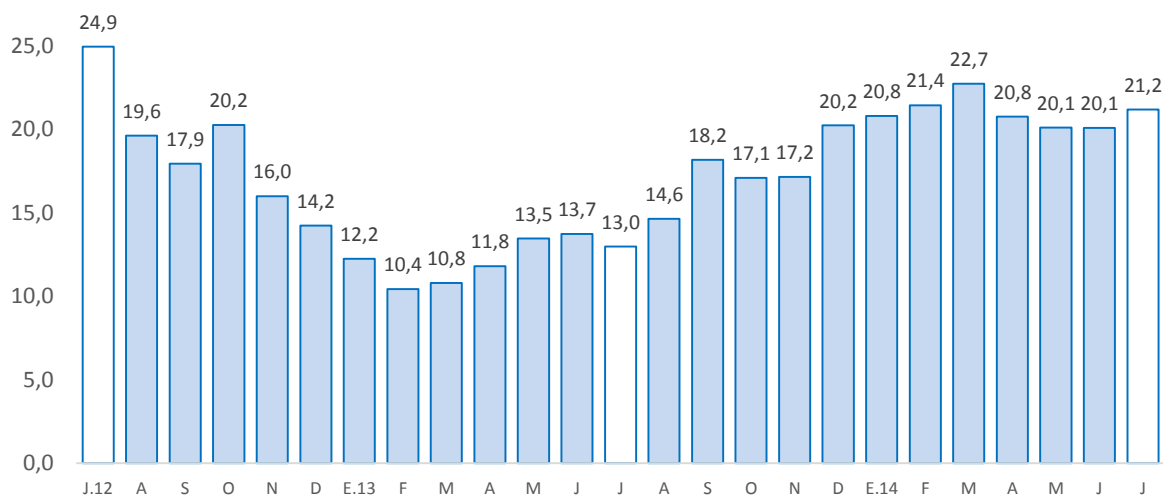

Fuente: Superintendencia de Banca, Seguros y AFP.

- Por su parte, la **morosidad** al término de junio (última información disponible) fue de 3,2 por ciento, mayor en 0,3 puntos porcentuales respecto al mismo mes de 2013. El mayor ratio se observó en la Banca Múltiple (4,2 por ciento), seguido de las Cajas Municipales (3,5 por ciento).

GRÁFICO Nº 6
PASCO: TASA DE MOROSIDAD 1/
 (En porcentaje)

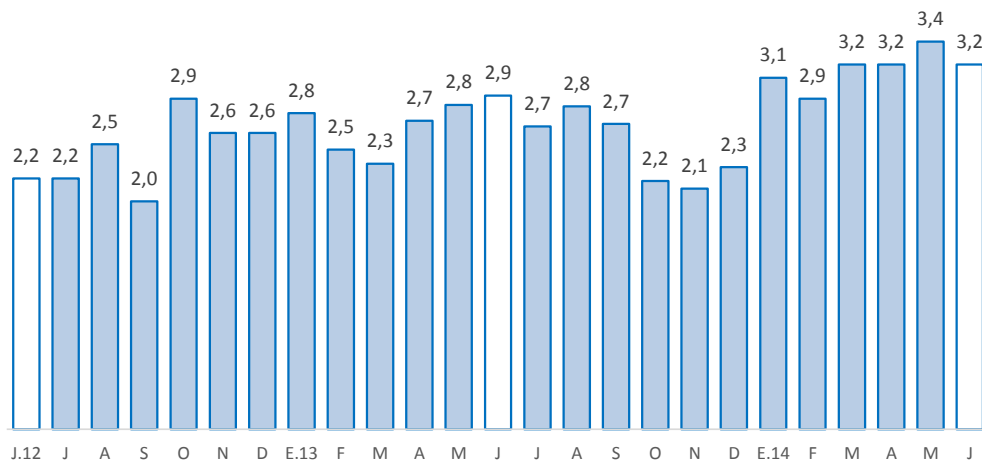

Fuente: SBS

1/ Morosidad = (créditos vencidos + créditos en cobranza judicial) / colocaciones brutas.

2/ Preliminar

Fuente: Superintendencia de Banca, Seguros y AFP.

2. Depósitos

- Los depósitos en Pasco (S/. 452,5 millones) aumentaron 5,8 por ciento de variación nominal, debido a las mayores captaciones por la Banca Múltiple (16,9 por ciento), asociado a los requerimientos de cobertura de liquidez por la SBS, registrándose mayores captaciones a plazos y por fondos mutuos. Le siguió las Financieras (19,0 por ciento) y las Cajas Municipales (4,1 por ciento) ante las mayores captaciones por CTS y depósitos a plazos. Respecto a la caída de 6,4 por ciento en el Banco de la Nación, se explicó por menores depósitos a la vista, principalmente en la provincia de Pasco, y por mejores tasas y facilidades de préstamos en la Banca Múltiple.

CUADRO Nº 8
PASCO: DEPÓSITOS
(Saldos en millones de nuevos soles)

	Estructura % julio 2014	julio		Variación %
		2013	2014	
Banco de la Nación	36,4	176,1	164,8	-6,4
Banca Múltiple	49,6	192,1	224,5	16,9
Instituciones No Bancarias	14,0	59,5	63,2	6,1
Cajas Municipales	11,8	51,5	53,6	4,1
Financieras	2,1	8,0	9,6	19,0
Total	100,0	427,7	452,5	5,8
Vista	37,0	168,9	167,3	-0,9
Ahorro	38,9	158,1	176,1	11,4
A plazos	24,1	100,7	109,1	8,3
En moneda nacional	87,8	386,2	397,4	2,9
En moneda extranjera	12,2	41,6	55,1	32,5

Fuente: Superintendencia de Banca, Seguros y AFP.

Elaboración: BCRP, Sucursal Huancaayo. Departamento de Estudios Económicos.

- El **ratio de dolarización en los depósitos** alcanzó 12,2 por ciento al término de julio, superior en 2,5 puntos porcentuales respecto de su similar de julio 2013, debido a que los depósitos en moneda extranjera aumentaron en 32,5 por ciento; en tanto que los otorgados en moneda nacional se expandieron en sólo 2,9 por ciento

GRÁFICO Nº 7
PASCO: CRECIMIENTO DE LOS DEPÓSITOS
(Variación % respecto a similar mes del año anterior)

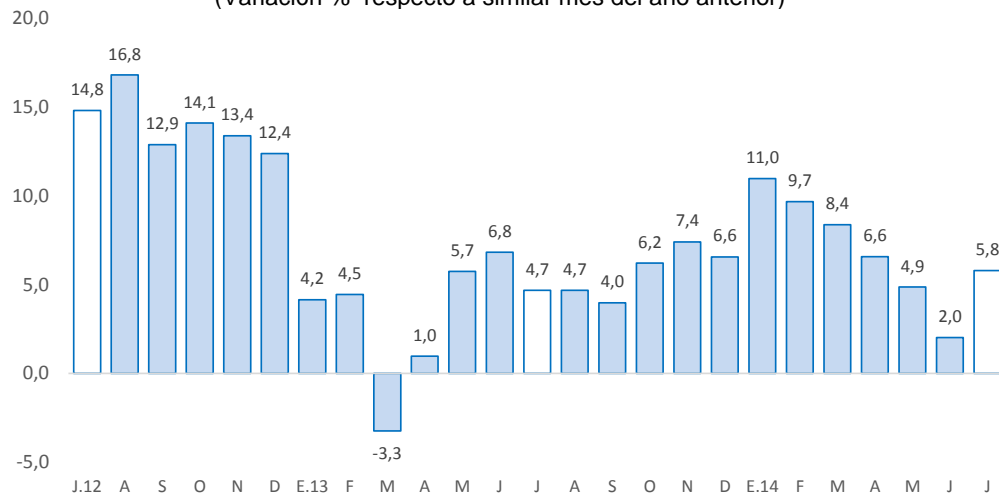

Fuente: Superintendencia de Banca, Seguros y AFP.

V. EJECUCIÓN PRESUPUESTAL

1. Gasto corriente no financiero

- La ejecución presupuestal del gasto corriente no financiero, neto de transferencias intergubernamentales, en julio (S/. 57,8 millones) se incrementó en 6,8 por ciento, debido a los mayores gastos devengados en los gobiernos Nacional (7,5 por ciento) y Regional (11,9 por ciento). En el caso del Gobierno Nacional, el incremento se explicó por las mayores compras de bienes y servicios (75,3 por ciento), influenciado por actividades con motivo de Fiestas Patrias; mientras que en el Gobierno Regional se relacionó a mayores pagos de remuneraciones (14,2 por ciento) y por pensiones (38,0 por ciento) ante los mayores gastos por motivo de aguinaldos, otorgados a personal activo y no activo, que se pagaron en el mes por Fiestas Patrias.
- Entre enero y julio sumó S/. 339,7 millones, superior en S/. 40,7 millones (9,8 por ciento), en términos reales, ante los mayores montos devengados en los gobiernos Nacional (24,0 por ciento) y Regional (3,8 por ciento); explicado en el primer caso por mayores compras de bienes y servicios (48,9 por ciento), y en el segundo por mayores pagos de remuneraciones (2,8 por ciento) y compra de bienes y servicios (5,9 por ciento).

CUADRO N° 9
GASTO CORRIENTE NO FINANCIERO 1/ 2/
(Millones de nuevos soles)

	Julio			Enero - Julio		
	2 013	2 014	Var.% real	2 013	2 014	Var.% real
Gobierno Nacional	20,1	22,4	7,5	118,6	152,2	24,0
Gobierno Regional	20,7	23,9	11,9	119,7	128,5	3,8
Gobiernos locales	11,6	11,6	-3,4	60,7	59,0	-6,0
Total	52,4	57,8	6,8	299,0	339,7	9,8

1/ Información actualizada al 31 de julio de 2014.

2/ Neto de transferencias intergubernamentales. Comprende pensiones y otros gastos corrientes.

Fuente: Ministerio de Economía y Finanzas

Elaboración: BCRP, Sucursal Huancayo. Departamento de Estudios Económicos

2. Inversión pública

- La inversión pública en Pasco, correspondiente a los tres niveles de gobierno sumó S/. 27,0 millones, menor en 24,1 millones (-48,9 por ciento) ante los inferiores montos ejecutados en el Gobierno Regional (S/. 17,2 millones o 81,6 por ciento menos) y las municipalidades (S/. 9,5 millones o 35,6 por ciento menos); en el primer caso en los sectores de transportes (S/. 7,9 millones menos), orden público y seguridad (S/. 3,0 millones menos) y educación (S/. 2,6 millones menos); y en el segundo, por transportes (S/. 4,5 millones de reducción), y cultura y deporte (S/. 2,1 millones menos). Se observa mayores gastos en los últimos meses en el Gobierno Regional y las municipalidades por motivo de la culminación de actividades de la gestión actual.
- Entre enero y julio, la inversión pública acumuló una ejecución de S/. 172,6 millones, inferior en S/. 77,4 millones (-33,2 por ciento), por menores desembolsos en el Gobierno Regional (S/. 42,9 millones o 37,1 por ciento menos) y las municipalidades (S/. 38,5 millones o 36,1 por ciento de reducción); contrarrestado parcialmente por los mayores gastos en el Gobierno Nacional (S/. 4,1 millones o 26,0 por ciento más). En el Gobierno Regional, donde se registró la mayor contracción, la disminución se asoció a los sectores de transportes (S/. 20,4 millones menos), educación (S/. 13,4 millones de reducción), salud (S/. 4,8 millones menos) y saneamiento (S/. 3,7 millones menos) entre los principales.

- En cuanto al avance de la inversión pública, lo ejecutado entre enero y julio representó en la región el 32,9 por ciento de su Presupuesto Institucional Modificado (PIM). El Gobierno Regional registró un avance de 40,1 por ciento, seguido de los municipios (38,6 por ciento) y el Gobierno Nacional (13,5 por ciento).

CUADRO Nº 10
INVERSIÓN PÚBLICA 1/ 2/
(Millones de nuevos soles)

	Julio			Enero - Julio		
	2 013	2 014	Var.% real	2 013	2 014	Var.% real
Gobierno Nacional	1,4	4,0	184,9	13,6	17,7	26,0
Gobierno Regional	21,3	4,0	-81,6	122,8	79,8	-37,1
Gobiernos locales	28,4	18,9	-35,6	113,7	75,1	-36,1
Total	51,1	27,0	-48,9	250,0	172,6	-33,2

1/ Información actualizada al 31 de julio de 2014.

2/ Comprende la adquisición de activos no financieros

Fuente: Ministerio de Economía y Finanzas

Elaboración: BCRP, Sucursal Huancayo. Departamento de Estudios Económicos

GRÁFICO Nº 8
INVERSIÓN PÚBLICA
(Variación % real acumulado 12 meses)

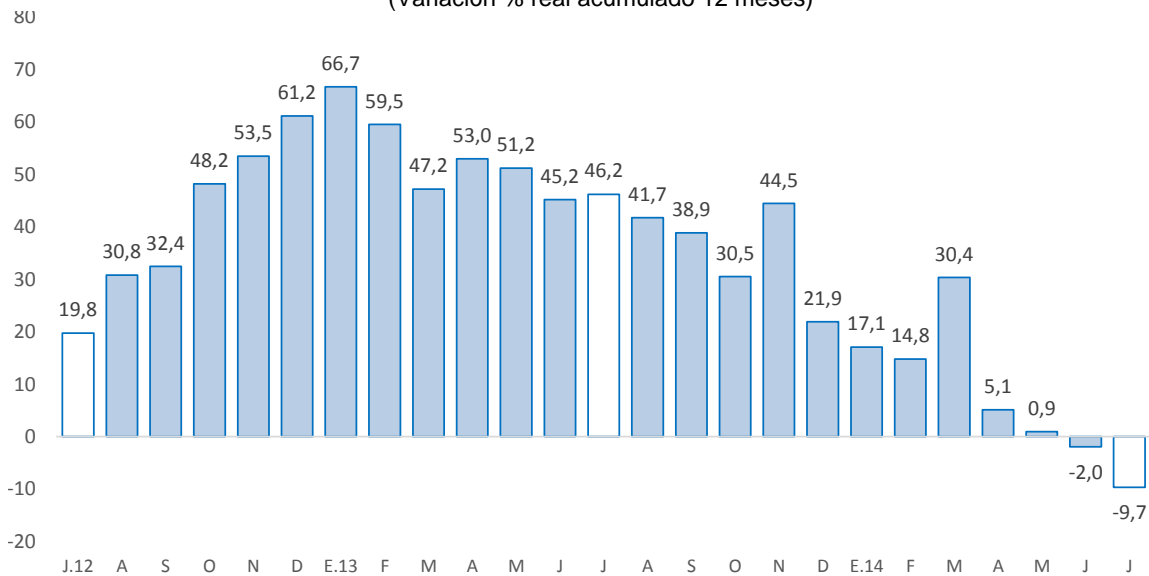

Fuente: Ministerio de Economía y Finanzas

- Entre los principales proyectos que se ejecutaron entre enero y julio de 2014, destacaron en el Gobierno Nacional la “Ampliación y mejoramiento del servicio de internamiento penitenciario en la jurisdicción de la oficina regional” con un gasto devengado de S/. 2,7 millones; y la “Construcción e implementación de laboratorios para investigación en camélidos sudamericanos en el centro experimental Alpaicayan de la UNDAC - Pasco” con un gastó de S/. 2,3 millones.
- En el Gobierno Regional, destacaron los proyectos de “Mejoramiento de la carretera Yanahuanca - Cerro de Pasco” con un gasto de S/. 5,7 millones; “Mejoramiento de la carretera tramo Río Blanco - Lancari y construcción de la carretera tramo Lancari - Jatunchacua, distritos de Huayllay, Vicco, Tinyahuarco y Simón Bolívar, provincia de Pasco” con un gasto acumulado de

S/. 3,8 millones; y “Mejoramiento y ampliación del servicio de energía eléctrica convencional en el distrito de Huachon” con S/. 3,5 millones en el avance.

- Por su parte, en los gobiernos locales, los mayores desembolsos se registraron en la “Ampliación y mejoramiento del estadio municipal de Yanahuanca, provincia de Daniel Alcides Carrión - Pasco” con un gasto devengado de S/. 4,0 millones, y la “Construcción de pistas veredas y acondicionamiento de áreas verdes en parque 5 manantiales y en el parque Teófilo Morales Janampa, localidad de Huaraucaca, distrito de Fundación Tinyahuarco, provincia de Pasco” con un a gasto de S/. 2,9 millones.

VI. ANEXOS

ANEXO 1

PASCO: PRODUCCIÓN AGROPECUARIA 1/
(En toneladas métricas)

CULTIVOS	2 013						2 014							CULTIVOS
	JUL	AGO	SET	OCT	NOV	DIC	ENE	FEB	MAR	ABR	MAY	JUN	JUL	
TOTAL AGRÍCOLA														TOTAL AGRÍCOLA
CONSUMO INTERNO														CONSUMO INTERNO
Ají	114	102	120	115	71	129	118	130	135	175	128	130	160	Ají
Alfalfa	337	256	233	195	196	200	282	287	198	218	204	204	229	Alfalfa
Arroz Cáscara	401	350	13	6	56	476	665	1 097	442	258	176	340	463	Arroz Cáscara
Arveja Grano Seco	17	0	0	0	0	0	0	0	0	0	42	32	17	Arveja Grano Seco
Arveja Grano Verde	935	72	15	0	0	10	0	0	0	121	235	804	1 390	Arveja Grano Verde
Caigua	245	142	117	81	42	42	96	206	144	199	199	116	219	Caigua
Cebada Grano	0	311	0	0	0	0	0	0	0	0	0	0	118	Cebada Grano
Frijol Grano Seco	283	200	0	0	73	141	303	128	3	7	16	215	258	Frijol Grano Seco
Granadilla	2 644	2 906	2 879	2 922	2 741	2 763	2 856	3 274	3 431	3 541	3 221	2 609	2 367	Granadilla
Haba Grano Seco	298	0	0	0	0	0	0	0	0	0	220	408	350	Haba Grano Seco
Haba Grano Verde	0	0	72	0	0	0	54	81	178	1 206	813	45	54	Haba Grano Verde
Limón	0	0	0	0	0	0	0	0	0	0	0	50	40	Limón
Maíz Amiláceo	1 126	0	0	0	0	0	0	0	0	0	0	531	960	Maíz Amiláceo
Maíz Choclo	60	0	0	0	0	0	0	104	1 690	842	2 616	1 808	260	Maíz Choclo
Mandarina	10	10	10	0	0	0	0	0	10	20	50	50	21	Mandarina
Naranja	85	29	11	0	0	0	8	11	14	41	108	208	156	Naranja
Olluco	108	0	0	0	0	0	0	0	0	252	987	4 756	72	Olluco
Palta	60	8	8	58	100	98	158	285	328	288	250	97	57	Palta
Papa	2 616	1 315	2 536	2 869	1 845	4 298	7 718	7 091	13 905	12 882	22 634	19 622	9 007	Papa
Papaya	152	185	169	101	79	144	138	150	127	45	95	99	103	Papaya
Piña	45	47	53	49	41	72	27	56	47	73	67	62	44	Piña
Plátano	7 802	8 182	8 152	8 092	8 316	8 459	7 699	7 587	7 824	8 505	8 175	11 818	9 954	Plátano
Rocoto	879	953	904	836	802	855	1 226	1 587	1 677	1 620	1 671	1 417	1 540	Rocoto
Trigo	0	519	0	0	0	0	0	0	0	0	0	0	96	Trigo
Yuca	5 247	7 364	10 470	9 607	6 834	4 893	3 750	4 835	4 306	4 205	5 401	4 014	5 112	Yuca
Zapallo	1 759	625	374	695	239	570	480	448	1 165	1 196	1 605	1 112	1 052	Zapallo
Otros Cons. Interno	332	16	14	0	0	0	0	20	0	332	1 117	2 230	184	Otros Cons. Interno
INDUSTRIAL Y/O EXP.														INDUSTRIAL Y/O EXP.
Cacao	93	46	68	113	85	20	20	15	14	13	24	40	292	Cacao
Café	1 243	527	0	0	0	0	0	0	140	357	1 407	2 102	1 138	Café
Maíz A. Duro	848	578	50	0	0	874	1 827	1 701	840	686	209	341	367	Maíz A. Duro
Otros Industrial y/o Exp.	438	930	1 292	844	0	0	0	0	0	0	0	0	621	Otros Industrial y/o Exp.
TOTAL PECUARIO														TOTAL PECUARIO
CARNE 2/	849,8	787,7	699,8	635,3	702,7	863,1	660,2	634,7	712,9	727,3	786,7	806,2	820,4	CARNE 2/
Carne Ave	97,9	107,4	107,1	75,4	87,5	72,2	49,5	38,8	52,7	57,3	72,4	84,8	95,2	Carne Ave
Carne Ovino	176,8	158,6	131,8	132,4	151,7	187,1	149,8	141,9	156,7	155,4	161,9	159,9	164,1	Carne Ovino
Carne Porcino	193,7	173,3	159,7	146,0	132,4	175,3	143,8	151,5	142,2	152,4	187,6	184,4	186,0	Carne Porcino
Carne Vacuno	355,6	325,9	285,6	264,0	308,9	399,4	295,4	283,7	340,3	339,4	340,0	351,9	347,3	Carne Vacuno
Carne Caprino	2,0	1,6	1,1	1,0	1,4	2,0	2,4	1,1	1,2	1,7	2,2	1,9	1,9	Carne Caprino
Carne Alpaca	13,7	12,3	8,6	9,9	12,8	16,1	11,9	10,9	12,5	12,6	13,8	14,2	15,0	Carne Alpaca
Carne Llama	10,3	8,7	5,9	6,6	8,0	11,1	7,4	6,8	7,4	8,4	8,8	9,2	10,9	Carne Llama
Huevo	16,2	16,5	16,8	16,0	15,4	18,4	12,6	12,6	13,4	12,7	14,1	15,1	15,9	Huevo
Leche	2 067,3	2 054,7	2 012,6	2 085,1	2 052,0	2 078,8	2 041,4	1 899,2	2 072,1	2 051,6	2 085,8	1 796,8	1 976,9	Leche
Lana	0,0	0,0	0,0	0,0	0,0	13,8	408,5	474,7	213,1	0,0	0,0	0,0	0,0	Lana
FIBRA	0,0	0,0	0,0	12,3	69,3	62,3	0,0	0,0	0,0	0,0	0,0	0,0	0,0	FIBRA
Fibra de Alpaca	0,0	0,0	0,0	11,6	66,1	52,2	0,0	0,0	0,0	0,0	0,0	0,0	0,0	Fibra de Alpaca
Fibra de Llama	0,0	0,0	0,0	0,7	3,1	10,1	0,0	0,0	0,0	0,0	0,0	0,0	0,0	Fibra de Llama

1/ Cifras preliminares

2/ Peso Neto, no de animales en pie.

FUENTE: MINAGRI

ELABORACIÓN: BCRP. Sucursal Huancayo. Departamento de Estudios Económicos.



ANEXO 2

PASCO: PRODUCCIÓN MINERA METÁLICA 1/
(Contenido fino)

Producción Metálica Concentración	2 013						2 014							Producción Metálica Concentración
	JUL	AGO	SET	OCT	NOV	DIC	ENE	FEB	MAR	ABR	MAY	JUN	JUL	
COBRE (TMF)	2 723	4 317	4 484	3 836	3 136	5 797	5 274	5 373	4 599	4 006	5 457	5 631	5 303	COBRE (TMF)
PLOMO (TMF)	7 947	6 657	7 607	7 437	8 246	7 332	6 793	5 983	6 762	6 286	7 250	7 260	7 437	PLOMO (TMF)
ZINC (TMF)	25 403	23 392	24 228	23 414	23 884	24 088	21 702	19 287	20 313	19 201	21 613	21 699	23 281	ZINC (TMF)
ORO (Grs.f)	85 439	76 053	70 206	80 661	54 317	104 261	88 074	76 085	66 204	61 410	85 092	86 551	94 389	ORO (Grs.f)
PLATA (Kg.f)	79 568	80 476	83 153	86 674	88 499	97 628	69 992	66 064	71 270	81 571	84 739	87 902	93 740	PLATA (Kg.f)

1/ Cifras preliminares.

FUENTE: MINEM

ELABORACIÓN: BCRP. Sucursal Huancayo. Departamento de Estudios Económicos.

ANEXO 3

PASCO: EXPORTACIONES FOB POR TIPO DE PRODUCTOS 1/
(Millones US\$)

TIPO	2 013						2 014							TIPO
	JUL	AGO	SET	OCT	NOV	DIC	ENE	FEB	MAR	ABR	MAY	JUN	JUL	
Productos Tradicionales	106,8	83,7	127,9	60,1	105,6	74,9	75,8	67,8	76,5	97,2	69,2	72,5	29,4	Productos Tradicionales
Agropecuario	0,1	0,3	0,3	0,5	0,1	0,0	0,1	0,2	0,1	0,0	0,0	0,0	0,1	Agropecuario
Minero	106,6	83,5	127,6	59,7	105,5	74,9	75,7	67,6	76,4	97,2	69,2	72,5	29,2	Minero
Productos No Tradicionales	0,0	0,1	0,0	0,0	0,2	0,0	0,0	0,2	0,0	0,0	0,0	0,0	0,1	Productos No Tradicionales
Agropecuarios	0,0	0,1	0,0	0,0	0,2	0,0	0,0	0,2	0,0	0,0	0,0	0,0	0,0	Agropecuarios
Textil	0,0	0,0	0,0	0,0	0,0	0,0	0,0	0,0	0,0	0,0	0,0	0,0	0,0	Textil
Maderas y papeles, y sus manuf.	0,0	0,0	0,0	0,0	0,0	0,0	0,0	0,0	0,0	0,0	0,0	0,0	0,0	Maderas y papeles, y sus manuf.
Quimicos	0,0	0,0	0,0	0,0	0,0	0,0	0,0	0,0	0,0	0,0	0,0	0,0	0,0	Quimicos
Minerales no metálicos	0,0	0,0	0,0	0,0	0,0	0,0	0,0	0,0	0,0	0,0	0,0	0,0	0,0	Minerales no metálicos
Sidero - Metalúrgicos y joyería	0,0	0,0	0,0	0,0	0,0	0,0	0,0	0,0	0,0	0,0	0,0	0,0	0,0	Sidero - Metalúrgicos y joyería
Metal - Mecánicos	0,0	0,0	0,0	0,0	0,0	0,0	0,0	0,0	0,0	0,0	0,0	0,0	0,0	Metal - Mecánicos
Otros No Tradicionales	0,0	0,0	0,0	0,0	0,0	0,0	0,0	0,0	0,0	0,0	0,0	0,0	0,0	Otros No Tradicionales
TOTAL EXPORTACIONES	106,8	83,8	127,9	60,1	105,8	74,9	75,8	68,0	76,5	97,2	69,2	72,5	29,4	TOTAL EXPORTACIONES

1/ Cifras Preliminares.

Fuente: SUNAT

Elaboración: BCRP . Sucursal Huancayo . Departamento de Estudios Económicos.

ANEXO 4

PASCO: EXPORTACIONES FOB DE PRODUCTOS TRADICIONALES 1/
(Millones US\$)

TIPO	2 013						2 014							TIPO
	JUL	AGO	SET	OCT	NOV	DIC	ENE	FEB	MAR	ABR	MAY	JUN	JUL	
AGROPECUARIO	0,1	0,3	0,3	0,5	0,1	0,0	0,1	0,2	0,1	0,0	0,0	0,0	0,1	AGROPECUARIO
Café														Café
Volúmen (TM)	38,0	75,9	74,5	136,3	19,0	19,0	0,0	0,0	0,0	0,0	0,0	0,0	41,3	Volúmen (TM)
Valor (Millones US\$)	0,1	0,3	0,3	0,4	0,1	0,0	0,0	0,0	0,0	0,0	0,0	0,0	0,1	Valor (Millones US\$)
Lana														Lana
Volúmen (TM)	0,0	0,0	0,0	25,4	0,0	0,2	25,4	77,1	25,9	0,0	0,0	0,0	0,0	Volúmen (TM)
Valor (Millones US\$)	0,0	0,0	0,0	0,0	0,0	0,0	0,1	0,2	0,1	0,0	0,0	0,0	0,0	Valor (Millones US\$)
MINEROS	106,6	83,5	127,6	59,7	105,5	74,9	75,7	67,6	76,4	97,2	69,2	72,5	29,2	MINEROS
Plata														Plata
Volúmen (TM)	511,0	1 099,9	973,6	1 053,0	719,7	845,3	0,0	231,6	602,5	718,0	880,1	86,6	32,5	Volúmen (TM)
Valor (Millones US\$)	1,2	2,8	3,2	2,3	2,4	2,0	0,0	0,5	1,9	2,1	2,6	2,7	2,6	Valor (Millones US\$)
Cobre														Cobre
Volúmen (TM)	21 739,6	6 447,8	12 580,6	0,0	23 985,1	473,8	8 132,7	24 199,7	5 829,8	28 276,6	7 521,0	5 534,8	1 284,3	Volúmen (TM)
Valor (Millones US\$)	45,9	14,7	23,5	0,0	45,4	0,6	15,7	37,5	9,4	43,3	13,9	13,2	2,5	Valor (Millones US\$)
Plomo														Plomo
Volúmen (TM)	15 601,8	11 065,9	26 172,2	10 104,5	10 701,9	21 902,9	13 323,1	0,0	20 161,3	7 894,8	15 441,7	11 338,2	3 778,5	Volúmen (TM)
Valor (Millones US\$)	54,0	29,8	78,1	30,6	24,9	56,4	34,5	0,0	52,2	19,7	31,0	24,0	8,4	Valor (Millones US\$)
Zinc														Zinc
Volúmen (TM)	9 199,7	46 178,1	32 676,7	37 570,1	46 353,9	21 889,8	35 842,0	39 116,4	15 158,9	44 049,7	30 529,3	40 961,5	19 535,7	Volúmen (TM)
Valor (Millones US\$)	5,4	30,4	22,6	25,2	32,8	14,8	25,2	29,6	12,7	31,8	21,2	31,9	15,5	Valor (Millones US\$)
Otros (Millones US\$)	0,2	5,7	0,2	1,5	0,0	1,1	0,4	0,0	0,3	0,3	0,5	0,7	0,2	Otros (Millones US\$)
TOTAL	106,8	83,7	127,9	60,1	105,6	74,9	75,8	67,8	76,5	97,2	69,2	72,5	29,4	TOTAL

1/ Cifras Preliminares.

Fuente: SUNAT

Elaboración: BCRP. Sucursal Huancayo. Departamento de Estudios Económicos.



ANEXO 5

PASCO: INGRESOS CORRIENTES DEL GOBIERNO CENTRAL

(Millones de nuevos soles)

	2 013						2 014							
	JUL	AGO	SET	OCT	NOV	DIC	ENE	FEB	MAR	ABR	MAY	JUN	JUL	
I. INGRESOS TRIBUTARIOS	5,2	6,2	6,4	6,8	5,6	7,0	8,2	6,1	5,4	7,4	7,3	6,2	6,7	I. INGRESOS TRIBUTARIOS
1). Impuesto a la Renta	1,9	2,2	2,1	2,1	2,1	2,3	3,1	1,7	2,6	2,6	1,9	1,9	1,8	1). Impuesto a la Renta
Personas Naturales	0,5	0,6	0,6	0,5	0,6	0,7	1,1	0,6	0,6	0,6	0,7	0,5	0,6	Personas Naturales
Personas Jurídicas	1,2	1,6	1,5	1,4	1,4	1,6	2,0	1,1	1,4	1,0	1,0	1,1	1,1	Personas Jurídicas
Regularización	0,2	0,0	0,0	0,1	0,1	0,1	0,0	0,0	0,6	1,0	0,2	0,3	0,1	Regularización
2). Impuesto a las Importaciones	0,0	0,0	0,0	0,0	0,0	0,0	0,0	0,0	0,0	0,0	0,0	0,0	0,0	2). Impuesto a las Importaciones
3). Impuesto General a las Ventas	2,3	2,5	2,5	2,5	2,5	3,2	3,9	3,5	2,2	2,4	2,7	2,6	2,8	3). Impuesto General a las Ventas
4). Imp. Selectivo al Consumo (ISC)	0,0	0,0	0,0	0,0	0,0	0,0	0,0	0,0	0,0	0,0	0,0	0,0	0,0	4). Imp. Selectivo al Consumo (ISC)
5). Otros Ingresos Tributarios	1,0	1,5	1,8	2,2	1,1	1,6	1,2	0,9	0,5	2,4	2,7	1,7	2,2	5). Otros Ingresos Tributarios
II. INGRESOS NO TRIBUTARIOS	0,0	0,0	0,0	0,0	0,0	0,0	0,0	0,0	0,0	0,0	0,0	0,0	0,0	II. INGRESOS NO TRIBUTARIOS
TOTAL INGRESOS (I+II)	5,2	6,2	6,4	6,8	5,6	7,0	8,2	6,1	5,4	7,4	7,3	6,2	6,7	TOTAL INGRESOS (I+II)

Fuente: Superintendencia Nacional de Administración Tributaria - SUNAT

Elaboración: BCRP, Sucursal Huancayo. Departamento de Estudios Económicos.

ANEXO 6

PASCO: EJECUCIÓN PRESUPUESTAL DEL GOBIERNO NACIONAL 1/
(Millones de nuevos soles)

	2 013						2 014							
	JUL	AGO	SET	OCT	NOV	DIC	ENE	FEB	MAR	ABR	MAY	JUN	JUL	
GASTOS NO FINANCIEROS	21,5	20,1	25,4	25,7	69,9	95,6	20,9	19,8	22,9	24,9	20,9	34,3	26,4	GASTOS NO FINANCIEROS
a. GASTOS CORRIENTES	20,1	16,9	22,4	22,0	43,6	41,6	19,9	18,4	17,4	22,8	18,8	32,6	22,4	a. GASTOS CORRIENTES
1. Personal y Obligaciones Sociales	6,7	6,0	5,1	6,4	6,0	8,1	6,0	5,9	5,8	5,1	6,4	5,8	6,4	1. Personal y Obligaciones Sociales
2. Pensiones y Otras Prest. Sociales	8,7	5,8	11,1	6,3	8,0	9,7	6,3	5,7	7,1	5,4	5,8	5,8	7,5	2. Pensiones y Otras Prest. Sociales
3. Bienes y Servicios	4,5	2,8	4,9	4,9	27,1	12,6	2,1	3,7	4,1	7,3	4,3	9,0	8,2	3. Bienes y Servicios
4. Donaciones y Transferencias 2/	0,0	0,0	0,0	0,0	0,0	0,0	0,0	0,0	0,0	0,0	0,0	0,0	0,0	4. Donaciones y Transferencias
5. Otros Gastos Corrientes	0,2	2,3	1,4	4,4	2,5	11,2	5,6	3,1	0,4	5,1	2,2	12,0	0,3	5. Otros Gastos Corrientes
b. GASTOS DE CAPITAL	1,4	3,2	3,0	3,7	26,3	54,0	1,0	1,4	5,5	2,0	2,1	1,7	4,0	b. GASTOS DE CAPITAL
1. Adquisición de Activos No Financieros	1,4	3,2	3,0	3,7	26,3	52,8	1,0	1,4	5,5	2,0	1,9	1,7	4,0	1. Adquisición de Activos No Financieros
2. Otros gastos de capital 3/	0,0	0,0	0,0	0,0	0,0	1,2	0,0	0,0	0,0	0,0	0,2	0,0	0,0	2. Otros gastos de capital

1/ Información actualizada al 31 de julio de 2014.

2/ Neto de transferencias intergubernamentales.

3/ Incluye donaciones y transferencias.

FUENTE: Ministerio de Economía y Finanzas

ELABORACIÓN: BCRP, Sucursal Huancayo. Departamento de Estudios Económicos



ANEXO 7

PASCO: EJECUCIÓN PRESUPUESTAL DEL GOBIERNO REGIONAL 1/

(Millones de nuevos soles)

	2 013						2 014							
	JUL	AGO	SET	OCT	NOV	DIC	ENE	FEB	MAR	ABR	MAY	JUN	JUL	
GASTOS NO FINANCIEROS	42,0	41,2	24,4	36,4	76,6	85,1	33,2	30,3	122,5	-58,3	33,7	22,1	27,9	GASTOS NO FINANCIEROS
a. GASTOS CORRIENTES	20,7	18,3	17,5	18,8	17,5	38,0	17,1	17,3	17,2	17,1	17,9	18,1	23,9	a. GASTOS CORRIENTES
1. Personal y Obligaciones Sociales	14,6	12,7	13,0	12,3	12,6	21,2	13,6	13,4	12,6	12,5	13,6	13,4	17,3	1. Personal y Obligaciones Sociales
2. Pensiones y Otras Prest. Sociales	1,0	0,9	0,7	0,9	0,8	1,6	1,2	1,0	0,9	0,8	0,9	0,8	1,5	2. Pensiones y Otras Prest. Sociales
3. Bienes y Servicios	4,9	4,6	3,8	5,5	4,0	14,4	2,3	2,8	3,7	3,7	3,4	3,8	4,9	3. Bienes y Servicios
4. Otros Gastos Corrientes	0,1	0,0	0,0	0,0	0,1	0,8	0,0	0,1	0,1	0,1	0,0	0,1	0,2	4. Otros Gastos Corrientes
b. GASTOS DE CAPITAL	21,3	22,9	6,9	17,6	59,1	47,1	16,2	13,1	105,2	-75,5	15,9	4,1	4,0	b. GASTOS DE CAPITAL
1. Adquisición de Activos No Financieros	21,3	22,9	6,9	15,6	59,1	47,1	16,2	12,5	105,2	-76,7	14,5	4,1	4,0	1. Adquisición de Activos No Financieros
2. Otros gastos de capital 2/	0,0	0,0	0,0	2,0	0,0	0,0	0,0	0,5	0,0	1,2	1,4	0,0	0,0	2. Otros gastos de capital

1/ Información actualizada al 31 de julio de 2014.

2/ Incluye donaciones y transferencias.

FUENTE: Ministerio de Economía y Finanzas

ELABORACIÓN: BCRP, Sucursal Huancayo. Departamento de Estudios Económicos

ANEXO 8

PASCO: EJECUCIÓN PRESUPUESTAL DE LOS GOBIERNOS LOCALES 1/

(Millones de nuevos soles)

	2 013						2 014							
	JUL	AGO	SET	OCT	NOV	DIC	ENE	FEB	MAR	ABR	MAY	JUN		JUL
GASTOS NO FINANCIEROS	40,1	26,7	29,6	32,5	27,6	59,8	4,7	12,5	23,5	24,0	18,5	20,7	30,6	GASTOS NO FINANCIEROS
a. GASTOS CORRIENTES	11,6	9,3	10,9	9,0	8,1	14,8	3,5	7,3	8,5	10,0	8,7	9,4	11,6	a. GASTOS CORRIENTES
1. Personal y Obligaciones Sociales	2,7	1,9	1,9	2,1	2,1	3,0	2,2	2,2	2,1	2,4	2,1	1,9	3,4	1. Personal y Obligaciones Sociales
2. Pensiones y Otras Prest. Sociales	1,1	0,4	0,6	0,9	0,3	0,9	0,1	0,2	0,4	0,4	0,6	0,6	0,8	2. Pensiones y Otras Prest. Sociales
3. Bienes y Servicios	7,2	5,9	7,3	5,2	4,5	9,1	1,2	4,4	5,3	6,7	5,3	5,5	6,4	3. Bienes y Servicios
4. Donaciones y Transferencias	0,5	0,9	0,9	0,9	0,9	1,5	0,1	0,3	0,5	0,3	0,7	1,3	0,8	4. Donaciones y Transferencias
5. Otros Gastos Corrientes	0,1	0,1	0,1	0,1	0,2	0,1	0,0	0,2	0,1	0,2	0,1	0,1	0,1	5. Otros Gastos Corrientes
b. GASTOS DE CAPITAL	28,5	17,4	18,7	23,4	19,5	45,1	1,2	5,3	15,0	14,0	9,8	11,4	19,0	b. GASTOS DE CAPITAL
1. Adquisición de Activos No Financieros	28,4	17,3	18,6	23,0	19,2	45,1	1,2	5,3	15,0	13,9	9,8	11,0	18,9	1. Adquisición de Activos No Financieros
2. Otros gastos de capital 2/	0,0	0,1	0,1	0,4	0,3	0,0	0,0	0,0	0,1	0,0	0,0	0,3	0,1	2. Otros gastos de capital

1/ Información actualizada al 31 de julio de 2014.

2/ Incluye donaciones y transferencias.

FUENTE: Ministerio de Economía y Finanzas

ELABORACIÓN: BCRP, Sucursal Huancayo. Departamento de Estudios Económicos.



ANEXO 9

PASCO: MOROSIDAD 1/
(En porcentajes)

ENTIDADES FINANCIERAS	2 013						2 014							ENTIDADES FINANCIERAS
	JUL	AGO	SET	OCT	NOV	DIC	ENE	FEB	MAR	ABR	MAY	JUN	JUL	
I. BANCA MÚLTIPLE	3,3	3,7	3,2	2,5	2,5	2,7	4,1	4,0	4,2	4,1	4,6	4,2	4,2	I. BANCA MÚLTIPLE
II. INSTITUCIONES NO BANCARIAS														II. INSTITUCIONES NO BANCARIAS
Financieras	1,9	2,0	2,3	2,3	2,1	2,4	2,3	2,2	2,5	2,8	2,8	2,8	2,8	Financieras
Cajas Municipales	2,4	2,5	2,9	2,3	2,2	2,3	3,4	3,1	3,7	3,9	3,6	3,5	3,5	Cajas Municipales
EDPYMEs	0,2	0,2	0,4	1,1	1,0	1,0	1,4	1,7	1,6	2,4	2,6	2,8	2,8	EDPYMEs
III. ENTIDADES ESTATALES														III. ENTIDADES ESTATALES
Banco de la Nación 2/	1,3	1,2	1,4	1,4	1,5	1,3	1,1	1,1	1,0	1,1	1,1	1,2	1,2	Banco de la Nación 2/
Agrobanco 3/	1,9	1,7	0,9	0,8	0,7	0,8	0,7	0,8	0,7	0,8	0,6	0,6	0,6	Agrobanco 3/
TOTAL	2,7	2,8	2,7	2,2	2,1	2,3	3,1	2,9	3,2	3,2	3,4	3,2	3,2	TOTAL

1/ Cifras preliminares.

2/ Sólo considera los créditos de consumo e hipotecario.

3/ No considera los créditos a las demás empresas del sector.

FUENTE: Superintendencia de Banca, Seguros y AFP

ELABORACIÓN: BCRP, Sucursal Huancayo. Departamento de Estudios Económicos