

BANCO CENTRAL DE RESERVA DEL PERÚ
SUCURSAL HUANCAYO



PASCO: Síntesis de Actividad Económica
Junio 2014¹

Departamento de Estudios Económicos

El Banco Central de Reserva del Perú (BCRP) ha considerado presentar un conjunto de indicadores sectoriales de actividad económica con la finalidad de poder realizar el seguimiento del desempeño de la economía departamental. Para el sector real, se ha utilizado el Valor Bruto de Producción a precios del año 2007 para los sectores disponibles. Cabe señalar que a partir de enero 2014, el Instituto Nacional de Estadística (INEI) ha realizado el cambio de año base (de 1994 a 2007) para la construcción del Producto Bruto Interno (PBI) nacional, estando en elaboración la desagregación departamental. En la medida que se publique referida información, el BCRP volvería a elaborar para cada departamento un indicador agregado de actividad económica.

¹ En el presente informe participaron Francisco Callupe Casaño y Miguel Angel Campos Arias.

ÍNDICE

Página

RESUMEN EJECUTIVO	3
I. ACTIVIDAD PRODUCTIVA	5
1. Actividad primaria.....	5
1.1 Sector agropecuario.....	5
1.2 Sector minería.....	7
2. Otros indicadores sectoriales.....	8
2.1 Sector construcción.....	8
2.2 Arribos a los establecimientos de hospedaje.....	8
II. ASPECTOS LABORALES	9
1. Empleo.....	9
III. SECTOR EXTERNO	10
1. Exportaciones.....	10
IV. CRÉDITOS Y DEPÓSITOS	11
1. Créditos.....	11
2. Depósitos.....	13
V. GASTO PÚBLICO NO FINANCIERO (Ejecución Presupuestal)	14
1. Gasto corriente no financiero.....	14
2. Inversión pública.....	14
VI. ANEXOS	17



RESUMEN EJECUTIVO

Principales hechos de importancia

- En junio, el **sector minero** se expandió 4,9 por ciento, acumulando con ello ocho meses consecutivos de resultados positivos, explicado en el mes por la mayor producción de cobre, oro y plata; mientras que la producción **agropecuaria** se expandió 5,3 por ciento, ante los buenos resultados de la parte agrícola.
- En cuanto a los **otros indicadores de actividad económica** en la región, destacó en el mes el incremento de los arribos a los establecimientos de hospedaje (10,8 por ciento); crédito directo total (20,1 por ciento); crédito de consumo (8,2 por ciento); y crédito hipotecario (15,7 por ciento). Contrariamente, disminuyeron los despachos de cemento (-7,5 por ciento); la inversión pública (-48,8 por ciento) y el empleo formal urbano (-0,9 por ciento).

Actividad primaria

- El **sector agropecuario** aumentó por cuarto mes consecutivo, expandiéndose en el mes 5,3 por ciento y durante el primer semestre en 5,6 por ciento interanual. En ambos casos, el resultado se asoció a la mayor producción del sub sector agrícola (7,8 por ciento en el mes y 8,7 por ciento en el avance).
- La **actividad minera** se incrementó 4,9 por ciento interanual en junio, con lo que acumuló ocho meses consecutivos de resultados favorables, asociado en el mes a la mayor producción de cobre (96,1 por ciento), principalmente por las mineras El Brocal, Pan American Silver, Milpo y Atacocha; además de oro (50,8 por ciento), en las mineras El Brocal, Pan American Silver y Milpo, y por plata (14,4 por ciento). Entre enero y junio creció 6,0 por ciento.

Otros indicadores de actividad económica

- En junio, los **despachos de cemento** volvieron a decrecer por cuarto mes consecutivo, disminuyendo en el mes en 7,5 por ciento. El resultado de junio se relacionó a una desaceleración de la inversión privada y principalmente a la contracción de la inversión pública, decreciendo esta última en 48,8 por ciento durante el mes. Entre enero y junio, acumuló una caída de 9,1 por ciento, ante la menor demanda privada y pública.
- Los **arribos a los establecimientos de hospedaje** se recuperaron en junio, luego de decrecer en el mes previo, expandiéndose en el mes en 10,8 por ciento interanual ante la mayor afluencia de visitantes nacionales y extranjeros. Entre enero y junio acumuló una contracción de 1,0 por ciento ante las reducciones durante el primer trimestre y mayo pasados, principalmente de visitantes nacionales hacia las provincias de Oxapampa y Pasco.
- El **empleo formal** en las empresas de más de 10 trabajadores en la ciudad de Cerro de Pasco, se contrajo 0,9 por ciento en junio, debido a las reducciones en las ramas extractivas; de transportes, almacenes y comunicaciones; y servicios. Entre enero y junio, cayó 5,4 por ciento.
- El **crédito directo total** en la región (S/. 482,3 millones) aumentó 20,1 por ciento en términos nominales con respecto a junio de 2013; mientras que los **créditos de consumo e hipotecarios** crecieron en 8,2 y 15,7 por ciento, respectivamente.
- La **inversión pública** del mes (S/. 16,8 millones) disminuyó en 48,8 por ciento ante las menores transferencias por canon minero y por problemas al interior del Gobierno Regional de Pasco, por lo cual su gasto cayó en S/. 11,9 millones mientras que a nivel del departamento se redujo en

S/. 14,9 millones. Entre enero y junio sumó S/. 145,6 millones, lo que significó una contracción de 29,2 por ciento interanual, ante los menores gastos en el Gobierno Regional (S/. 25,7 millones menos) y las municipalidades (S/. 29,0 millones de reducción). Entre enero y junio, los tres principales proyectos con mayor monto ejecutado estuvieron a cargo del Gobierno Regional: “Mejoramiento de la carretera Yanahuanca - Cerro de Pasco” con un gasto de S/. 4,0 millones; el “Mejoramiento de la carretera tramo Rio Blanco - Lancari y construcción de la carretera tramo Lancari - Jatunchacua, distritos de Huayllay, Vicco, Tinyahuarco y Simón Bolívar, provincia de Pasco” con un gasto acumulado de S/. 3,8 millones; y el “Mejoramiento y ampliación del servicio de energía eléctrica convencional en el distrito de Huachon” con S/. 3,5 millones en el avance.

CUADRO N° 1
OTROS INDICADORES DE ACTIVIDAD ECONÓMICA
 (Variación % respecto a similar mes del año anterior)

	Ene.14	Feb.14	Mar.14	Abr.14	May.14	Jun.14
Despachos de cemento 1/	↓ -14,6	↑ 2,6	↓ -11,0	↓ -6,6	↓ -15,4	↓ -7,5
Arribos a los establecimientos de hospedaje	↓ -9,3	↓ -2,8	↓ -15,4	↑ 19,0	↓ -5,7	↑ 10,8
Empleo formal urbano 2/	↓ -11,2	↓ -6,5	↓ -3,8	↓ -6,0	↓ -3,8	↓ -0,9
Crédito total 3/	↑ 20,8	↑ 21,4	↑ 22,7	↑ 20,8	↑ 20,1	↑ 20,1
Crédito de consumo 3/	↑ 8,1	↑ 9,2	↑ 9,4	↑ 8,5	↑ 8,5	↑ 8,2
Crédito hipotecario 3/	↑ 14,1	↑ 9,1	↓ -0,8	↑ 13,6	↑ 14,7	↑ 15,7
Inversión pública 1/	↓ -6,6	↓ -17,8	↑ 185,6	↓ -231,9	↓ -34,3	↓ -48,8

1/ En términos reales.

2/ En empresas de 10 a más trabajadores situadas en la ciudad de Cerro de Pasco

3/ En términos nominales.

Fuentes: BCRP - Sucursal Huancayo, UNACEM, MINCETUR, MTPE, SBS y MEF.

I. ACTIVIDAD PRODUCTIVA

1. Actividad primaria

1.1 Sector agropecuario

- La actividad agropecuaria se expandió en junio 5,3 por ciento, sustentado en el crecimiento del sub sector agrícola (7,8 por ciento), no obstante la caída de la parte pecuaria (-5,4 por ciento). En lo que va del año, acumuló un avance de 5,6 por ciento, ante el dinamismo observado en enero (15,7 por ciento de aumento) y abril (10,9 por ciento), asociado únicamente a la parte agrícola.
- El subsector agrícola creció 7,8 por ciento en el mes, explicado por la mayor oferta con destino al mercado interno (10,1 por ciento), y externo y agroindustria (2,0 por ciento), destacando en el primer caso los incrementos en plátano (49,0 por ciento), papa (24,1 por ciento), maíz choclo (153,0 por ciento), granadilla (39,6 por ciento), zapallo (177,1 por ciento) y rocoto (36,1 por ciento); mientras que en el segundo caso destacó el incremento en café (5,9 por ciento). Entre enero y junio, el sub sector creció 8,7 por ciento, determinado por la mayor producción para el mercado interno (16,4 por ciento), sobresaliendo los incrementos en papa (20,2 por ciento), granadilla (55,4 por ciento), rocoto (72,6 por ciento), plátano (7,1 por ciento), zapallo (61,7 por ciento), haba grano verde (18,5 por ciento) y arroz cáscara (0,1 por ciento); mientras que la oferta para el mercado externo y agroindustria declinó 20,7 ante la menor oferta de café (-26,2 por ciento) y cacao (-15,1 por ciento).

CUADRO N° 2
SECTOR AGROPECUARIO 1/
(Miles de Toneladas)

Subsectores	Estructura Porcentual 2012 /2	Junio			Enero - Junio		
		2 013	2 014	Var. %	2 013	2 014	Var. %
AGRÍCOLA	<u>71,4</u>			<u>7,8</u>			<u>8,7</u>
Orientada al mercado interno 2/	<u>56,7</u>			<u>10,1</u>			<u>16,4</u>
Papa	14,1	15,8	19,6	24,1	69,8	83,9	20,2
Plátano	10,6	7,9	11,8	49,0	48,2	51,6	7,1
Yuca	6,5	7,7	4,0	-47,9	29,8	26,5	-11,1
Granadilla	6,7	1,9	2,6	39,6	12,2	18,9	55,4
Rocoto	3,7	1,0	1,4	36,1	5,3	9,2	72,6
Maíz Choclo	1,1	0,7	1,8	153,0	10,6	7,1	-33,3
Zapallo	0,8	0,4	1,1	177,1	3,7	6,0	61,7
Olluco	0,9	5,5	4,8	-13,1	6,0	6,0	-0,3
Orientada al mercado externo y agroindustria 2/	<u>14,7</u>			<u>2,0</u>			<u>-20,7</u>
Maíz A. Duro	1,2	0,7	0,3	-49,6	4,4	5,6	26,3
Café	11,5	2,0	2,1	5,9	5,4	4,0	-26,2
Cacao	0,7	0,1	0,0	-40,3	0,1	0,1	-15,1
PECUARIO	<u>28,6</u>			<u>-5,4</u>			<u>-3,0</u>
Carne de vacuno 3/	8,6	0,4	0,4	-3,3	2,0	2,0	-3,8
Carne de ave 3/	0,8	0,1	0,1	-2,8	0,3	0,4	8,6
Carne de ovino 3/	5,5	0,2	0,2	-4,2	1,0	0,9	-3,8
Leche	7,0	2,1	1,8	-13,4	12,3	11,9	-2,5
SECTOR AGROPECUARIO	<u>100,0</u>			<u>5,3</u>			<u>5,6</u>

1/ Cifras preliminares

2/ A precios de 2007

3/ Peso neto

Fuente: Ministerio de Agricultura y Riego

Elaboración: BCRP, Sucursal Huancayo. Departamento de Estudios Económicos



- La producción pecuaria declinó en el mes (-5,4 por ciento), debido a la menor producción de leche (-13,4 por ciento), huevo (-0,5 por ciento) y todas las carnes con excepción a la de alpaca y caprino. Entre enero y junio, se redujo 3,0 por ciento, influenciado por la menor oferta de leche (-2,5 por ciento) y todas las carnes con excepción a la de ave. La mayor producción de leche y carnes de vacuno y porcino se concentra en la provincia de Oxapampa por ostentar un clima adecuado y disponibilidad de pastos, mientras que la oferta de lana y carnes de ovino y alpaca proviene de las provincias de Pasco y Daniel Alcides Carrión.
- En cuanto al avance de las siembras, correspondiente a la actual campaña agrícola (2013 - 2014), se instalaron 33 417 hectáreas, inferior en 575 hectáreas (-1,7 por ciento) respecto a su similar de la campaña anterior, debido a las menores siembras efectuadas durante diciembre (-27,0 por ciento), febrero (-31,4 por ciento) y abril (-6,6 por ciento) por retraso de lluvias en los primeros meses de la campaña grande. Las instalaciones de cultivos transitorios disminuyeron en 389 hectáreas (-1,4 por ciento), por menores instalaciones de maíz choclo (-24,4 por ciento), haba grano seco (-21,7 por ciento), olluco (-13,2 por ciento), papa (-0,9 por ciento) y maíz amiláceo (-4,8 por ciento), entre los principales; mientras que las instalaciones de cultivos permanentes disminuyeron en 187 hectáreas (-3,4 por ciento) ante las menores siembras de pasto braquearía (-37,9 por ciento), plátano (-15,0 por ciento) y granadilla (-2,6 por ciento), contrarrestado por los aumentos en café (882,3 por ciento o 997 hectáreas más) y rocoto (68,0 por ciento). Respecto a café, el incremento de 997 hectáreas se explicó por el reemplazo de plantaciones vulnerables a “la roya” (variedades arábicas) por otras más resistentes a la plaga (híbridos, como los catimores), además del apoyo del Gobierno Central a través del otorgamiento de créditos para este fin.

CUADRO N° 3
SUPERFICIE SEMBRADA 1/
(Hectáreas)

	Campaña Agrícola 2/		Variación	
	2012-2013	2013-2014	Absoluta	Porcentual
Cultivos Transitorios	28 502	28 114	-389	-1,4
Papa	8 984	8 902	-82	-0,9
Maíz A. Duro	4 180	4 613	433	10,4
Yuca	3 837	4 050	213	5,6
Arroz Cáscara	2 862	2 869	7	0,2
Maíz Amiláceo	1 632	1 553	-79	-4,8
Frijol Grano Seco	834	938	104	12,5
Arveja Grano Verde	672	710	38	5,7
Haba Grano Seco	892	698	-194	-21,7
Olluco	797	692	-105	-13,2
Maíz Choclo	893	675	-218	-24,4
Otros	2 919	2 414	-506	-17,3
Cultivos Permanentes	5 490	5 304	-187	-3,4
Café	113	1 110	997	882,3
Granadilla	1 120	1 091	-29	-2,6
Pasto Braquearía	1 699	1 055	-644	-37,9
Plátano	594	505	-89	-15,0
Rocoto	256	430	174	68,0
Otros	1 708	1 113	-596	-34,9
TOTAL	33 992	33 417	-575	-1,7

1/ Cifras preliminares

2/ De agosto a junio

Fuente: Dirección Regional de Agricultura - Pasco

Elaboración: BCRP, Sucursal Huancayo. Departamento de Estudios Económicos



1.2 Sector minería

- La producción minera avanzó por octavo mes consecutivo, creciendo en el mes en 4,9 por ciento, sustentado en los aumentos de cobre (96,1 por ciento), principalmente por las mineras El Brocal, Pan American Silver, Milpo y Atacocha; además de oro (50,8 por ciento), en las mineras El Brocal, Pan American Silver y Milpo, y por plata (14,4 por ciento).
- Entre enero y junio creció 6,0 por ciento, influenciado por la mayor producción de enero (16,0 por ciento), marzo (5,0 por ciento) y mayo (6,4 por ciento), aumentando en el avance principalmente por la mayor producción de cobre (93,5 por ciento), por oro (6,8 por ciento) y plata (1,6 por ciento). El incremento en cobre se debió a los aumentos en las mineras El Brocal (133,5 por ciento), Pan American Silver (74,3 por ciento), Administradora Chungar (10,7 por ciento más) y Milpo (0,4 por ciento).
- Entre enero y junio, a precios de 2007, la producción de zinc significó el 39 por ciento del VBP minero, seguido por plata (26 por ciento), cobre (24 por ciento) y plomo (10 por ciento).

CUADRO N° 4
SECTOR MINERÍA 1/
(Variación % real respecto a similar periodo del año anterior)

	Estructura Porcentual 2012 2/	Junio			Enero - Junio		
		2 013	2 014	Var. %	2 013	2 014	Var. %
Cobre (TMF)	10,4	2 871	5 631	96,1	15 676	30 340	93,5
Plomo (TMF)	8,1	8 493	7 260	-14,5	44 763	40 334	-9,9
Zinc (TMF)	53,6	27 221	21 699	-20,3	140 726	123 814	-12,0
Oro (Grs.f)	2,0	57 396	86 551	50,8	433 900	463 416	6,8
Plata (Kg.f)	25,8	76 862	87 902	14,4	454 294	461 539	1,6
TOTAL 1/				4,9			6,0

1/ Cifras preliminares.

2/ A precios de 2007.

Fuente: Ministerio de Energía y Minas.

Elaboración: BCRP, Sucursal Huancayo. Departamento de Estudios Económicos.

GRÁFICO N° 1
CRECIMIENTO DE LA PRODUCCIÓN MINERA
(Variación % real respecto a similar mes del año anterior)

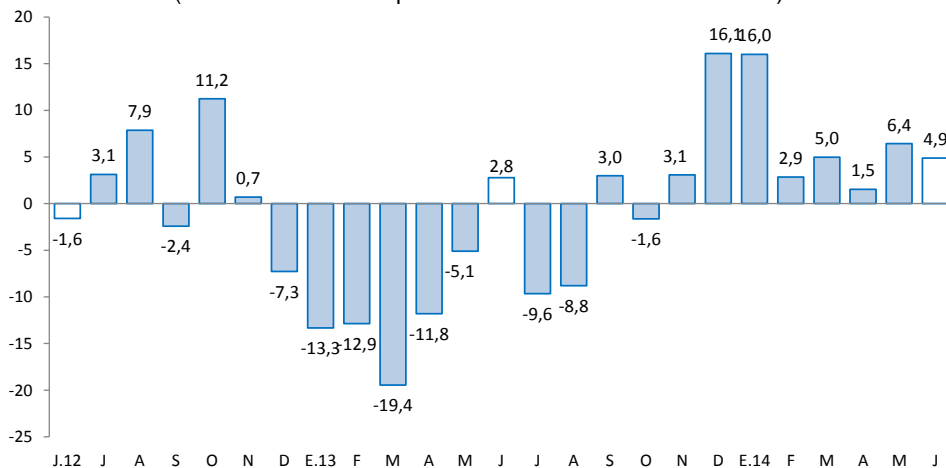

Fuente: MINEM.

Elaboración: BCRP, Sucursal Huancayo, Departamento de Estudios Económicos.

2. Otros indicadores sectoriales

2.1 Sector construcción

- Los despachos de cemento por la empresa UNACEM (plantas Condorcocha y Atocongo con las marcas Cemento Andino y Sol, respectivamente) disminuyeron por cuarto mes consecutivo, reduciéndose en el mes en 7,5 por ciento, explicado por una desaceleración de la inversión privada y principalmente a la contracción de la inversión pública, decreciendo esta última en 48,8 por ciento durante el mes.
- Entre enero y junio, los despachos de cemento se contrajeron en 9,1 por ciento, influenciado por las caídas registradas en enero (-14,6 por ciento), marzo (-11,0 por ciento) y mayo (-15,4 por ciento). El resultado se asoció principalmente al menor gasto público del Gobierno Regional (-27,8 por ciento) y las municipalidades (-36,3 por ciento), seguido de la menor inversión privada.
- En julio de 2012, Cementos Lima y Cemento Andino concretaron la fusión por absorción lo que dio origen a la nueva compañía Unión Andina de Cementos S.A.A. (UNACEM) a partir de octubre de 2012.

GRÁFICO N° 2
CRECIMIENTO DE LOS DESPACHOS DE CEMENTO
(Variación % real respecto a similar mes del año anterior)

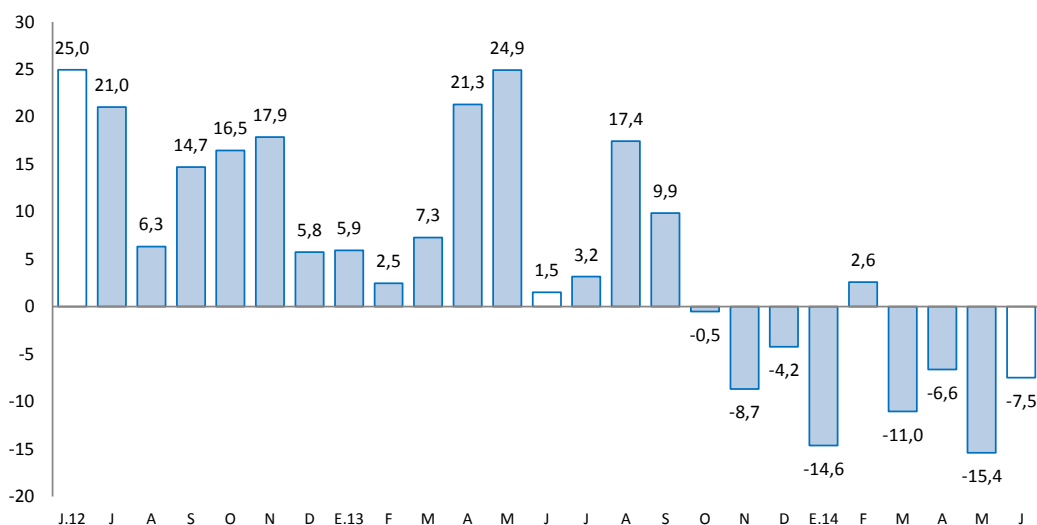

Fuente: BCRP, Sucursal Huancayo en base a información de UNACEM (Plantas Condorcocha y Atocongo).

2.2 Arribos a los establecimientos de hospedaje

- El número de arribos a los establecimientos de hospedaje, durante el mes (20,5 miles), se recuperaron en junio, luego de decrecer en el mes previo, expandiéndose en el mes en 10,8 por ciento interanual ante la mayor afluencia de visitantes nacionales y extranjeros. Entre enero y junio, acumuló una contracción de 1,0 por ciento ante las reducciones durante el primer trimestre y mayo pasados, principalmente de visitantes nacionales hacia las provincias de Oxapampa y Pasco.
- El departamento cuenta con importantes atractivos turísticos ubicados en la zona ceja de selva y selva (provincia de Oxapampa), así como en la localidad de Huayllay, provincia de Pasco, en la que se cuenta los atractivos turísticos del Bosque de Piedras y los Baños Termales de Calera.

GRÁFICO N° 3
CRECIMIENTO DE ARRIBOS A ESTABLECIMIENTOS DE HOSPEDAJE
(Variación %)

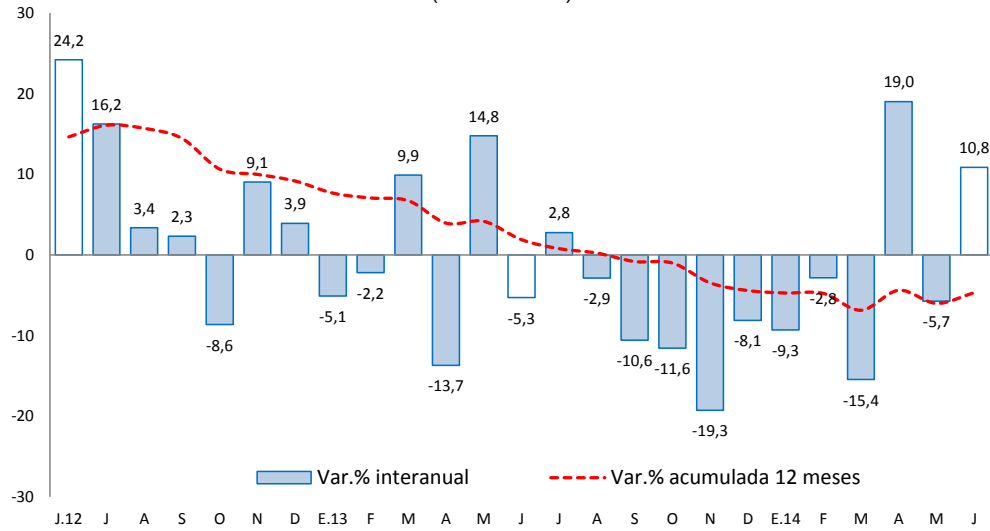

Fuente: Encuesta Mensual a Establecimientos de Hospedaje Temporal – MINCETUR

II. ASPECTOS LABORALES

1. Empleo

- El empleo en la ciudad de Cerro de Pasco, en empresas privadas formales de 10 a más trabajadores, disminuyó 0,9 por ciento en junio, asociado a las reducciones en las ramas extractivas (-2,0 por ciento); transportes, almacenes y comunicaciones (-11,3 por ciento); y servicios (-1,8 por ciento).
- Entre enero y junio, se contrajo 5,4 por ciento; relacionado a las actividades extractivas; transportes, almacenes y comunicaciones; y servicios.

CUADRO N° 5
CIUDAD DE CERRO DE PASCO: ÍNDICE MENSUAL DE EMPLEO EN EMPRESAS PRIVADAS FORMALES DE 10 Y MÁS TRABAJADORES POR RAMA DE ACTIVIDAD ECONÓMICA 1/
(Octubre 2010=100)

Sector	Junio			Enero - Junio		
	2013	2014	Var.%	2013	2014	Var.%
Extractiva 2/	75,9	74,4	-2,0	78,3	70,6	-9,9
Industria manufacturera	-	-	-	-	-	-
Comercio	99,9	116,8	16,9	103,5	120,2	16,1
Transporte, almacenes y comunicaciones	73,1	64,8	-11,3	74,3	61,0	-17,8
Servicios 3/	96,5	94,8	-1,8	91,5	89,3	-2,5
Total	82,6	81,9	-0,9	82,0	77,6	-5,4

Nota: La información corresponde al primer día de cada mes.

1/ Cifras preliminares.

2/ Conformada por las subramas agricultura, pesca y minería.

3/ Conformada por las subramas servicios prestados a empresas, restaurantes y hoteles, establecimientos financieros, enseñanza, servicios sociales y comunales; y electricidad, gas y agua.

Fuente: MTPE - Encuesta Nacional de Variación del Empleo (ENVME)

Elaboración: BCRP, Sucursal Huancayo. Departamento de Estudios Económicos.

GRÁFICO N° 4
CIUDAD DE CERRO DE PASCO: EMPLEO FORMAL URBANO EN EMP. DE 10 A MÁS TRABAJADORES
 (Variación % respecto a similar mes del año anterior)

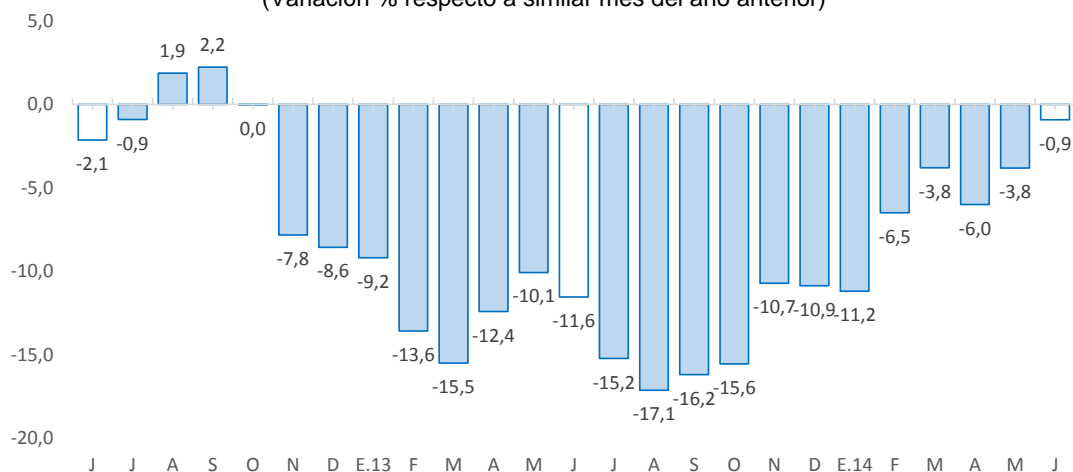

Fuente: Ministerio de Trabajo y Promoción del Empleo.

III. SECTOR EXTERNO

1. Exportaciones

- Las exportaciones de Pasco totalizaron en junio US\$ 70,3 millones, superior en US\$ 8,5 millones (13,7 por ciento), explicado por los mayores envíos de productos tradicionales en US\$ 8,5 millones (13,8 por ciento), contrarrestado parcialmente por la caída en los no tradicionales en US\$ 0,1 millones (-93,3 por ciento). Los mayores envíos de **productos tradicionales** se explicaron por la recuperación en la venta de productos mineros al aumentar en US\$ 8,8 millones (14,2 por ciento), principalmente por concentrados de cobre (17 368,5 por ciento), plomo (43,4 por ciento) y zinc (89,5 por ciento). Respecto a los **no tradicionales**, la caída en 93,3 por ciento se relacionó a la reducción en los productos agropecuarios, principalmente en café, por problemas en su producción ante los efectos de la plaga “la roya” en la provincia de Oxapampa.

CUADRO N° 6
EXPORTACIONES POR GRUPO DE PRODUCTOS 1/
 (Valor FOB en millones de US\$)

	Estructura %		Junio		Enero - Junio		
	2 013	2 013	2 014	Var. %	2 013	2 014	Var. %
Productos Tradicionales	99,9	61,8	70,3	13,8	603,8	456,8	-24,3
Agropecuario	0,2	0,2	0,0	-100,0	0,6	0,4	-39,3
Minero	99,8	61,6	70,3	14,2	603,1	456,4	-24,3
Productos No Tradicionales	0,1	0,1	0,0	-93,3	0,3	0,2	-21,3
Agropecuarios	0,1	0,1	0,0	-93,3	0,3	0,2	-22,8
Textil	0,0	0,0	0,0	-	0,0	0,0	-
Maderas y papeles, y sus manif.	0,0	0,0	0,0	-100,0	0,0	0,0	-100,0
Químicos	0,0	0,0	0,0	-	0,0	0,0	-
Minerales no metálicos	0,0	0,0	0,0	-	0,0	0,0	-
Sidero - Metalúrgicos y joyería	0,0	0,0	0,0	-	0,0	0,0	-
Metal - Mecánicos	0,0	0,0	0,0	-	0,0	0,0	-
Otros No Tradicionales	0,0	0,0	0,0	-	0,0	0,0	-
Total Exportaciones	100,0	61,9	70,3	13,7	604,0	457,0	-24,3

1/ Cifras Preliminares

Fuente: SUNAT.

Elaboración: BCRP, Sucursal Huancayo. Departamento de Estudios Económicos.

- Entre enero y junio, las ventas totalizaron US\$ 457,0 millones, inferior en US\$ 147,0 millones (-24,3 por ciento), explicado por los menores envíos de productos tradicionales en US\$ 147,0 millones (-24,3 por ciento), seguido por los no tradicionales en US\$ 0,1 millones (-21,3 por ciento). Respecto a los **productos tradicionales**, que significaron el 99,9 por ciento del total, su caída se relacionó a la contracción en los envíos de concentrados mineros de plata (-81,8 por ciento), cobre (-44,8 por ciento) y plomo (-22,9 por ciento). En relación a los **no tradicionales**, la contracción se relacionó a los reducidos envíos de productos agropecuarios, principalmente por los nulos envíos de café.
- Entre enero y junio, los principales destinos de exportación fueron Corea del Sur (33,8 por ciento), China (19,8 por ciento), Canadá (19,5 por ciento), Chile (5,4 por ciento) y Japón (2,8 por ciento). Por productos, sobresalieron los mayores envíos de concentrados de plomo (35,3 por ciento), concentrados de zinc (33,3 por ciento), concentrados de cobre (28,6 por ciento) y concentrados de plata (1,6 por ciento).

IV. CRÉDITOS Y DEPÓSITOS

1. Créditos

- El crédito total al sector privado sumó S/. 482,3 millones al término del mes, aumentando en 20,1 por ciento respecto a junio de 2013, explicado por los mayores montos otorgados por Agrobanco (376,1 por ciento), ante el incremento de créditos en la provincia de Oxapampa para renovación de plantas de café, por créditos para nuevos productos agrícolas (plátano), por la apertura de nuevas Oficinas Regionales que antes sólo operaban como Centros Especiales de Atención Remota, y por nuevos créditos pecuarios para mejora de pastos y compra de vientres. También creció en las Edpymes (34,8 por ciento), por créditos para la pequeña y micro empresa. El aumento de 30,9 por ciento en los créditos orientados a empresas se relacionó por los otorgados a empresas contratistas para minería y construcción, para renovación de maquinaria y capital de trabajo, principalmente por la Banca Múltiple.

CUADRO N° 7
PASCO: CRÉDITO DIRECTO
(Saldos en millones de nuevos soles)

	Estructura % junio 2014	junio		Variación %
		2013	2014	
Banco de la Nación 1/	6,6	29,4	31,7	7,8
Agrobanco 2/	11,1	11,3	53,6	376,1
Banca Múltiple	47,9	215,3	230,9	7,2
Instituciones No Bancarias	34,5	145,7	166,2	14,1
Cajas Municipales	18,8	77,6	90,8	17,1
Edpymes	0,6	2,2	3,0	34,8
Financieras	15,0	65,9	72,4	9,9
Total	100,0	401,7	482,3	20,1
Corporativo, gran y mediana empresa	8,9	50,5	43,1	-14,6
Pequeña empresa	29,6	92,6	142,7	54,1
Microempresa	16,2	58,5	78,0	33,4
Consumo	38,9	173,3	187,5	8,2
Hipotecario	6,4	26,9	31,1	15,7
En moneda nacional	85,7	341,3	413,4	21,1
En moneda extranjera	14,3	60,4	68,9	14,1

1/ No considera los créditos a las demás empresas del sector.

2/ Sólo considera los créditos de consumo e hipotecario.

Fuente: Superintendencia de Banca, Seguros y AFP

Elaboración: BCRP, Sucursal Huancayo. Departamento de Estudios Económicos.

- El **ratio de dolarización en los créditos** alcanzó 14,3 por ciento al término de junio, menor en 0,7 puntos porcentuales respecto de su similar de junio 2013, justificado porque los créditos en moneda extranjera aumentaron (14,1 por ciento) a una menor tasa que sus pares en moneda nacional (21,1 por ciento).

GRÁFICO Nº 5
PASCO: CRECIMIENTO DEL CREDITO DIRECTO
 (Variación % respecto a similar mes del año anterior)

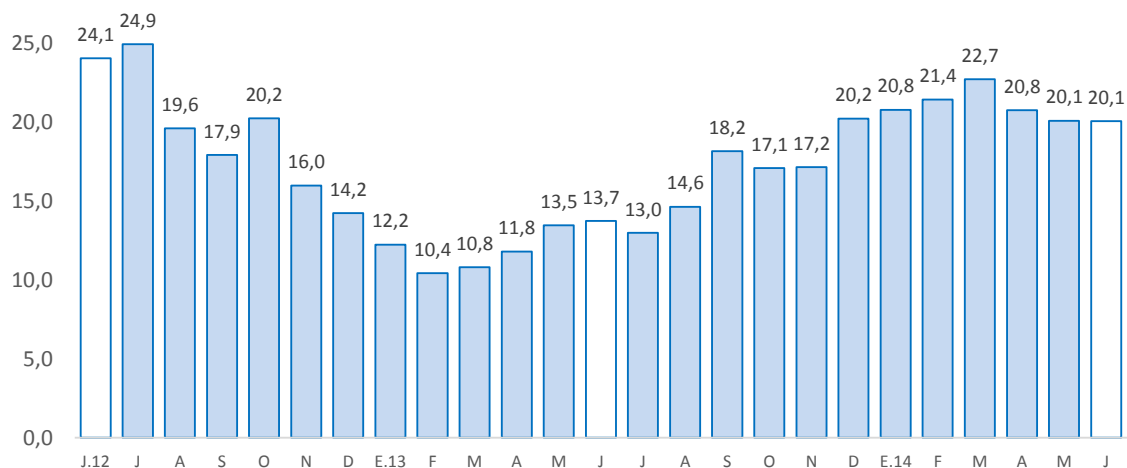

Fuente: Superintendencia de Banca, Seguros y AFP.

- Por su parte, preliminarmente la **morosidad** al término de junio fue de 3,4 por ciento, mayor en 0,5 puntos porcentuales respecto al mismo mes de 2013. El mayor ratio se observó en la Banca Múltiple (4,6 por ciento), seguido de las Cajas Municipales (3,6 por ciento).

GRÁFICO Nº 6
PASCO: TASA DE MOROSIDAD 1/
 (En porcentaje)

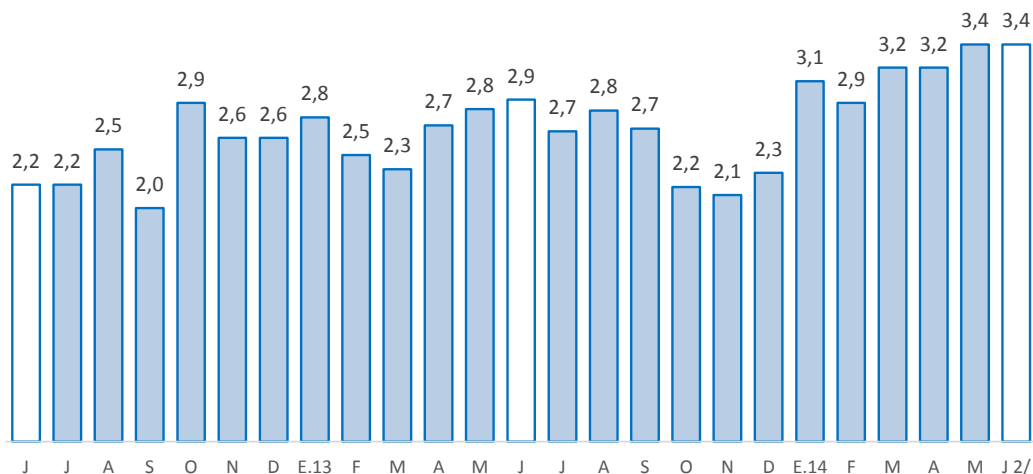

1/ Morosidad = (créditos vencidos + créditos en cobranza judicial) / colocaciones brutas.

2/ Preliminar

Fuente: Superintendencia de Banca, Seguros y AFP.

2. Depósitos

- Los depósitos en Pasco (S/. 443,2 millones) aumentaron 2,0 por ciento de variación nominal, debido a las mayores captaciones por la Banca Múltiple (8,6 por ciento), asociado a los requerimientos de cobertura de liquidez por la SBS, registrándose mayores captaciones a plazos y por fondos mutuos. Le siguió las Cajas Municipales (9,0 por ciento) ante las mayores captaciones por CTS y depósitos a plazos. Respecto a la caída de 8,0 por ciento en el Banco de la Nación, se explicó por menores depósitos a la vista, principalmente en la provincia de Pasco, y por mejores tasas y facilidades de préstamos en la Banca Múltiple.

CUADRO Nº 8
PASCO: DEPÓSITOS
(Saldos en millones de nuevos soles)

	Estructura % junio 2014	junio		Variación %
		2013	2014	
Banco de la Nación	37,0	178,3	164,0	-8,0
Banca Múltiple	48,6	198,5	215,6	8,6
Instituciones No Bancarias	14,4	57,7	63,6	10,3
Cajas Municipales	12,3	50,2	54,7	9,0
Financieras	2,0	7,5	8,9	18,9
Total	100,0	434,4	443,2	2,0
Vista	38,8	183,0	171,9	-6,1
Ahorro	36,3	151,2	160,9	6,4
A plazos	24,9	100,3	110,4	10,1
En moneda nacional	86,8	384,3	384,8	0,1
En moneda extranjera	13,2	50,2	58,4	16,5

Fuente: Superintendencia de Banca, Seguros y AFP.

Elaboración: BCRP, Sucursal Huancayo. Departamento de Estudios Económicos.

- El **ratio de dolarización en los depósitos** alcanzó 13,2 por ciento al término de junio, superior en 1,6 puntos porcentuales respecto de su similar de junio 2013, debido a que los depósitos en moneda extranjera aumentaron en 16,5 por ciento; en tanto que los otorgados en moneda nacional se expandieron en sólo 0,1 por ciento

GRÁFICO Nº 7
PASCO: CRECIMIENTO DE LOS DEPÓSITOS
(Variación % respecto a similar mes del año anterior)

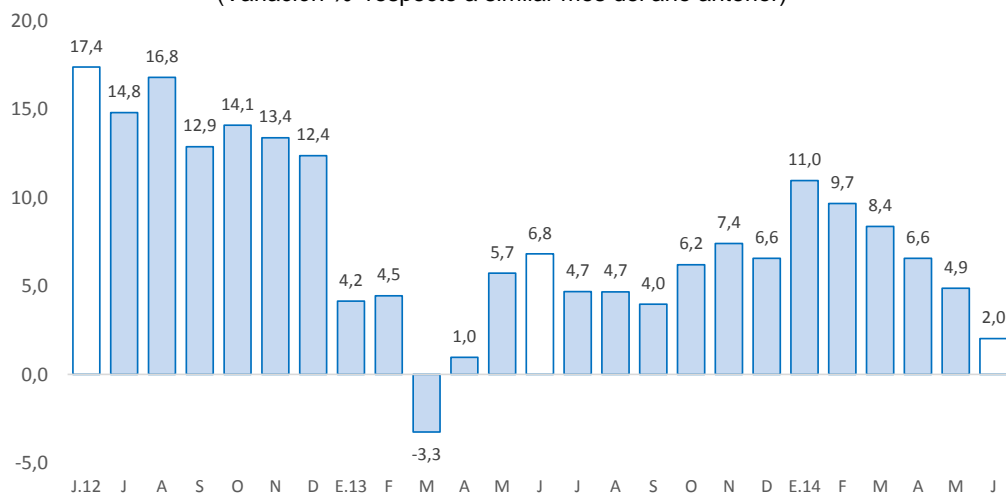

Fuente: Superintendencia de Banca, Seguros y AFP.

V. GASTO PÚBLICO NO FINANCIERO (Ejecución Presupuestal)

1. Gasto corriente no financiero

- El gasto corriente no financiero en junio (S/. 39,3 millones) se incrementó 16,6 por ciento, debido a los mayores gastos devengados en el Gobierno Nacional (77,3 por ciento) y las municipalidades (3,3 por ciento). En ambos casos, el resultado se explicó por el incremento en las remuneraciones y compra de bienes y servicios.
- Entre enero y junio, el gasto corriente no financiero (S/. 205,4 millones) aumentó 5,0 por ciento, en términos reales, por el incremento del gasto en los gobiernos Nacional (18,4 por ciento) y Regional (2,0 por ciento) por mayores remuneraciones (3,0 por ciento en el Gobierno Nacional y 0,6 por ciento en el Gobierno Regional) y pago de bienes y servicios (43,1 por ciento en el Gobierno Nacional y 8,3 por ciento en el Gobierno Regional); contrarrestado parcialmente por el menor gasto en los municipios (-5,4 por ciento).

CUADRO Nº 9
GASTO CORRIENTE NO FINANCIERO 1/ 2/
(Millones de nuevos soles)

	Junio			Enero - Junio		
	2 013	2 014	Var.% real	2 013	2 014	Var.% real
Gobierno Nacional	8,0	14,7	77,3	53,4	65,4	18,4
Gobierno Regional	17,6	17,2	-5,9	93,5	98,7	2,0
Gobiernos locales	6,9	7,4	3,3	42,3	41,4	-5,4
Total	32,6	39,3	16,6	189,1	205,4	5,0

1/ Información actualizada al 31 de julio de 2014.

2/ Comprende el gasto en remuneraciones y en bienes y servicios

Fuente: Ministerio de Economía y Finanzas

Elaboración: BCRP, Sucursal Huancayo, Departamento de Estudios Económicos

2. Inversión pública

- La inversión pública en Pasco, correspondiente a los tres niveles de gobierno sumó S/. 16,8 millones, menor en 14,9 millones (-48,8 por ciento) ante los inferiores montos ejecutados en todos los niveles de gobierno, principalmente en el Gobierno Regional y las municipalidades; en el primer caso en los sectores de transportes (S/. 8,0 millones menos) y educación (S/. 1,9 millones menos); y en el segundo en transportes (S/. 1,4 millones de reducción).
- Entre enero y junio, la inversión pública acumuló una ejecución de S/. 145,6 millones, inferior en S/. 53,3 millones (-29,2 por ciento), por menores desembolsos en el Gobierno Regional y las municipalidades (S/. 25,7 millones y S/. 29,0 millones de reducción, respectivamente); contrarrestado parcialmente por los mayores gastos en el Gobierno Nacional (S/. 1,5 millones o 8,3 por ciento más). En los municipios, donde se registró la mayor contracción, la disminución se asoció a los sectores de transportes (S/. 4,8 millones menos), educación (S/. 3,8 millones de reducción), vivienda y desarrollo urbano (S/. 3,2 millones menos) y agropecuario (S/. 2,0 millones) entre los principales.
- En cuanto al avance de la inversión pública, lo ejecutado entre enero y junio representó en la región el 28,3 por ciento de su Presupuesto Institucional Modificado (PIM). El Gobierno Regional registró un avance de 39,0 por ciento, seguido de los municipios (32,2 por ciento) y el Gobierno Nacional (9,4 por ciento).

CUADRO Nº 10
INVERSIÓN PÚBLICA 1/ 2/
(Millones de nuevos soles)

	Junio			Enero - Junio		
	2 013	2 014	Var.% real	2 013	2 014	Var.% real
Gobierno Nacional	2,5	1,7	-32,9	12,2	13,7	8,3
Gobierno Regional	16,0	4,1	-75,5	101,5	75,8	-27,8
Gobiernos locales	13,3	11,0	-19,5	85,2	56,2	-36,3
Total	31,8	16,8	-48,8	198,9	145,6	-29,2

1/ Información actualizada al 31 de julio de 2014.

2/ Comprende la adquisición de activos no financieros

Fuente: Ministerio de Economía y Finanzas

Elaboración: BCRP, Sucursal Huancayo. Departamento de Estudios Económicos

GRÁFICO Nº 8
INVERSIÓN PÚBLICA
(Variación % real acumulado 12 meses)

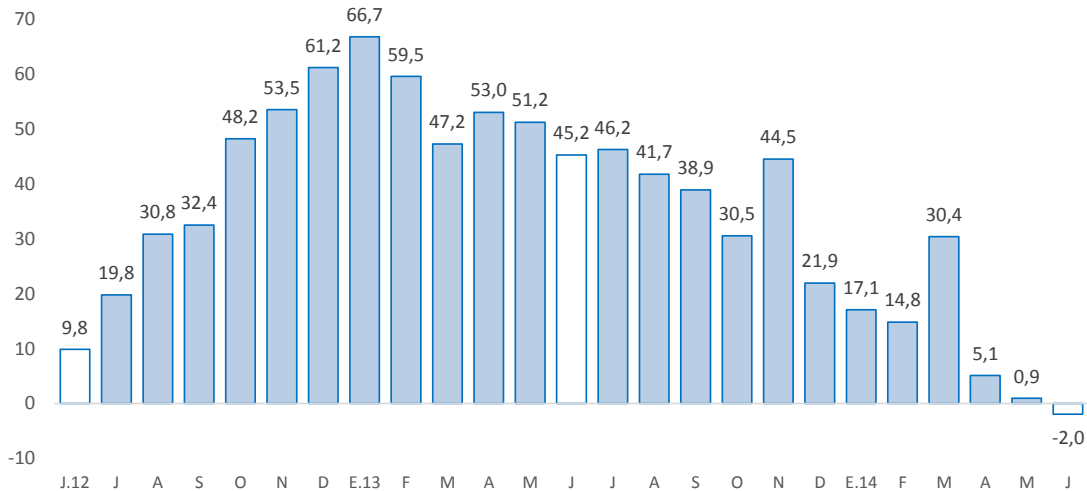

Fuente: Ministerio de Economía y Finanzas

- Entre los principales proyectos que se ejecutaron entre enero y junio de 2014, destacaron en el Gobierno Nacional la “Ampliación y mejoramiento del servicio de internamiento penitenciario en la jurisdicción de la oficina regional Oriente Pucallpa” con un gasto devengado de S/. 2,0 millones; y la “Construcción e implementación de laboratorios para investigación en camélidos sudamericanos en el centro experimental Alpaicayan de la UNDAC - Pasco” con un gastó de S/. 1,7 millones.
- En el Gobierno Regional, destacaron los proyectos de “Mejoramiento de la carretera Yanahuanca - Cerro de Pasco” con un gasto de S/. 4,0 millones; el “Mejoramiento de la carretera tramo Rio Blanco - Lancari y construcción de la carretera tramo Lancari - Jatunchacua, distritos de Huayllay, Vicco, Tinyahuarco y Simón Bolívar, provincia de Pasco” con un gasto acumulado de S/. 3,8 millones; y el “Mejoramiento y ampliación del servicio de energía eléctrica convencional en el distrito de Huachon” con S/. 3,5 millones en el avance.



- Por su parte, en los gobiernos locales, los mayores desembolsos se registraron en la “Ampliación y mejoramiento del estadio municipal de Yanahuanca, provincia de Daniel Alcides Carrión - Pasco” con un gasto devengado de S/. 3,4 millones, y la “Construcción de pistas veredas y acondicionamiento de áreas verdes en parque 5 manantiales y en el parque Teófilo Morales Janampa, localidad de Huaraucaca, distrito de Fundición Tinyahuarco, provincia de Pasco” con un a gasto acumulado de S/. 2,9 millones.



VI. ANEXOS

ANEXO 1

PASCO: PRODUCCIÓN AGROPECUARIA 1/
(En toneladas métricas)

CULTIVOS	2 013							2 014						CULTIVOS
	JUN	JUL	AGO	SET	OCT	NOV	DIC	ENE	FEB	MAR	ABR	MAY	JUN	
TOTAL AGRÍCOLA														TOTAL AGRÍCOLA
CONSUMO INTERNO														CONSUMO INTERNO
Aji	136	114	102	120	115	71	129	118	130	135	175	128	130	Aji
Alfalfa	338	337	256	233	195	196	200	282	287	198	218	204	204	Alfalfa
Arroz Cáscara	420	401	350	13	6	56	476	665	1 097	442	258	176	340	Arroz Cáscara
Arveja Grano Seco	71	17	0	0	0	0	0	0	0	0	0	42	32	Arveja Grano Seco
Arveja Grano Verde	717	935	72	15	0	0	10	0	0	0	121	235	804	Arveja Grano Verde
Caigua	347	245	142	117	81	42	42	96	206	144	199	199	116	Caigua
Cebada Grano	0	0	311	0	0	0	0	0	0	0	0	0	0	Cebada Grano
Frijol Grano Seco	205	283	200	0	0	73	141	303	128	3	7	16	215	Frijol Grano Seco
Granadilla	1 869	2 644	2 906	2 879	2 922	2 741	2 763	2 856	3 274	3 431	3 541	3 221	2 609	Granadilla
Haba Grano Seco	451	298	0	0	0	0	0	0	0	0	0	220	408	Haba Grano Seco
Haba Grano Verde	243	0	0	72	0	0	0	54	81	178	1 206	813	45	Haba Grano Verde
Limón	40	0	0	0	0	0	0	0	0	0	0	0	50	Limón
Maíz Amiláceo	382	1 126	0	0	0	0	0	0	0	0	0	0	531	Maíz Amiláceo
Maíz Choclo	715	60	0	0	0	0	0	0	104	1 690	842	2 616	1 808	Maíz Choclo
Mandarina	50	10	10	10	0	0	0	0	0	10	20	50	50	Mandarina
Naranja	147	85	29	11	0	0	0	8	11	14	41	108	208	Naranja
Olluco	5 474	108	0	0	0	0	0	0	0	0	252	987	4 756	Olluco
Palta	140	60	8	8	58	100	98	158	285	328	288	250	97	Palta
Papa	15 810	2 616	1 315	2 536	2 869	1 845	4 298	7 718	7 091	13 905	12 882	22 634	19 622	Papa
Papaya	164	152	185	169	101	79	144	138	150	127	45	95	99	Papaya
Piña	61	45	47	53	49	41	72	27	56	47	73	67	62	Piña
Plátano	7 929	7 802	8 182	8 152	8 092	8 316	8 459	7 699	7 587	7 824	8 505	8 175	11 818	Plátano
Rocoto	1 041	879	953	904	836	802	855	1 226	1 587	1 677	1 620	1 671	1 417	Rocoto
Trigo	0	0	519	0	0	0	0	0	0	0	0	0	0	Trigo
Yuca	7 704	5 247	7 364	10 470	9 607	6 834	4 893	3 750	4 835	4 306	4 205	5 401	4 014	Yuca
Zapallo	401	1 759	625	374	695	239	570	480	448	1 165	1 196	1 605	1 112	Zapallo
Otros Cons. Interno	4 492	332	16	14	0	0	0	0	20	0	332	1 117	2 230	Otros Cons. Interno
INDUSTRIAL Y/O EXP.														INDUSTRIAL Y/O EXP.
Cacao	67	93	46	68	113	85	20	20	15	14	13	24	40	Cacao
Café	1 984	1 243	527	0	0	0	0	0	0	140	357	1 407	2 102	Café
Maíz A. Duro	677	848	578	50	0	0	874	1 827	1 701	840	686	209	341	Maíz A. Duro
Otros Industrial y/o Exp.	43	438	930	1 292	844	0	0	0	0	0	0	0	0	Otros Industrial y/o Exp.
TOTAL PECUARIO														TOTAL PECUARIO
CARNE 2/	835,7	849,8	787,7	699,8	635,3	702,7	863,1	660,2	634,7	712,9	727,3	786,7	806,2	CARNE 2/
Carne Ave	87,3	97,9	107,4	107,1	75,4	87,5	72,2	49,5	38,8	52,7	57,3	72,4	84,8	Carne Ave
Carne Ovino	167,0	176,8	158,6	131,8	132,4	151,7	187,1	149,8	141,9	156,7	155,4	161,9	159,9	Carne Ovino
Carne Porcino	191,8	193,7	173,3	159,7	146,0	132,4	175,3	143,8	151,5	142,2	152,4	187,6	184,4	Carne Porcino
Carne Vacuno	364,0	355,6	325,9	285,6	264,0	308,9	399,4	295,4	283,7	340,3	339,4	340,0	351,9	Carne Vacuno
Carne Caprino	1,8	2,0	1,6	1,1	1,0	1,4	2,0	2,4	1,1	1,2	1,7	2,2	1,9	Carne Caprino
Carne Alpaca	13,7	13,7	12,3	8,6	9,9	12,8	16,1	11,9	10,9	12,5	12,6	13,8	14,2	Carne Alpaca
Carne Llama	10,1	10,3	8,7	5,9	6,6	8,0	11,1	7,4	6,8	7,4	8,4	8,8	9,2	Carne Llama
Huevo	15,2	16,2	16,5	16,8	16,0	15,4	18,4	12,6	12,6	13,4	12,7	14,1	15,1	Huevo
Leche	2 074,7	2 067,3	2 054,7	2 012,6	2 085,1	2 052,0	2 078,8	2 041,4	1 899,2	2 072,1	2 051,6	2 085,8	1 796,8	Leche
Lana	0,0	0,0	0,0	0,0	0,0	0,0	13,8	408,5	474,7	213,1	0,0	0,0	0,0	Lana
FIBRA	0,0	0,0	0,0	0,0	12,3	69,3	62,3	0,0	0,0	0,0	0,0	0,0	0,0	FIBRA
Fibra de Alpaca	0,0	0,0	0,0	0,0	11,6	66,1	52,2	0,0	0,0	0,0	0,0	0,0	0,0	Fibra de Alpaca
Fibra de Llama	0,0	0,0	0,0	0,0	0,7	3,1	10,1	0,0	0,0	0,0	0,0	0,0	0,0	Fibra de Llama

1/ Cifras preliminares

2/ Peso Neto, no de animales en pie.

FUENTE: MINAGRI

ELABORACIÓN: BCRP. Sucursal Huancayo. Departamento de Estudios Económicos.



ANEXO 2

PASCO: PRODUCCIÓN MINERA METÁLICA 1/
(Contenido fino)

Producción Metálica Concentración	2 013							2 014						Producción Metálica Concentración
	JUN	JUL	AGO	SET	OCT	NOV	DIC	ENE	FEB	MAR	ABR	MAY	JUN	
COBRE (TMF)	2 871	2 723	4 317	4 484	3 836	3 136	5 797	5 274	5 373	4 599	4 006	5 457	5 631	COBRE (TMF)
PLOMO (TMF)	8 493	7 947	6 657	7 607	7 437	8 246	7 332	6 793	5 983	6 762	6 286	7 250	7 260	PLOMO (TMF)
ZINC (TMF)	27 221	25 403	23 392	24 228	23 414	23 884	24 088	21 702	19 287	20 313	19 201	21 613	21 699	ZINC (TMF)
ORO (Grs.f)	57 396	85 439	76 053	70 206	80 661	54 317	104 261	88 074	76 085	66 204	61 410	85 092	86 551	ORO (Grs.f)
PLATA (Kg.f)	76 862	79 568	80 476	83 153	86 674	88 499	97 628	69 992	66 064	71 270	81 571	84 739	87 902	PLATA (Kg.f)

1/ Cifras preliminares.

FUENTE: MINEM

ELABORACIÓN: BCRP. Sucursal Huancayo. Departamento de Estudios Económicos.

ANEXO 3

PASCO: EXPORTACIONES FOB POR TIPO DE PRODUCTOS 1/
(Millones US\$)

TIPO	2 013							2 014						TIPO
	JUN	JUL	AGO	SET	OCT	NOV	DIC	ENE	FEB	MAR	ABR	MAY	JUN	
Productos Tradicionales	61,8	106,8	83,7	127,9	60,1	105,6	74,9	75,8	67,8	76,5	97,2	69,2	70,3	Productos Tradicionales
Agropecuario	0,2	0,1	0,3	0,3	0,5	0,1	0,0	0,1	0,2	0,1	0,0	0,0	0,0	Agropecuario
Minero	61,6	106,6	83,5	127,6	59,7	105,5	74,9	75,7	67,6	76,4	97,2	69,2	70,3	Minero
Productos No Tradicionales	0,1	0,0	0,1	0,0	0,0	0,2	0,0	0,0	0,2	0,0	0,0	0,0	0,0	Productos No Tradicionales
Agropecuarios	0,1	0,0	0,1	0,0	0,0	0,2	0,0	0,0	0,2	0,0	0,0	0,0	0,0	Agropecuarios
Textil	0,0	0,0	0,0	0,0	0,0	0,0	0,0	0,0	0,0	0,0	0,0	0,0	0,0	Textil
Maderas y papeles, y sus manuf.	0,0	0,0	0,0	0,0	0,0	0,0	0,0	0,0	0,0	0,0	0,0	0,0	0,0	Maderas y papeles, y sus manuf.
Quimicos	0,0	0,0	0,0	0,0	0,0	0,0	0,0	0,0	0,0	0,0	0,0	0,0	0,0	Quimicos
Minerales no metálicos	0,0	0,0	0,0	0,0	0,0	0,0	0,0	0,0	0,0	0,0	0,0	0,0	0,0	Minerales no metálicos
Sidero - Metalúrgicos y joyería	0,0	0,0	0,0	0,0	0,0	0,0	0,0	0,0	0,0	0,0	0,0	0,0	0,0	Sidero - Metalúrgicos y joyería
Metal - Mecánicos	0,0	0,0	0,0	0,0	0,0	0,0	0,0	0,0	0,0	0,0	0,0	0,0	0,0	Metal - Mecánicos
Otros No Tradicionales	0,0	0,0	0,0	0,0	0,0	0,0	0,0	0,0	0,0	0,0	0,0	0,0	0,0	Otros No Tradicionales
TOTAL EXPORTACIONES	61,9	106,8	83,8	127,9	60,1	105,8	74,9	75,8	68,0	76,5	97,2	69,2	70,3	TOTAL EXPORTACIONES

1/ Cifras Preliminares.

Fuente: SUNAT

Elaboración: BCRP. Sucursal Huancayo. Departamento de Estudios Económicos.

ANEXO 4

PASCO: EXPORTACIONES FOB DE PRODUCTOS TRADICIONALES 1/
(Millones US\$)

TIPO	2 013							2 014						TIPO
	JUN	JUL	AGO	SET	OCT	NOV	DIC	ENE	FEB	MAR	ABR	MAY	JUN	
AGROPECUARIO	0,2	0,1	0,3	0,3	0,5	0,1	0,0	0,1	0,2	0,1	0,0	0,0	0,0	AGROPECUARIO
Café														Café
Volúmen (TM)	41,1	38,0	75,9	74,5	136,3	19,0	19,0	0,0	0,0	0,0	0,0	0,0	0,0	Volúmen (TM)
Valor (Millones US\$)	0,2	0,1	0,3	0,3	0,4	0,1	0,0	0,0	0,0	0,0	0,0	0,0	0,0	Valor (Millones US\$)
Lana														Lana
Volúmen (TM)	25,2	0,0	0,0	0,0	25,4	0,0	0,2	25,4	77,1	25,9	0,0	0,0	0,0	Volúmen (TM)
Valor (Millones US\$)	0,1	0,0	0,0	0,0	0,0	0,0	0,0	0,1	0,2	0,1	0,0	0,0	0,0	Valor (Millones US\$)
MINEROS	61,6	106,6	83,5	127,6	59,7	105,5	74,9	75,7	67,6	76,4	97,2	69,2	70,3	MINEROS
Plata														Plata
Volúmen (TM)	10 183,3	511,0	1 099,9	973,6	1 053,0	719,7	845,3	0,0	231,6	602,5	718,0	880,1	86,6	Volúmen (TM)
Valor (Millones US\$)	27,8	1,2	2,8	3,2	2,3	2,4	2,0	0,0	0,5	1,9	2,1	2,6	2,7	Valor (Millones US\$)
Cobre														Cobre
Volúmen (TM)	23,8	21 739,6	6 447,8	12 580,6	0,0	23 985,1	473,8	8 132,7	24 199,7	5 829,8	28 276,6	7 521,0	4 702,8	Volúmen (TM)
Valor (Millones US\$)	0,1	45,9	14,7	23,5	0,0	45,4	0,6	15,7	37,5	9,4	43,3	13,9	11,0	Valor (Millones US\$)
Plomo														Plomo
Volúmen (TM)	3 018,2	15 601,8	11 065,9	26 172,2	10 104,5	10 701,9	21 902,9	13 323,1	0,0	20 161,3	7 894,8	15 441,7	11 338,2	Volúmen (TM)
Valor (Millones US\$)	16,7	54,0	29,8	78,1	30,6	24,9	56,4	34,5	0,0	52,2	19,7	31,0	24,0	Valor (Millones US\$)
Zinc														Zinc
Volúmen (TM)	25 096,4	9 199,7	46 178,1	32 676,7	37 570,1	46 353,9	21 889,8	35 842,0	39 116,4	15 158,9	44 049,7	30 529,3	40 961,5	Volúmen (TM)
Valor (Millones US\$)	16,8	5,4	30,4	22,6	25,2	32,8	14,8	25,2	29,6	12,7	31,8	21,2	31,9	Valor (Millones US\$)
Otros (Millones US\$)	0,2	0,2	5,7	0,2	1,5	0,0	1,1	0,4	0,0	0,3	0,3	0,5	0,7	Otros (Millones US\$)
TOTAL	61,8	106,8	83,7	127,9	60,1	105,6	74,9	75,8	67,8	76,5	97,2	69,2	70,3	TOTAL

1/ Cifras Preliminares.

Fuente: SUNAT

Elaboración: BCRP. Sucursal Huancayo. Departamento de Estudios Económicos.



ANEXO 5

PASCO: INGRESOS CORRIENTES DEL GOBIERNO CENTRAL

(Millones de nuevos soles)

	2 013							2 014						
	JUN	JUL	AGO	SET	OCT	NOV	DIC	ENE	FEB	MAR	ABR	MAY	JUN	
I. INGRESOS TRIBUTARIOS	5,0	5,2	6,2	6,4	6,8	5,6	7,0	8,2	6,1	5,4	7,4	7,3	6,2	I. INGRESOS TRIBUTARIOS
1). Impuesto a la Renta	2,0	1,9	2,2	2,1	2,1	2,1	2,3	3,1	1,7	2,6	2,6	1,9	1,9	1). Impuesto a la Renta
Personas Naturales	0,6	0,5	0,6	0,6	0,5	0,6	0,7	1,1	0,6	0,6	0,6	0,7	0,5	Personas Naturales
Personas Jurídicas	1,3	1,2	1,6	1,5	1,4	1,4	1,6	2,0	1,1	1,4	1,0	1,0	1,1	Personas Jurídicas
Regularización	0,2	0,2	0,0	0,0	0,1	0,1	0,1	0,0	0,0	0,6	1,0	0,2	0,3	Regularización
2). Impuesto a las Importaciones	0,0	0,0	0,0	0,0	0,0	0,0	0,0	0,0	0,0	0,0	0,0	0,0	0,0	2). Impuesto a las Importaciones
3). Impuesto a la Prod. y Consumo	2,0	2,3	2,6	2,5	2,5	2,5	3,2	3,9	3,5	2,2	2,4	2,7	2,6	3). Impuesto a la Prod. y Consumo
Impuesto General a las Ventas	2,0	2,3	2,5	2,5	2,5	2,5	3,2	3,9	3,5	2,2	2,4	2,7	2,6	Impuesto General a las Ventas
Impuesto Selectivo al Consumo (ISC)	0,0	0,0	0,0	0,0	0,0	0,0	0,0	0,0	0,0	0,0	0,0	0,0	0,0	Impuesto Selectivo al Consumo (ISC)
4). Otros Ingresos Tributarios	1,0	1,0	1,5	1,8	2,2	1,1	1,6	1,2	0,9	0,5	2,4	2,7	1,7	4). Otros Ingresos Tributarios
II. INGRESOS NO TRIBUTARIOS	0,0	0,0	0,0	0,0	0,0	0,0	0,0	0,0	0,0	0,0	0,0	0,0	0,0	II. INGRESOS NO TRIBUTARIOS
TOTAL INGRESOS CORRIENTES (I+II)	5,0	5,2	6,2	6,4	6,8	5,6	7,0	8,2	6,1	5,4	7,4	7,3	6,2	TOTAL INGRESOS CORRIENTES (I+II)

Fuente: SUNAT

Elaboración: BCRP. Sucursal Huancayo. Departamento de Estudios Económicos.

ANEXO 6

PASCO: GASTOS NO FINANCIEROS DEL GOBIERNO NACIONAL 1/

(Millones de nuevos soles)

	2 013							2 014						
	JUN	JUL	AGO	SET	OCT	NOV	DIC	ENE	FEB	MAR	ABR	MAY	JUN	
GASTOS NO FINANCIEROS	20,5	23,4	23,0	28,1	27,6	70,5	100,0	21,2	21,6	23,5	26,1	21,1	34,8	GASTOS NO FINANCIEROS
a. GASTOS CORRIENTES	17,5	20,1	17,0	24,2	22,7	43,9	41,8	20,2	20,2	18,0	24,1	19,0	32,9	a. GASTOS CORRIENTES
1. Personal y Obligaciones Sociales	4,6	6,7	6,0	5,1	6,4	6,0	8,1	6,0	5,9	5,8	5,1	6,4	5,8	1. Personal y Obligaciones Sociales
2. Pensiones y Otras Prest. Sociales	5,6	8,7	5,8	11,1	6,3	8,0	9,7	6,3	5,7	7,1	5,4	5,8	5,8	2. Pensiones y Otras Prest. Sociales
3. Bienes y Servicios	3,4	4,5	2,8	4,9	4,9	27,1	12,6	2,1	3,7	4,1	7,3	4,3	9,0	3. Bienes y Servicios
4. Donaciones y Transferencias	1,1	0,0	0,1	1,8	0,7	0,3	0,2	0,3	1,7	0,6	1,3	0,2	0,3	4. Donaciones y Transferencias
5. Otros Gastos Corrientes	2,7	0,2	2,3	1,4	4,4	2,5	11,2	5,6	3,1	0,4	5,1	2,2	12,0	5. Otros Gastos Corrientes
b. GASTOS DE CAPITAL	3,0	3,3	6,0	3,9	4,9	26,6	58,2	1,0	1,4	5,5	2,1	2,1	2,0	b. GASTOS DE CAPITAL
1. Adquisición de Activos No Financieros	2,5	1,4	3,2	3,0	3,7	26,3	52,8	1,0	1,4	5,5	2,0	1,9	1,7	1. Adquisición de Activos No Financieros
2. Otros gastos de capital	0,5	2,0	2,8	0,9	1,2	0,3	5,4	0,0	0,0	0,0	0,0	0,2	0,2	2. Otros gastos de capital

1/ Información actualizada al 31 de julio de 2014.

FUENTE: Ministerio de Economía y Finanzas

ELABORACIÓN: BCRP, Sucursal Huancayo. Departamento de Estudios Económicos



ANEXO 7

PASCO: GASTOS NO FINANCIEROS DEL GOBIERNO REGIONAL 1/

(Millones de nuevos soles)

	2 013							2 014						
	JUN	JUL	AGO	SET	OCT	NOV	DIC	ENE	FEB	MAR	ABR	MAY	JUN	
GASTOS NO FINANCIEROS	34,6	42,0	41,2	24,4	36,4	76,6	85,1	33,2	30,3	122,5	-58,3	33,7	22,1	GASTOS NO FINANCIEROS
a. GASTOS CORRIENTES	18,6	20,7	18,3	17,5	18,8	17,5	38,0	17,1	17,3	17,2	17,1	17,9	18,1	a. GASTOS CORRIENTES
1. Personal y Obligaciones Sociales	13,5	14,6	12,7	13,0	12,3	12,6	21,2	13,6	13,4	12,6	12,5	13,6	13,4	1. Personal y Obligaciones Sociales
2. Pensiones y Otras Prest. Sociales	0,9	1,0	0,9	0,7	0,9	0,8	1,6	1,2	1,0	0,9	0,8	0,9	0,8	2. Pensiones y Otras Prest. Sociales
3. Bienes y Servicios	4,2	4,9	4,6	3,8	5,5	4,0	14,4	2,3	2,8	3,7	3,7	3,4	3,8	3. Bienes y Servicios
4. Otros Gastos Corrientes	0,0	0,1	0,0	0,0	0,0	0,1	0,8	0,0	0,1	0,1	0,1	0,0	0,1	4. Otros Gastos Corrientes
b. GASTOS DE CAPITAL	16,0	21,3	22,9	6,9	17,6	59,1	47,1	16,2	13,1	105,2	-75,5	15,9	4,1	b. GASTOS DE CAPITAL
1. Adquisición de Activos No Financieros	16,0	21,3	22,9	6,9	15,6	59,1	47,1	16,2	12,5	105,2	-76,7	14,5	4,1	1. Adquisición de Activos No Financieros
2. Otros gastos de capital	0,0	0,0	0,0	0,0	2,0	0,0	0,0	0,0	0,5	0,0	1,2	1,4	0,0	2. Otros gastos de capital

† Información actualizada al 31 de julio de 2014.

FUENTE: Ministerio de Economía y Finanzas

ELABORACIÓN: BCRP, Sucursal Huancayo. Departamento de Estudios Económicos

ANEXO 8

PASCO: GASTOS NO FINANCIEROS DE LOS GOBIERNOS LOCALES 1/

(Millones de nuevos soles)

	2 013							2 014						
	JUN	JUL	AGO	SET	OCT	NOV	DIC	ENE	FEB	MAR	ABR	MAY	JUN	
GASTOS NO FINANCIEROS	22,8	40,1	26,7	29,6	32,5	27,6	59,8	4,7	12,5	23,5	24,0	18,5	20,7	GASTOS NO FINANCIEROS
a. GASTOS CORRIENTES	9,4	11,6	9,3	10,9	9,0	8,1	14,8	3,5	7,3	8,5	10,0	8,7	9,4	a. GASTOS CORRIENTES
1. Personal y Obligaciones Sociales	1,8	2,7	1,9	1,9	2,1	2,1	3,0	2,2	2,2	2,1	2,4	2,1	1,9	1. Personal y Obligaciones Sociales
2. Pensiones y Otras Prest. Sociales	0,6	1,1	0,4	0,6	0,9	0,3	0,9	0,1	0,2	0,4	0,4	0,6	0,6	2. Pensiones y Otras Prest. Sociales
3. Bienes y Servicios	5,1	7,2	5,9	7,3	5,2	4,5	9,1	1,2	4,4	5,3	6,7	5,3	5,5	3. Bienes y Servicios
4. Donaciones y Transferencias	1,8	0,5	0,9	0,9	0,9	0,9	1,5	0,1	0,3	0,5	0,3	0,7	1,3	4. Donaciones y Transferencias
5. Otros Gastos Corrientes	0,1	0,1	0,1	0,1	0,1	0,2	0,1	0,0	0,2	0,1	0,2	0,1	0,1	5. Otros Gastos Corrientes
b. GASTOS DE CAPITAL	13,3	28,5	17,4	18,7	23,4	19,5	45,1	1,2	5,3	15,0	14,0	9,8	11,4	b. GASTOS DE CAPITAL
1. Adquisición de Activos No Financieros	13,3	28,4	17,3	18,6	23,0	19,2	45,1	1,2	5,3	15,0	13,9	9,8	11,0	1. Adquisición de Activos No Financieros
2. Otros gastos de capital	0,1	0,0	0,1	0,1	0,4	0,3	0,0	0,0	0,0	0,0	0,1	0,0	0,3	2. Otros gastos de capital

1/ Información actualizada al 31 de julio de 2014.

FUENTE: Ministerio de Economía y Finanzas

ELABORACIÓN: BCRP, Sucursal Huancayo. Departamento de Estudios Económicos.



ANEXO 9

PASCO: MOROSIDAD 1/
(En porcentajes)

ENTIDADES FINANCIERAS	2 013							2 014						ENTIDADES FINANCIERAS
	JUN	JUL	AGO	SET	OCT	NOV	DIC	ENE	FEB	MAR	ABR	MAY	JUN	
I. BANCA MÚLTIPLE	3,9	3,3	3,7	3,2	2,5	2,5	2,7	4,1	4,0	4,2	4,1	4,6	4,6	I. BANCA MÚLTIPLE
II. INSTITUCIONES NO BANCARIAS														II. INSTITUCIONES NO BANCARIAS
Financieras	1,8	1,9	2,0	2,3	2,3	2,1	2,4	2,3	2,2	2,5	2,8	2,8	2,8	Financieras
Cajas Municipales	2,3	2,4	2,5	2,9	2,3	2,2	2,3	3,4	3,1	3,7	3,9	3,6	3,6	Cajas Municipales
EDPYMEs	0,2	0,2	0,2	0,4	1,1	1,0	1,0	1,4	1,7	1,6	2,4	2,6	2,6	EDPYMEs
III. ENTIDADES ESTATALES														III. ENTIDADES ESTATALES
Banco de la Nación 2/	1,2	1,3	1,2	1,4	1,4	1,5	1,3	1,1	1,1	1,0	1,1	1,1	1,1	Banco de la Nación 2/
Agrobanco 3/	2,0	1,9	1,7	0,9	0,8	0,7	0,8	0,7	0,8	0,7	0,8	0,6	0,6	Agrobanco 3/
TOTAL	2,9	2,7	2,8	2,7	2,2	2,1	2,3	3,1	2,9	3,2	3,2	3,4	3,4	TOTAL

1/ Cifras preliminares.

2/ Sólo considera los créditos de consumo e hipotecario.

3/ No considera los créditos a las demás empresas del sector.

FUENTE: Superintendencia de Banca, Seguros y AFP

ELABORACIÓN: BCRP, Sucursal Huancayo. Departamento de Estudios Económicos