

BANCO CENTRAL DE RESERVA DEL PERÚ
SUCURSAL HUANCAYO



PASCO: Síntesis de Actividad Económica
Mayo 2014¹

Departamento de Estudios Económicos

El Banco Central de Reserva del Perú (BCRP) ha considerado presentar un conjunto de indicadores sectoriales de actividad económica con la finalidad de poder realizar el seguimiento del desempeño de la economía departamental. Para el sector real, se ha utilizado el Valor Bruto de Producción a precios del año 2007 para los sectores disponibles. Cabe señalar que a partir de enero 2014, el Instituto Nacional de Estadística (INEI) ha realizado el cambio de año base (de 1994 a 2007) para la construcción del Producto Bruto Interno (PBI) nacional, estando en elaboración la desagregación departamental. En la medida que se publique referida información, el BCRP volvería a elaborar para cada departamento un indicador agregado de actividad económica.

¹ En el presente informe participaron Francisco Callupe Casaño y Miguel Angel Campos Arias.

ÍNDICE

Página

RESUMEN EJECUTIVO.....	3
I. ACTIVIDAD PRODUCTIVA.....	5
1. Actividad primaria.....	5
1.1 Sector agropecuario.....	5
1.2 Sector minería.....	7
2. Otros indicadores sectoriales.....	8
2.1 Sector construcción.....	8
2.2 Arribos a los establecimientos de hospedaje.....	8
II. ASPECTOS LABORALES.....	9
1. Empleo.....	9
III. SECTOR EXTERNO.....	10
1. Exportaciones.....	10
IV. CRÉDITO Y DEPÓSITOS.....	11
1. Crédito del sistema financiero.....	11
2. Depósitos en el sistema financiero.....	12
V. GASTO PÚBLICO NO FINANCIERO (Ejecución Presupuestal).....	14
1. Gasto corriente no financiero.....	14
2. Inversión pública.....	14
VI. ANEXOS.....	17



RESUMEN EJECUTIVO

Principales hechos de importancia

- En mayo, el **sector minero** se expandió 6,4 por ciento, acumulando siete meses consecutivos de resultados positivos, explicado en el mes por la mayor producción de cobre, oro y plata; mientras que la producción **agropecuaria** se expandió 1,5 por ciento, ante los buenos resultados de la parte agrícola.
- En cuanto a los **otros indicadores de actividad económica** en la región, destacó en el mes el incremento del crédito directo total (20,1 por ciento); crédito de consumo (8,5 por ciento); y crédito hipotecario (14,7 por ciento). Contrariamente, disminuyeron los despachos de cemento (-17,7 por ciento); los arribos a los establecimientos de hospedaje (-5,7 por ciento); la inversión pública (-34,3 por ciento) y el empleo formal urbano (-3,8 por ciento).

Actividad primaria

- El **sector agropecuario** aumentó por tercer mes consecutivo, expandiéndose en el mes 1,5 por ciento y entre enero y mayo en 5,6 por ciento interanual. En ambos casos, el resultado se asoció a la mayor producción del sub sector agrícola (2,4 por ciento en el mes y 9,2 por ciento en el avance).
- La **actividad minera** se incrementó 6,4 por ciento interanual en mayo, con lo que acumuló siete meses consecutivos de resultados favorables, asociado en el mes a la mayor producción de cobre (112,0 por ciento), principalmente por las mineras El Brocal, Pan American Silver, Administradora Chungar y Milpo; además de oro (19,0 por ciento) y plata (4,8 por ciento). Entre enero y mayo creció 6,3 por ciento.

Otros indicadores de actividad económica

- En mayo, los **despachos de cemento** volvieron a decrecer por tercer mes consecutivo, disminuyendo en el mes en 17,7 por ciento. El resultado del mes se relacionó a una desaceleración de la inversión privada y principalmente a la contracción de la inversión pública, decreciendo esta última en 34,3 por ciento en el mes. Entre enero y mayo, acumuló una contracción de 7,9 por ciento, explicado por las reducciones de enero (-14,6 por ciento), abril (-6,6 por ciento) y mayo, ante la menor demanda privada y pública.
- Los **arribos a los establecimientos de hospedaje** disminuyeron en mayo en 5,7 por ciento interanual, con lo cual acumularon una contracción de 3,5 por ciento entre enero y mayo. El resultado del mes y el acumulado se debió a la menor afluencia de visitantes nacionales, principalmente hacia las provincias de Pasco y Oxapampa.
- El **empleo formal** en las empresas de más de 10 trabajadores en la ciudad de Cerro de Pasco, se contrajo 3,8 por ciento en mayo, debido a la menor contratación de personal de las actividades extractivas; de transportes, almacenes y comunicaciones; y servicios. Entre enero y mayo, cayó 6,3 por ciento.
- El **crédito directo total** en la región (S/. 470,4 millones) aumentó 20,1 por ciento en términos nominales con respecto a mayo de 2013; mientras que los **créditos de consumo e hipotecarios** crecieron en 8,5 y 14,7 por ciento, respectivamente.
- La **inversión pública** del mes (S/. 26,2 millones) disminuyó en 34,3 por ciento ante los menores montos ejecutados en todos los niveles de gobierno, principalmente en el Gobierno Regional y

las municipalidades. Entre enero y mayo sumó S/. 128,8 millones, lo que significó una contracción de 25,5 por ciento interanual, ante los menores gastos en los tres niveles de gobierno. Entre enero y mayo, los tres principales proyectos con mayor monto ejecutado estuvieron a cargo del Gobierno Regional: “Mejoramiento de la carretera tramo Rio Blanco - Lancari y construcción de la carretera tramo Lancari - Jatunchacua, distritos de Huayllay, Vicco, Tinyahuarco y Simón Bolívar, provincia de Pasco” con un gasto acumulado de S/. 3,8 millones, “Mejoramiento de la carretera Yanahuanca - Cerro de Pasco” con un gasto de S/. 3,7 millones, y el “Mejoramiento y ampliación del servicio de energía eléctrica convencional en el distrito de Huachon” con S/. 3,5 millones.

CUADRO N° 1
OTROS INDICADORES DE ACTIVIDAD ECONÓMICA
 (Variación % respecto a similar mes del año anterior)

	Dic.13	Ene.14	Feb.14	Mar.14	Abr.14	May.14
Despachos de cemento 1/	↓ -4,2	↓ -14,6	↑ 2,6	↓ -0,4	↓ -6,6	↓ -17,7
Arribos a los establecimientos de hospedaje	↓ -8,1	↓ -9,3	↓ -2,8	↓ -15,4	↑ 19,0	↓ -5,7
Empleo formal urbano 2/	↓ -10,9	↓ -11,2	↓ -6,5	↓ -3,8	↓ -6,0	↓ -3,8
Crédito total 3/	↑ 20,2	↑ 20,8	↑ 21,4	↑ 22,7	↑ 20,8	↑ 20,1
Crédito de consumo 3/	↑ 6,9	↑ 8,1	↑ 9,2	↑ 9,4	↑ 8,5	↑ 8,5
Crédito hipotecario 3/	↑ 19,2	↑ 14,1	↑ 9,1	↓ -0,8	↑ 13,6	↑ 14,7
Inversión pública 1/	↓ -15,9	↓ -6,6	↓ -17,8	↑ 185,6	↓ -231,9	↓ -34,3

1/ En términos reales.

2/ En empresas de 10 a más trabajadores situadas en la ciudad de Cerro de Pasco

3/ En términos nominales.

Fuentes: BCRP - Sucursal Huancayo, UNACEM, MINCETUR, MTPE, SBS y MEF.

I. ACTIVIDAD PRODUCTIVA

1. Actividad primaria

1.1 Sector agropecuario

- La actividad agropecuaria se expandió en mayo 1,5 por ciento, sustentado en el crecimiento del sub sector agrícola (2,4 por ciento), no obstante la caída de la parte pecuaria (-2,0 por ciento). En lo que va del año, acumuló un avance de 5,6 por ciento, ante el dinamismo observado en enero (15,8 por ciento de aumento) y abril (11,2 por ciento), asociado únicamente a la parte agrícola.
- El subsector agrícola creció 2,4 por ciento en el mes, debido a la mayor oferta con destino al mercado interno (32,4 por ciento), destacando los incrementos en papa (66,5 por ciento), granadilla (95,8 por ciento), zapallo (105,8 por ciento), olluco (413,8 por ciento), rocoto (89,0 por ciento), haba grano verde (903,1 por ciento) y plátano (0,8 por ciento); mientras que la oferta para el mercado externo y agroindustria declinó 46,1 por ciento ante la menor oferta de café (-46,8 por ciento) y cacao (-59,9 por ciento). Entre enero y mayo, el sub sector creció 9,2 por ciento, determinado por la mayor producción para el mercado interno (18,5 por ciento), sobresaliendo los incrementos en papa (19,1 por ciento), granadilla (58,2 por ciento), rocoto (81,4 por ciento), zapallo (47,7 por ciento), olluco (130,6 por ciento), haba grano verde (32,2 por ciento), yuca (1,7 por ciento) y arroz cáscara (3,2 por ciento); mientras que la oferta para el mercado externo y agroindustria declinó 32,8 ante la menor oferta de café (-44,7 por ciento).

CUADRO N° 2
SECTOR AGROPECUARIO 1/
(Miles de Toneladas)

Subsectores	Estructura Porcentual 2012 /2	Mayo			Enero - Mayo		
		2 013	2 014	Var. %	2 013	2 014	Var. %
AGRÍCOLA	71,4			2,4			9,2
Orientada al mercado interno 2/	56,7			32,4			18,5
Papa	14,1	13,6	22,6	66,5	54,0	64,2	19,1
Plátano	10,6	8,1	8,2	0,8	40,2	39,8	-1,1
Yuca	6,5	8,1	5,4	-33,5	22,1	22,5	1,7
Granadilla	6,7	1,6	3,2	95,8	10,3	16,3	58,2
Rocoto	3,7	0,9	1,7	89,0	4,3	7,8	81,4
Maíz Choclo	1,1	3,3	2,6	-20,7	9,9	5,3	-46,8
Zapallo	0,8	0,8	1,6	105,8	3,3	4,9	47,7
Arroz Cáscara	0,8	0,2	0,2	-12,8	2,6	2,6	3,2
Orientada al mercado externo y agroindustria 2/	14,7			-46,1			-32,8
Maíz A. Duro	1,2	0,0	0,2	968,4	3,8	5,3	39,9
Café	11,5	2,6	1,4	-46,8	3,4	1,9	-44,7
Cacao	0,7	0,1	0,0	-59,9	0,1	0,1	5,7
PECUARIO	28,6			-2,0			-2,9
Carne de vacuno 3/	8,6	0,3	0,3	0,0	1,7	1,6	-3,9
Carne de ave 3/	0,8	0,1	0,1	9,7	0,2	0,3	12,8
Carne de ovino 3/	5,5	0,2	0,2	-7,1	0,8	0,8	-5,2
Leche	7,0	2,1	2,1	-1,2	10,2	9,9	-2,8
SECTOR AGROPECUARIO	100,0			1,5			5,6

1/ Cifras preliminares

2/ A precios de 2007

3/ Peso neto

Fuente: Ministerio de Agricultura y Riego

Elaboración: BCRP, Sucursal Huancayo. Departamento de Estudios Económicos



- La producción pecuaria declinó en el mes (-2,0 por ciento), debido a la menor producción de leche (-1,2 por ciento) y carnes de ovino (-7,1 por ciento), porcino (-4,2 por ciento), llama (-11,8 por ciento) y caprino (-6,7 por ciento). Entre enero y mayo, decreció 2,9 por ciento, influenciado por la menor oferta de leche (-2,8 por ciento) y todas las carnes con excepción a la de ave. La mayor producción de leche y carnes de vacuno y porcino se concentra en la provincia de Oxapampa por ostentar un clima adecuado y disponibilidad de pastos, mientras que la oferta de lana y carnes de ovino y alpaca proviene de las provincias de Pasco y Daniel Alcides Carrión.
- En cuanto al avance de las siembras, correspondiente a la actual campaña agrícola (2013 - 2014), se instalaron 32 379 hectáreas, inferior en 800 hectáreas (-2,4 por ciento) respecto a su similar de la campaña anterior, debido a las menores siembras efectuadas durante diciembre (-27,0 por ciento), febrero (-31,4 por ciento) y mayo (-6,6 por ciento) por retraso de lluvias en los primeros meses de la campaña grande. Las instalaciones de cultivos transitorios disminuyeron en 533 hectáreas (-1,9 por ciento), por menores instalaciones de maíz choclo (-24,4 por ciento), haba grano seco (-21,7 por ciento), olluco (-13,2 por ciento) y papa (-1,1 por ciento), entre los principales; mientras que las instalaciones de cultivos permanentes disminuyeron en 268 hectáreas (-5,0 por ciento) ante las menores siembras de pasto braquearia (-37,9 por ciento), plátano (-15,7 por ciento) y granadilla (-1,5 por ciento), contrarrestado por los aumentos en café (821,2 por ciento o 928 hectáreas más) y rocoto (73,1 por ciento). Respecto a café, el incremento de 928 hectáreas se explicó por el reemplazo de plantaciones vulnerables a “la roya” (variedades arábicas) por otras más resistentes a la plaga (híbridos, como los catimores), además del apoyo del Gobierno Central a través del otorgamiento de créditos para este fin.

CUADRO N° 3
SUPERFICIE SEMBRADA 1/
(Hectáreas)

	Campaña Agrícola 2/		Variación	
	2012-2013	2013-2014	Absoluta	Porcentual
Cultivos Transitorios	27 850	27 318	-533	-1,9
Papa	8 894	8 796	-98	-1,1
Maíz A. Duro	4 157	4 499	342	8,2
Yuca	3 408	3 655	247	7,2
Arroz Cáscara	2 813	2 845	32	1,1
Maíz Amiláceo	1 632	1 553	-79	-4,8
Frijol Grano Seco	811	866	55	6,8
Arveja Grano Verde	669	710	41	6,1
Haba Grano Seco	892	698	-194	-21,7
Olluco	797	692	-105	-13,2
Maíz Choclo	893	675	-218	-24,4
Otros	2 884	2 329	-556	-19,3
Cultivos Permanentes	5 329	5 062	-268	-5,0
Pasto Braquearia	1 699	1 055	-644	-37,9
Café	113	1 041	928	821,2
Granadilla	1 025	1 010	-15	-1,5
Plátano	585	493	-92	-15,7
Rocoto	238	412	174	73,1
Otros	1 669	1 051	-619	-37,1
TOTAL	33 179	32 379	-800	-2,4

1/ Cifras preliminares

2/ De agosto a mayo

Fuente: Dirección Regional de Agricultura - Pasco

Elaboración: BCRP, Sucursal Huancayo. Departamento de Estudios Económicos



1.2 Sector minería

- La producción minera avanzó por séptimo mes consecutivo, creciendo en el mes en 6,4 por ciento, sustentado en la mayor producción de cobre (112,0 por ciento), oro (19,0 por ciento) y plata (4,8 por ciento), explicado en cobre por los buenos resultados en las empresas El Brocal (154,6 por ciento), Pan American Silver (84,3 por ciento), Administradora Chungar (30,1 por ciento) y Milpo (23,1 por ciento).
- Entre enero y mayo creció 6,3 por ciento, influenciado por la mayor producción de enero (16,0 por ciento), marzo (5,0 por ciento) y mayo, aumentando en el avance principalmente por la producción de cobre (93,0 por ciento) y ligeramente por oro (0,1 por ciento). El incremento en cobre se debió a los aumentos en las mineras El Brocal (134,7 por ciento), Pan American Silver (74,8 por ciento) y Administradora Chungar (13,2 por ciento más).
- Entre enero y mayo, a precios de 2007, la producción de zinc significó el 39 por ciento del VBP minero, seguido por plata (25 por ciento), cobre (24 por ciento) y plomo (10 por ciento).

**CUADRO N° 4
SECTOR MINERÍA 1/**

(Variación % real respecto a similar periodo del año anterior)

	Estructura Porcentual 2012 2/	Mayo			Enero - Mayo		
		2 013	2 014	Var. %	2 013	2 014	Var. %
Cobre (TMF)	10,4	2 575	5 457	112,0	12 805	24 710	93,0
Plomo (TMF)	8,1	8 070	7 250	-10,2	36 271	33 074	-8,8
Zinc (TMF)	53,6	25 601	21 613	-15,6	113 505	102 115	-10,0
Oro (Grs.f)	2,0	71 499	85 092	19,0	376 504	376 865	0,1
Plata (Kg.f)	25,8	80 895	84 739	4,8	377 432	373 637	-1,0
TOTAL 1/				6,4			6,3

1/ Cifras preliminares.

2/ A precios de 2007.

Fuente: Ministerio de Energía y Minas.

Elaboración: BCRP, Sucursal Huancayo. Departamento de Estudios Económicos.

**GRÁFICO N° 1
CRECIMIENTO DE LA PRODUCCIÓN MINERA**
(Variación % real respecto a similar mes del año anterior)

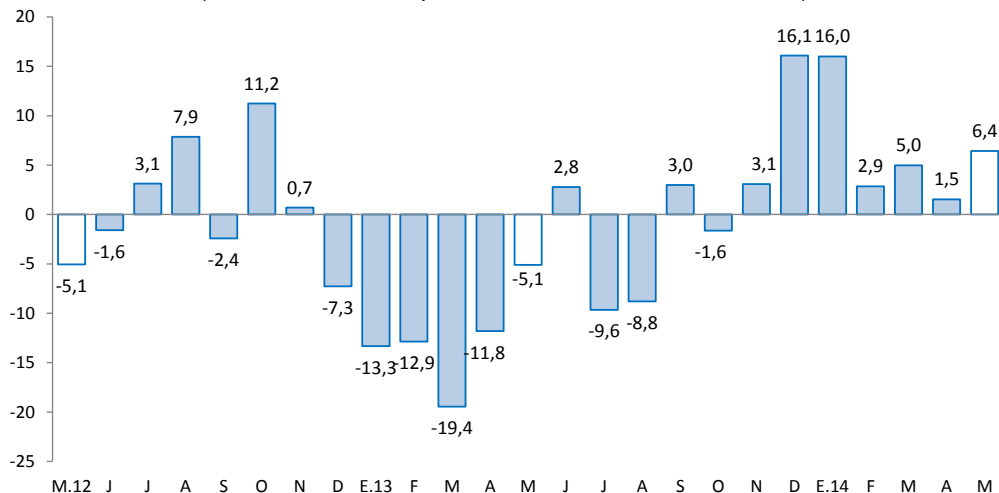

Fuente: MINEM.

Elaboración: BCRP, Sucursal Huancayo, Departamento de Estudios Económicos.

2. Otros indicadores sectoriales

2.1 Sector construcción

- Los despachos de cemento por la empresa UNACEM (plantas Condorcocha y Atocongo con las marcas Cemento Andino y Sol, respectivamente) disminuyeron por tercer mes consecutivo, declinando en el mes en 17,7 por ciento ante la desaceleración de la demanda privada, principalmente por parte de empresas mineras, constructoras y familias; y de la inversión pública que cayó en 34,3 por ciento en el mes, y en 231,9 por ciento en abril pasado.
- Entre enero y mayo, los despachos de cemento se contrajeron en 7,9 por ciento, influenciado por las caídas registradas en enero (-14,6 por ciento), abril (-6,6 por ciento) y mayo (-17,7 por ciento). El resultado se asoció principalmente al menor gasto público del Gobierno Regional y las municipalidades, seguido de la menor inversión privada.
- En julio de 2012, Cementos Lima y Cemento Andino concretaron la fusión por absorción lo que dio origen a la nueva compañía Unión Andina de Cementos S.A.A. (UNACEM) a partir de octubre de 2012.

GRÁFICO N° 2
CRECIMIENTO DE LOS DESPACHOS DE CEMENTO
(Variación % real respecto a similar mes del año anterior)

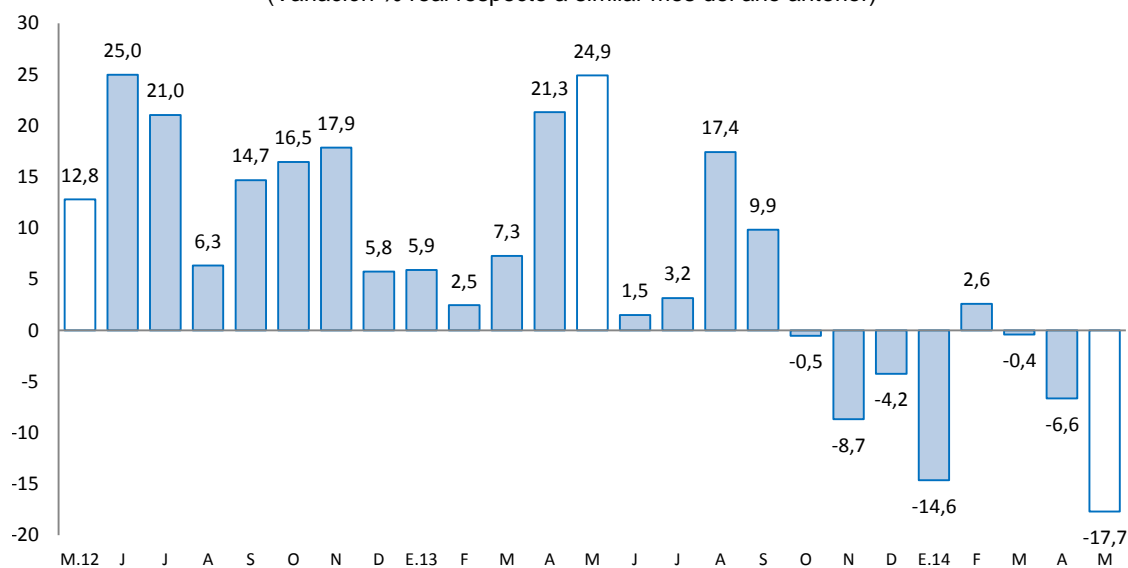

Fuente: BCRP, Sucursal Huancayo en base a información de UNACEM (Plantas Condorcocha y Atocongo).

2.2 Arribos a los establecimientos de hospedaje

- El número de arribos a los establecimientos de hospedaje, durante el mes (19,1 miles), se contrajo en 5,7 por ciento ante la menor afluencia de visitantes nacionales, no obstante el aumento en extranjeros. En lo que va del año, los arribos (84,7 miles) disminuyeron en 3,5 por ciento, por menores visitas de turistas nacionales hacia las provincias de Pasco y Oxapampa.
- El departamento cuenta con importantes atractivos turísticos ubicados en la zona ceja de selva y selva (provincia de Oxapampa), así como en la localidad de Huayllay, provincia de Pasco, en la que se cuenta los atractivos turísticos del Bosque de Piedras y los Baños Termales de Calera.

GRÁFICO N° 3
CRECIMIENTO DE ARRIBOS A ESTABLECIMIENTOS DE HOSPEDAJE
(Variación %)

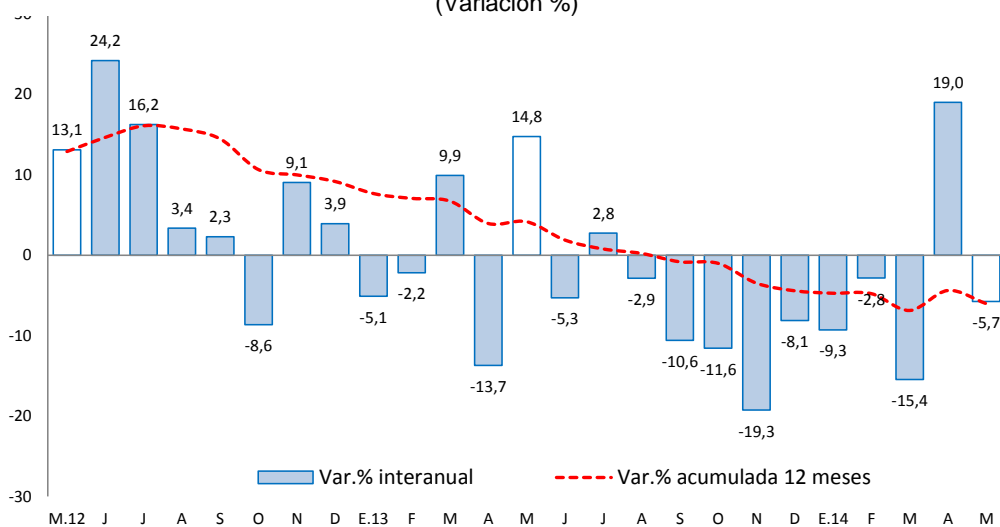

Fuente: Encuesta Mensual a Establecimientos de Hospedaje Temporal – MINCETUR

II. ASPECTOS LABORALES

1. Empleo

- El empleo en la ciudad de Cerro de Pasco, en empresas privadas formales de 10 a más trabajadores, disminuyó 3,8 por ciento en mayo, asociado a las caídas en las actividades extractivas (-5,1 por ciento); transportes, almacenes y comunicaciones (-17,2 por ciento); y servicios (-5,3 por ciento).
- Entre enero y mayo, se contrajo 6,3 por ciento; relacionado a las actividades extractivas; transportes, almacenes y comunicaciones; y servicios.

CUADRO N° 5
CIUDAD DE CERRO DE PASCO: ÍNDICE MENSUAL DE EMPLEO EN EMPRESAS PRIVADAS FORMALES DE 10 Y MÁS TRABAJADORES POR RAMA DE ACTIVIDAD ECONÓMICA 1/
(Octubre 2010=100)

Sector	Mayo			Enero - Mayo		
	2013	2014	Var.%	2013	2014	Var.%
Extractiva 2/	78,4	74,4	-5,1	78,8	69,8	-11,4
Industria manufacturera	-	-	-	-	-	-
Comercio	102,3	118,0	15,3	104,3	120,9	15,9
Transporte, almacenes y comunicaciones	73,7	61,0	-17,2	74,5	60,3	-19,1
Servicios 3/	94,6	89,6	-5,3	90,5	88,2	-2,6
Total	83,3	80,1	-3,8	81,9	76,7	-6,3

Nota: La información corresponde al primer día de cada mes.

1/ Cifras preliminares.

2/ Conformada por las subramas agricultura, pesca y minería.

3/ Conformada por las subramas servicios prestados a empresas, restaurantes y hoteles, establecimientos financieros, enseñanza, servicios sociales y comunales; y electricidad, gas y agua.

Fuente: MTPE - Encuesta Nacional de Variación del Empleo (ENVME)

Elaboración: BCRP, Sucursal Huancayo. Departamento de Estudios Económicos.

GRÁFICO N° 4
CIUDAD DE CERRO DE PASCO: EMPLEO FORMAL URBANO EN EMP. DE 10 A MÁS TRABAJADORES
 (Variación % respecto a similar mes del año anterior)

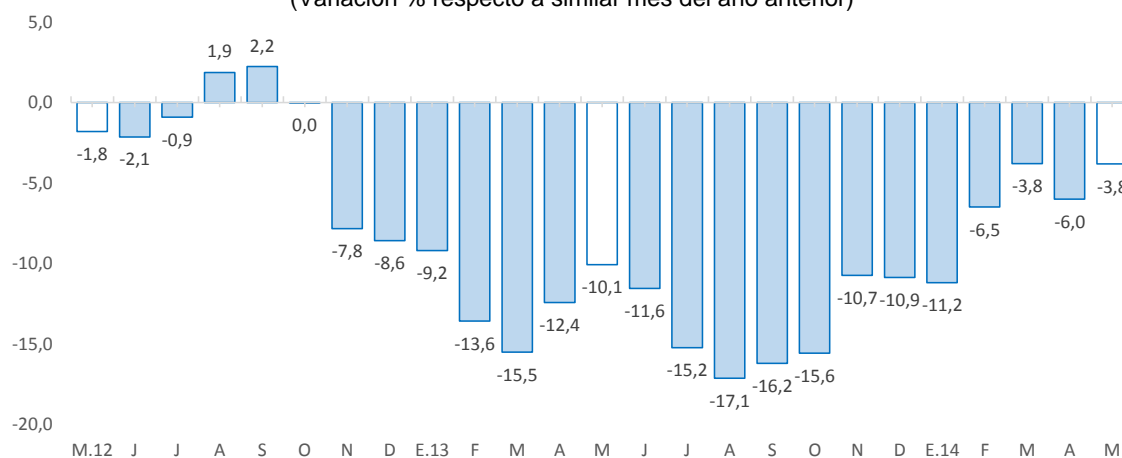

Fuente: Ministerio de Trabajo y Promoción del Empleo.

III. SECTOR EXTERNO

1. Exportaciones

- Las exportaciones de Pasco totalizaron en mayo US\$ 68,6 millones, inferior en US\$ 29,4 millones (-30,0 por ciento), sustentado en los menores envíos de productos tradicionales (-30,0 por ciento) y no tradicionales (-63,9 por ciento), resaltando en el primer caso las inferiores ventas de concentrados mineros en US\$ 29,3 millones (-29,9 por ciento más) principalmente por concentrados de plata, cobre y plomo.

CUADRO N° 6
EXPORTACIONES POR GRUPO DE PRODUCTOS 1/
 (Valor FOB en millones de US\$)

	Estructura %		Mayo		Enero - Mayo		
	2 012	2 013	2 014	Var. %	2 013	2 014	Var. %
Productos Tradicionales	99,9	98,0	68,6	-30,0	542,0	380,2	-29,8
Agropecuario	0,2	0,1	0,0	-100,0	0,4	0,4	-3,7
Minero	99,7	97,9	68,6	-29,9	541,6	379,9	-29,9
Productos No Tradicionales	0,1	0,0	0,0	-63,9	0,2	0,2	13,1
Agropecuarios	0,1	0,0	0,0	-100,0	0,2	0,2	10,4
Textil	0,0	0,0	0,0	-	0,0	0,0	-
Maderas y papeles, y sus manf.	0,0	0,0	0,0	-	0,0	0,0	-
Químicos	0,0	0,0	0,0	-	0,0	0,0	-
Minerales no metálicos	0,0	0,0	0,0	-	0,0	0,0	-
Sidero - Metalúrgicos y joyería	0,0	0,0	0,0	-	0,0	0,0	-
Metal - Mecánicos	0,0	0,0	0,0	-	0,0	0,0	-
Otros No Tradicionales	0,0	0,0	0,0	-	0,0	0,0	-
Total Exportaciones	100,0	98,0	68,6	-30,0	542,1	380,5	-29,8

1/ Cifras Preliminares

Fuente: SUNAT.

Elaboración: BCRP, Sucursal Huancayo. Departamento de Estudios Económicos.

- Entre enero y mayo, las exportaciones acumularon un valor de US\$ 380,5 millones, inferior en US\$ 161,7 millones (-29,8 por ciento), al contraerse las ventas de concentrados mineros en US\$ 161,7 millones (-29,9 por ciento) y de productos agropecuarios tradicionales (-3,7 por ciento).
- Entre enero y mayo, los principales destinos de exportación fueron Corea del Sur (32,6 por ciento), seguido de Canadá (23,4 por ciento), China (17,9 por ciento), Chile (4,9 por ciento) y España (2,5 por ciento), a donde se destinaron, mayormente, concentrados mineros de plata, cobre, plomo y zinc; además de lana y productos agropecuarios no tradicionales.

IV. CRÉDITO Y DEPÓSITOS

1. Crédito del sistema financiero

- El crédito total al sector privado sumó S/. 470,4 millones al término del mes, aumentando en 20,1 por ciento en términos nominales respecto a mayo de 2013, explicado por los mayores montos destinados a créditos para la pequeña empresa (73,7 por ciento), microempresa (63,2 por ciento), hipotecarios (14,7 por ciento) y para consumo (8,5 por ciento), especialmente por los otorgados en las instituciones no bancarias (17,9 por ciento), Agrobanco (5 754,1 por ciento) y el Banco de la Nación (7,5 por ciento). La Banca Múltiple canalizó el 47,4 por ciento del crédito total, seguido de las Instituciones No Bancarias (35,0 por ciento del total), Agrobanco (10,8 por ciento) y Banco de la Nación (6,7 por ciento). El 86,0 por ciento del crédito total se otorgó en moneda nacional, creciendo en 24,4 por ciento respecto de mayo 2013.

CUADRO N° 7
CRÉDITO DIRECTO DEL SISTEMA FINANCIERO
(Saldos en millones de nuevos soles)

	Estructura % mayo 2013	mayo		Variación %
		2013	2014	
Banco de la Nación 1/	6,7	29,4	31,6	7,5
Agrobanco 2/	10,8	0,9	51,0	5 754,1
Banca Múltiple	47,4	221,7	223,1	0,6
Instituciones No Bancarias	35,0	139,7	164,7	17,9
Cajas Municipales	19,3	75,7	90,6	19,7
Edpymes	0,6	2,1	3,1	43,7
Financieras	15,1	61,9	71,1	14,8
Total	100,0	391,7	470,4	20,1
Corporativo, gran y mediana empresa	8,0	66,3	37,9	-42,9
Pequeña empresa	29,5	79,8	138,6	73,7
Microempresa	16,3	47,0	76,8	63,2
Consumo	39,6	171,7	186,4	8,5
Hipotecario	6,5	26,8	30,8	14,7
En moneda nacional	86,0	325,3	404,6	24,4
En moneda extranjera	14,0	66,4	65,8	-0,9

1/ No considera los créditos a las demás empresas del sistema financiero.

2/ Sólo considera los créditos de consumo e hipotecario.

Fuente: Superintendencia de Banca, Seguros y AFP

Elaboración: BCRP, Sucursal Huancayo. Departamento de Estudios Económicos.

- El aumento registrado por Agrobanco se asoció a mayores montos otorgados en la provincia de Oxapampa, principalmente a agricultores de café para reemplazo de cultivos que fueron afectados por la roya.

GRÁFICO Nº 5
CRECIMIENTO DEL CREDITO DIRECTO DEL SISTEMA FINANCIERO
 (Variación % respecto a similar mes del año anterior)

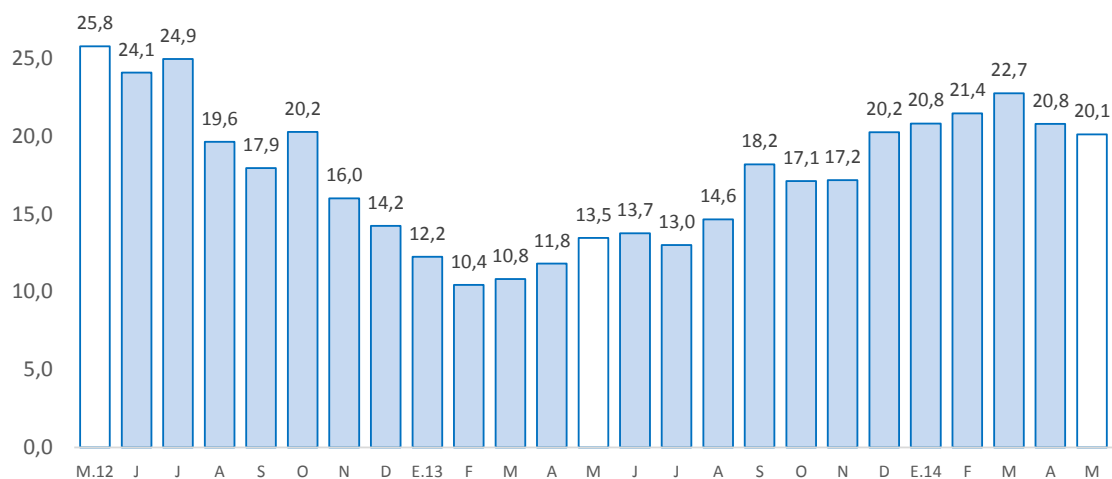

Fuente: Superintendencia de Banca, Seguros y AFP.

- Por su parte, la morosidad al término de mayo fue de 3,2 por ciento, mayor en 0,4 puntos porcentuales respecto al mismo mes de 2013. El mayor ratio se observó en la Banca Múltiple (4,1 por ciento), seguido de las Cajas Municipales (3,9 por ciento).

GRÁFICO Nº 6
TASA DE MOROSIDAD DEL SISTEMA FINANCIERO 1/
 (En porcentaje)

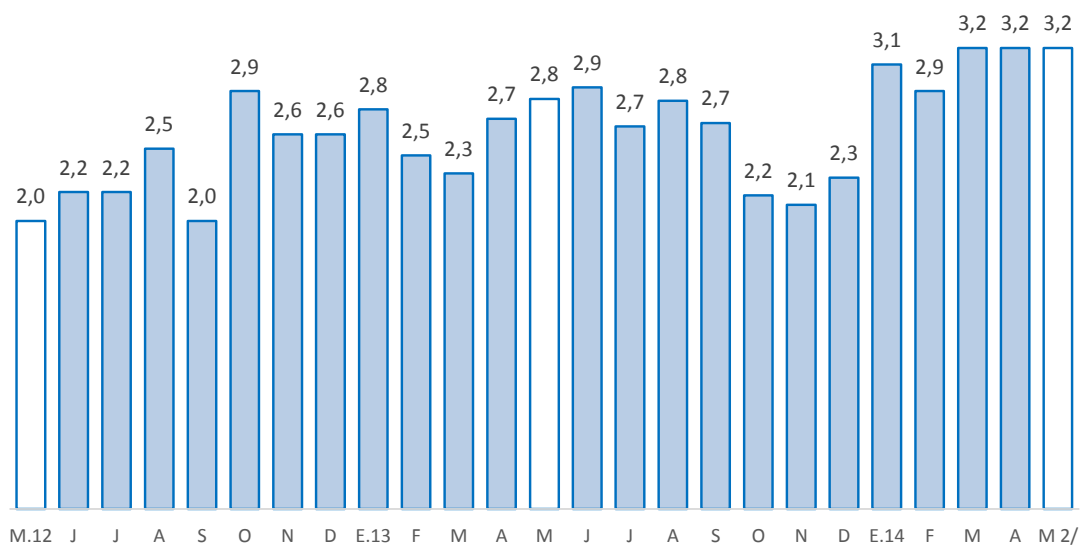

1/ Morosidad = (créditos vencidos + créditos en cobranza judicial) / colocaciones brutas.

2/ Preliminar

Fuente: Superintendencia de Banca, Seguros y AFP.

2. Depósitos en el sistema financiero

- Los depósitos en el sistema financiero (S/. 449,9 millones) aumentaron 4,9 por ciento de variación nominal, debido a la mayor captación en los depósitos a plazo (11,1 por ciento de aumento) y en ahorro (10,0 por ciento), recaudados principalmente por las instituciones no bancarias (14,4 por ciento de aumento) y la banca múltiple (13,2 por ciento). La banca múltiple

captó el 48,3 por ciento del total, seguido por el Banco de la Nación (37,4 por ciento) y las instituciones no bancarias (14,3 por ciento). Las captaciones en moneda nacional, que representaron el 87,0 por ciento del total aumentaron en 1,2 por ciento, mientras que en moneda extranjera, con 13,0 por ciento de participación, crecieron en 38,4 por ciento.

CUADRO Nº 8
DEPÓSITOS DEL SISTEMA FINANCIERO
(Saldos en millones de nuevos soles)

	Estructura % mayo 2014	mayo		Variación %
		2013	2014	
Banco de la Nación	37,4	180,5	168,0	-6,9
Banca Múltiple	48,3	192,1	217,4	13,2
Instituciones No Bancarias	14,3	56,3	64,5	14,4
Cajas Municipales	12,4	48,8	55,6	14,0
Financieras	2,0	7,6	8,9	17,4
Total	100,0	429,0	449,9	4,9
Vista	39,4	181,9	177,1	-2,7
Ahorro	36,0	147,3	161,9	10,0
A plazos	24,6	99,8	110,8	11,1
En moneda nacional	87,0	386,7	391,4	1,2
En moneda extranjera	13,0	42,3	58,5	38,4

Fuente: Superintendencia de Banca, Seguros y AFP.

Elaboración: BCRP, Sucursal Huancayo. Departamento de Estudios Económicos.

GRÁFICO Nº 7
CRECIMIENTO DE LOS DEPÓSITOS DEL SISTEMA FINANCIERO
(Variación % respecto a similar mes del año anterior)

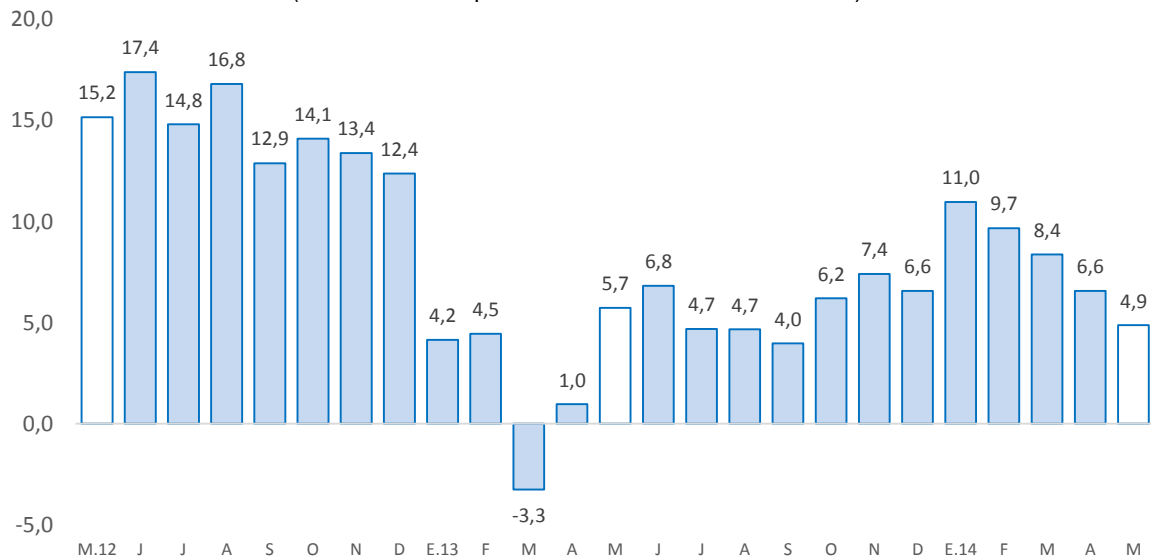

Fuente: Superintendencia de Banca, Seguros y AFP.



V. GASTO PÚBLICO NO FINANCIERO (Ejecución Presupuestal)

1. Gasto corriente no financiero

- El gasto corriente no financiero en mayo (S/. 35,7 millones) disminuyó 3,9 por ciento, debido a los menores gastos devengados en el Gobierno Regional (-4,6 por ciento de variación real) y las municipalidades (-16,9 por ciento). En ambos casos, el resultado se explicó por menores remuneraciones y compra de bienes y servicios.
- Entre enero y mayo, el gasto corriente no financiero (S/. 167,2 millones) aumentó 3,2 por ciento, en términos reales, por el incremento del gasto en los gobiernos Central (8,0 por ciento) y Regional (5,2 por ciento) por mayores remuneraciones (0,1 por ciento en el Gobierno Central y 2,4 por ciento en el Gobierno Regional) y pago de bienes y servicios (21,1 por ciento en el Gobierno Central y 18,2 por ciento en el Gobierno Regional); contrarrestado parcialmente por el menor gasto en los municipios (-7,1 por ciento).

CUADRO Nº 9
GASTO CORRIENTE NO FINANCIERO 1/ 2/
(Millones de nuevos soles)

	Mayo			Enero - Mayo		
	2 013	2 014	Var.% real	2 013	2 014	Var.% real
Gobierno Nacional	9,5	10,7	9,3	45,3	50,6	8,0
Gobierno Regional	17,8	17,5	-4,6	75,9	82,6	5,2
Gobiernos locales	8,6	7,4	-16,9	35,4	34,0	-7,1
Total	35,8	35,7	-3,9	156,5	167,2	3,2

1/ Información actualizada al 30 de junio de 2014.

2/ Comprende el gasto en remuneraciones y en bienes y servicios

Fuente: Ministerio de Economía y Finanzas

Elaboración: BCRP, Sucursal Huancayo. Departamento de Estudios Económicos

2. Inversión pública

- La inversión pública en Pasco, correspondiente a los tres niveles de gobierno sumó S/. 26,2 millones, menor en 12,3 millones (-34,3 por ciento) ante los inferiores montos ejecutados en todos los niveles de gobierno, principalmente en el Gobierno Regional y las municipalidades; en el primer caso en el sector de transportes, y en el segundo en transportes, vivienda y desarrollo urbano.
- Entre enero y mayo la inversión pública acumuló una ejecución de S/. 128,8 millones, inferior en S/. 38,3 millones (-25,5 por ciento), por menores desembolsos en el Gobierno Regional y las municipalidades (S/. 13,8 millones y S/. 26,8 millones de reducción, respectivamente); contrarrestado parcialmente por los mayores gastos en el Gobierno Central (S/. 2,2 millones o 18,9 por ciento más). En los municipios, donde se registró la mayor contracción, la disminución se asoció a los sectores de educación, transportes, orden público y seguridad, vivienda y desarrollo urbano, medio ambiente, saneamiento, salud y agropecuario.
- En cuanto al avance de la inversión pública, lo ejecutado entre enero y mayo representó en la región el 24,7 por ciento de su Presupuesto Institucional Modificado (PIM). El Gobierno Regional registró un avance de 36,0 por ciento, seguido de los municipios (26,9 por ciento) y el Gobierno Central (7,7 por ciento).

CUADRO Nº 10
INVERSIÓN PÚBLICA 1/ 2/
(Millones de nuevos soles)

	Mayo			Enero - Mayo		
	2 013	2 014	Var.% real	2 013	2 014	Var.% real
Gobierno Nacional	3,9	1,9	-51,5	9,7	12,0	18,9
Gobierno Regional	19,9	14,5	-29,9	85,5	71,7	-18,9
Gobiernos locales	14,7	9,8	-35,9	72,0	45,1	-39,4
Total	38,5	26,2	-34,3	167,2	128,8	-25,5

1/ Información actualizada al 30 de junio de 2014.

2/ Comprende la adquisición de activos no financieros

Fuente: Ministerio de Economía y Finanzas

Elaboración: BCRP, Sucursal Huancayo. Departamento de Estudios Económicos

GRÁFICO Nº 8
INVERSIÓN PÚBLICA
(Variación % real acumulado 12 meses)

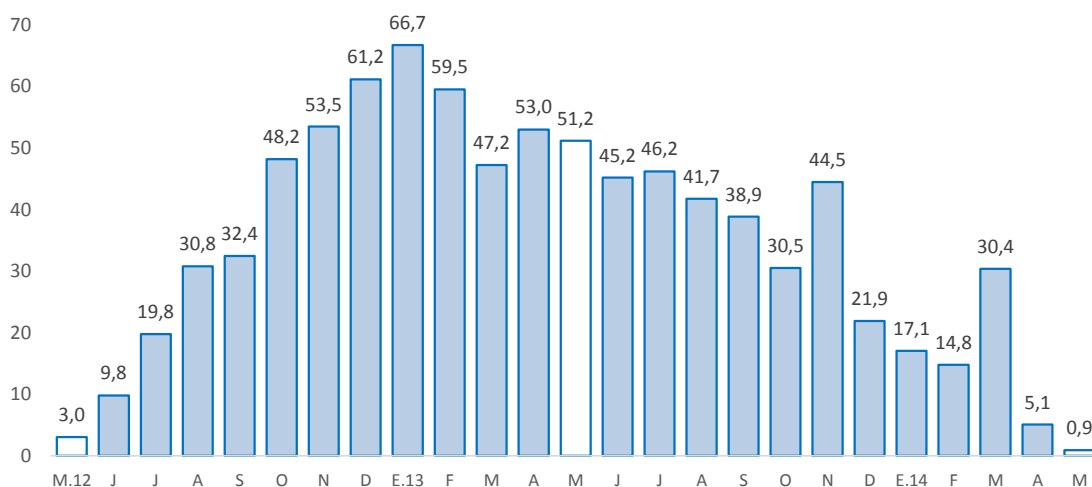

Fuente: Ministerio de Economía y Finanzas

- Entre los principales proyectos que se ejecutaron entre enero y mayo de 2014, destacaron en el Gobierno Nacional la “Ampliación y mejoramiento del servicio de internamiento penitenciario en la jurisdicción de la oficina regional Oriente Pucallpa” con un gasto devengado de S/. 2,0 millones; y la “Construcción e implementación de laboratorios para investigación en camélidos sudamericanos en el centro experimental Alpaicayan de la UNDAC - Pasco” con un gastó de S/. 1,7 millones.
- En el Gobierno Regional, destacaron los proyectos de “Mejoramiento de la carretera tramo Río Blanco - Lancari y construcción de la carretera tramo Lancari - Jatunchacua, distritos de Huayllay, Vicco, Tinyahuarco y Simón Bolívar, provincia de Pasco” con un gasto acumulado de S/. 3,8 millones, “Mejoramiento de la carretera Yanahuanca - Cerro de Pasco” con un gasto entre enero y mayo de S/. 3,7 millones, y el “Mejoramiento y ampliación del servicio de energía eléctrica convencional en el distrito de Huachon” con S/. 3,5 millones en el acumulado.

- Por su parte, en los gobiernos locales, los mayores desembolsos se registraron en la “Ampliación y mejoramiento del estadio municipal de Yanahuanca, provincia de Daniel Alcides Carrión - Pasco” con un gasto devengado de S/. 3,4 millones, y la “Construcción de pistas veredas y acondicionamiento de áreas verdes en parque 5 manantiales y en el parque Teófilo Morales Janampa, localidad de Huaraucaca, distrito de Fundición Tinyahuarco, provincia de Pasco” con un a gasto acumulado de S/. 2,9 millones.



VI. ANEXOS

ANEXO 1

PASCO: PRODUCCIÓN AGROPECUARIA 1/
(En toneladas métricas)

CULTIVOS	2 013								2 014					CULTIVOS
	MAY	JUN	JUL	AGO	SET	OCT	NOV	DIC	ENE	FEB	MAR	ABR	MAY	
TOTAL AGRÍCOLA														TOTAL AGRÍCOLA
CONSUMO INTERNO														CONSUMO INTERNO
Ají	79	136	114	102	120	115	71	129	118	130	135	175	128	Ají
Alfalfa	296	338	337	256	233	195	196	200	282	231	198	218	204	Alfalfa
Arroz Cáscara	201	420	401	350	13	6	56	476	665	1 097	442	258	176	Arroz Cáscara
Arveja Grano Seco	127	71	17	0	0	0	0	0	0	0	0	0	42	Arveja Grano Seco
Arveja Grano Verde	113	717	935	72	15	0	0	10	0	0	0	121	235	Arveja Grano Verde
Caigua	231	347	245	142	117	81	42	42	96	206	144	199	199	Caigua
Cebada Grano	0	0	0	311	0	0	0	0	0	0	0	0	0	Cebada Grano
Frijol Grano Seco	14	205	283	200	0	0	73	141	303	128	3	7	16	Frijol Grano Seco
Granadilla	1 645	1 869	2 644	2 906	2 879	2 922	2 741	2 763	2 856	3 274	3 431	3 541	3 221	Granadilla
Haba Grano Seco	433	451	298	0	0	0	0	0	0	0	0	0	366	Haba Grano Seco
Haba Grano Verde	81	243	0	0	72	0	0	0	54	81	178	1 206	813	Haba Grano Verde
Limón	50	40	0	0	0	0	0	0	0	0	0	0	0	Limón
Maíz Amiláceo	137	382	1 126	0	0	0	0	0	0	0	0	0	0	Maíz Amiláceo
Maíz Choclo	3 300	715	60	0	0	0	0	0	0	104	1 690	842	2 616	Maíz Choclo
Mandarina	60	50	10	10	10	0	0	0	0	0	10	20	50	Mandarina
Naranja	279	147	85	29	11	0	0	0	8	11	14	41	108	Naranja
Olluco	192	5 474	108	0	0	0	0	0	0	0	0	252	987	Olluco
Palta	324	140	60	8	8	58	100	98	158	285	328	288	250	Palta
Papa	13 597	15 810	2 616	1 315	2 536	2 869	1 845	4 298	7 718	7 091	13 905	12 882	22 634	Papa
Papaya	158	164	152	185	169	101	79	144	138	150	127	45	95	Papaya
Piña	58	61	45	47	53	49	41	72	27	56	47	73	67	Piña
Plátano	8 112	7 929	7 802	8 182	8 152	8 092	8 316	8 459	7 699	7 587	7 824	8 505	8 175	Plátano
Rocoto	884	1 041	879	953	904	836	802	855	1 226	1 587	1 677	1 620	1 671	Rocoto
Trigo	0	0	0	519	0	0	0	0	0	0	0	0	0	Trigo
Yuca	8 122	7 704	5 247	7 364	10 470	9 607	6 834	4 893	3 750	4 835	4 306	4 205	5 401	Yuca
Zapallo	780	401	1 759	625	374	695	239	570	480	448	1 165	1 196	1 605	Zapallo
Otros Cons. Interno	648	4 492	332	16	14	0	0	0	0	20	0	332	1 117	Otros Cons. Interno
INDUSTRIAL Y/O EXP.														INDUSTRIAL Y/O EXP.
Cacao	60	67	93	46	68	113	85	20	20	15	14	13	24	Cacao
Café	2 642	1 984	1 243	527	0	0	0	0	0	0	140	357	1 407	Café
Maíz A. Duro	20	677	848	578	50	0	874	0	1 827	1 701	840	686	209	Maíz A. Duro
Otros Industrial y/o Exp.	0	43	438	930	1 292	844	0	0	60	60	60	60	60	Otros Industrial y/o Exp.
TOTAL PECUARIO														TOTAL PECUARIO
CARNE 2/	789,4	835,7	849,8	787,7	699,8	635,3	702,7	863,1	655,3	611,9	712,5	727,8	775,7	CARNE 2/
Carne Ave	66,0	87,3	97,9	107,4	107,1	75,4	87,5	72,2	49,5	38,8	52,7	57,3	72,4	Carne Ave
Carne Ovino	161,8	167,0	176,8	158,6	131,8	132,4	151,7	187,1	149,8	141,9	156,7	155,4	150,3	Carne Ovino
Carne Porcino	195,8	191,8	193,7	173,3	159,7	146,0	132,4	175,3	143,8	131,5	142,2	152,4	187,6	Carne Porcino
Carne Vacuno	340,1	364,0	355,6	325,9	285,6	264,0	308,9	399,4	295,4	283,7	340,3	339,4	340,0	Carne Vacuno
Carne Caprino	2,3	1,8	2,0	1,6	1,1	1,0	1,4	2,0	1,0	1,1	1,2	1,7	2,2	Carne Caprino
Carne Alpaca	12,7	13,7	13,7	12,3	8,6	9,9	12,8	16,1	9,4	8,6	11,9	12,6	13,8	Carne Alpaca
Carne Llama	10,6	10,1	10,3	8,7	5,9	6,6	8,0	11,1	6,3	6,3	7,6	9,0	9,3	Carne Llama
Huevo	14,1	15,2	16,2	16,5	16,8	16,0	15,4	18,4	12,6	12,6	13,4	12,7	14,1	Huevo
Leche	2 079,9	2 074,7	2 067,3	2 054,7	2 012,6	2 085,1	2 052,0	2 078,8	1 875,6	1 773,3	2 003,8	2 189,2	2 054,4	Leche
Lana	0,0	0,0	0,0	0,0	0,0	0,0	0,0	13,8	461,6	515,8	213,1	0,0	0,0	Lana
FIBRA	0,0	0,0	0,0	0,0	0,0	12,3	69,3	62,3	0,0	0,0	0,0	0,0	0,0	FIBRA
Fibra de Alpaca	0,0	0,0	0,0	0,0	0,0	11,6	66,1	52,2	0,0	0,0	0,0	0,0	0,0	Fibra de Alpaca
Fibra de Llama	0,0	0,0	0,0	0,0	0,0	0,7	3,1	10,1	0,0	0,0	0,0	0,0	0,0	Fibra de Llama

1/ Cifras preliminares

2/ Peso Neto, no de animales en pie.

FUENTE: MINAGRI

ELABORACIÓN: BCRP, Sucursal Huancayo, Departamento de Estudios Económicos.



ANEXO 2

PASCO: PRODUCCIÓN MINERA METÁLICA 1/
(Contenido fino)

Producción Metálica Concentración	2 013								2 014					Producción Metálica Concentración
	MAY	JUN	JUL	AGO	SET	OCT	NOV	DIC	ENE	FEB	MAR	ABR	MAY	
COBRE (TMF)	2 575	2 871	2 723	4 317	4 484	3 836	3 136	5 797	5 274	5 373	4 599	4 006	5 457	COBRE (TMF)
PLOMO (TMF)	8 070	8 493	7 947	6 657	7 607	7 437	8 246	7 332	6 793	5 983	6 762	6 286	7 250	PLOMO (TMF)
ZINC (TMF)	25 601	27 221	25 403	23 392	24 228	23 414	23 884	24 088	21 702	19 287	20 313	19 201	21 613	ZINC (TMF)
ORO (Grs.f)	71 499	57 396	85 439	76 053	70 206	80 661	54 317	104 261	88 074	76 085	66 204	61 410	85 092	ORO (Grs.f)
PLATA (Kg.f)	80 895	76 862	79 568	80 476	83 153	86 674	88 499	97 628	69 992	66 064	71 270	81 571	84 739	PLATA (Kg.f)

1/ Cifras preliminares.

FUENTE: MINEM

ELABORACIÓN: BCRP. Sucursal Huancayo. Departamento de Estudios Económicos.



ANEXO 3

PASCO: EXPORTACIONES FOB POR TIPO DE PRODUCTOS 1/
(Millones US\$ valor FOB)

TIPO	2 013								2 014					TIPO
	MAY	JUN	JUL	AGO	SET	OCT	NOV	DIC	ENE	FEB	MAR	ABR	MAY	
Productos Tradicionales	98,0	61,8	106,8	83,7	127,9	60,1	105,6	74,9	75,8	67,8	76,1	91,9	68,6	Productos Tradicionales
Agropecuario	0,1	0,2	0,1	0,3	0,3	0,5	0,1	0,0	0,1	0,2	0,1	0,0	0,0	Agropecuario
Minero	97,9	61,6	106,6	83,5	127,6	59,7	105,5	74,9	75,7	67,6	76,0	91,9	68,6	Minero
Productos No Tradicionales	0,0	0,1	0,0	0,1	0,0	0,0	0,2	0,0	0,0	0,2	0,0	0,0	0,0	Productos No Tradicionales
Agropecuarios	0,0	0,1	0,0	0,1	0,0	0,0	0,2	0,0	0,0	0,2	0,0	0,0	0,0	Agropecuarios
Textil	0,0	0,0	0,0	0,0	0,0	0,0	0,0	0,0	0,0	0,0	0,0	0,0	0,0	Textil
Maderas y papeles, y sus manuf.	0,0	0,0	0,0	0,0	0,0	0,0	0,0	0,0	0,0	0,0	0,0	0,0	0,0	Maderas y papeles, y sus manuf.
Quimicos	0,0	0,0	0,0	0,0	0,0	0,0	0,0	0,0	0,0	0,0	0,0	0,0	0,0	Quimicos
Minerales no metálicos	0,0	0,0	0,0	0,0	0,0	0,0	0,0	0,0	0,0	0,0	0,0	0,0	0,0	Minerales no metálicos
Sidero - Metalúrgicos y joyería	0,0	0,0	0,0	0,0	0,0	0,0	0,0	0,0	0,0	0,0	0,0	0,0	0,0	Sidero - Metalúrgicos y joyería
Metal - Mecánicos	0,0	0,0	0,0	0,0	0,0	0,0	0,0	0,0	0,0	0,0	0,0	0,0	0,0	Metal - Mecánicos
Otros No Tradicionales	0,0	0,0	0,0	0,0	0,0	0,0	0,0	0,0	0,0	0,0	0,0	0,0	0,0	Otros No Tradicionales
TOTAL EXPORTACIONES	98,0	61,9	106,8	83,8	127,9	60,1	105,8	74,9	75,8	68,0	76,1	91,9	68,6	TOTAL EXPORTACIONES

1/ Cifras Preliminares.

Fuente: SUNAT

Elaboración: BCRP. Sucursal Huancayo. Departamento de Estudios Económicos.

ANEXO 4

PASCO: EXPORTACIONES FOB DE PRODUCTOS TRADICIONALES 1/

(Millones US\$ valor FOB)

TIPO	2 013								2 014					TIPO
	MAY	JUN	JUL	AGO	SET	OCT	NOV	DIC	ENE	FEB	MAR	ABR	MAY	
AGROPECUARIO	0,1	0,2	0,1	0,3	0,3	0,5	0,1	0,0	0,1	0,2	0,1	0,0	0,0	AGROPECUARIO
Café														Café
Volúmen (TM)	0,0	41,1	38,0	75,9	74,5	136,3	19,0	19,0	0,0	0,0	0,0	0,0	0,0	Volúmen (TM)
Valor (Millones US\$)	0,0	0,2	0,1	0,3	0,3	0,4	0,1	0,0	0,0	0,0	0,0	0,0	0,0	Valor (Millones US\$)
Lana														Lana
Volúmen (TM)	25,3	25,2	0,0	0,0	0,0	25,4	0,0	0,2	25,4	77,1	25,9	0,0	0,0	Volúmen (TM)
Valor (Millones US\$)	0,1	0,1	0,0	0,0	0,0	0,0	0,0	0,0	0,1	0,2	0,1	0,0	0,0	Valor (Millones US\$)
MINEROS	97,9	61,6	106,6	83,5	127,6	59,7	105,5	74,9	75,7	67,6	76,0	91,9	68,6	MINEROS
Plata														Plata
Volúmen (TM)	1 122,3	10 183,3	511,0	1 099,9	973,6	1 053,0	719,7	845,3	0,0	231,6	431,8	497,3	790,1	Volúmen (TM)
Valor (Millones US\$)	2,5	27,8	1,2	2,8	3,2	2,3	2,4	2,0	0,0	0,5	1,4	1,3	2,2	Valor (Millones US\$)
Cobre														Cobre
Volúmen (TM)	10 031,8	23,8	21 739,6	6 447,8	12 580,6	0,0	23 985,1	473,8	8 132,7	24 199,7	5 829,8	24 595,2	7 521,0	Volúmen (TM)
Valor (Millones US\$)	19,5	0,1	45,9	14,7	23,5	0,0	45,4	0,6	15,7	37,5	9,4	38,8	13,9	Valor (Millones US\$)
Plomo														Plomo
Volúmen (TM)	16 269,6	3 018,2	15 601,8	11 065,9	26 172,2	10 104,5	10 701,9	21 902,9	13 323,1	0,0	20 161,3	7 894,8	15 441,7	Volúmen (TM)
Valor (Millones US\$)	61,8	16,7	54,0	29,8	78,1	30,6	24,9	56,4	34,5	0,0	52,2	19,7	31,0	Valor (Millones US\$)
Zinc														Zinc
Volúmen (TM)	20 671,0	25 096,4	9 199,7	46 178,1	32 676,7	37 570,1	46 353,9	21 889,8	35 842,0	39 116,4	15 158,9	44 049,7	30 529,3	Volúmen (TM)
Valor (Millones US\$)	14,0	16,8	5,4	30,4	22,6	25,2	32,8	14,8	25,2	29,6	12,7	31,8	21,2	Valor (Millones US\$)
Otros (Millones US\$)	0,2	0,2	0,2	5,7	0,2	1,5	0,0	1,1	0,4	0,0	0,3	0,3	0,2	Otros (Millones US\$)
TOTAL	98,0	61,8	106,8	83,7	127,9	60,1	105,6	74,9	75,8	67,8	76,1	91,9	68,6	TOTAL

1/ Cifras Preliminares.

Fuente: SUNAT

Elaboración: BCRP. Sucursal Huancayo. Departamento de Estudios Económicos.



ANEXO 5

PASCO: INGRESOS CORRIENTES DEL GOBIERNO CENTRAL

(Millones de nuevos soles)

	2 013								2 014					
	MAY	JUN	JUL	AGO	SET	OCT	NOV	DIC	ENE	FEB	MAR	ABR	MAY	
I. INGRESOS TRIBUTARIOS	5,9	5,0	5,2	6,2	6,4	6,8	5,6	7,0	8,2	6,1	5,4	7,4	7,3	I. INGRESOS TRIBUTARIOS
1). Impuesto a la Renta	1,9	2,0	1,9	2,2	2,1	2,1	2,1	2,3	3,1	1,7	2,6	2,6	1,9	1). Impuesto a la Renta
Personas Naturales	0,6	0,6	0,5	0,6	0,6	0,5	0,6	0,7	1,1	0,6	0,6	0,6	0,7	Personas Naturales
Personas Jurídicas	1,2	1,3	1,2	1,6	1,5	1,4	1,4	1,6	2,0	1,1	1,4	1,0	1,0	Personas Jurídicas
Regularización	0,2	0,2	0,2	0,0	0,0	0,1	0,1	0,1	0,0	0,0	0,6	1,0	0,2	Regularización
2). Impuesto a las Importaciones	0,0	0,0	0,0	0,0	0,0	0,0	0,0	0,0	0,0	0,0	0,0	0,0	0,0	2). Impuesto a las Importaciones
3). Impuesto a la Prod. y Consumo	2,5	2,0	2,3	2,6	2,5	2,5	2,5	3,2	3,9	3,5	2,2	2,4	2,7	3). Impuesto a la Prod. y Consumo
Impuesto General a las Ventas	2,5	2,0	2,3	2,5	2,5	2,5	2,5	3,2	3,9	3,5	2,2	2,4	2,7	Impuesto General a las Ventas
Impuesto Selectivo al Consumo (ISC)	0,0	0,0	0,0	0,0	0,0	0,0	0,0	0,0	0,0	0,0	0,0	0,0	0,0	Impuesto Selectivo al Consumo (ISC)
4). Otros Ingresos Tributarios	1,5	1,0	1,0	1,5	1,8	2,2	1,1	1,6	1,2	0,9	0,5	2,4	2,7	4). Otros Ingresos Tributarios
II. INGRESOS NO TRIBUTARIOS	0,0	0,0	0,0	0,0	0,0	0,0	0,0	0,0	0,0	0,0	0,0	0,0	0,0	II. INGRESOS NO TRIBUTARIOS
TOTAL INGRESOS CORRIENTES (I+II)	5,9	5,0	5,2	6,2	6,4	6,8	5,6	7,0	8,2	6,1	5,4	7,4	7,3	TOTAL INGRESOS CORRIENTES (I+II)

Fuente: SUNAT

Elaboración: BCRP. Sucursal Huancayo. Departamento de Estudios Económicos.

ANEXO 6

PASCO: GASTOS NO FINANCIEROS DEL GOBIERNO NACIONAL 1/

(Millones de nuevos soles)

	2 013								2 014					
	MAY	JUN	JUL	AGO	SET	OCT	NOV	DIC	ENE	FEB	MAR	ABR	MAY	
GASTOS NO FINANCIEROS	25,1	20,5	23,4	23,0	28,1	27,6	70,5	100,0	21,2	21,6	23,5	26,1	21,1	GASTOS NO FINANCIEROS
a. GASTOS CORRIENTES	21,2	17,5	20,1	17,0	24,2	22,7	43,9	41,8	20,2	20,2	18,0	24,1	19,0	a. GASTOS CORRIENTES
1. Personal y Obligaciones Sociales	5,6	4,6	6,7	6,0	5,1	6,4	6,0	8,1	6,0	5,9	5,8	5,1	6,4	1. Personal y Obligaciones Sociales
2. Pensiones y Otras Prest. Sociales	4,7	5,6	8,7	5,8	11,1	6,3	8,0	9,7	6,3	5,7	7,1	5,4	5,8	2. Pensiones y Otras Prest. Sociales
3. Bienes y Servicios	3,9	3,4	4,5	2,8	4,9	4,9	27,1	12,6	2,1	3,7	4,1	7,3	4,3	3. Bienes y Servicios
4. Donaciones y Transferencias	0,7	1,1	0,0	0,1	1,8	0,7	0,3	0,2	0,3	1,7	0,6	1,3	0,2	4. Donaciones y Transferencias
5. Otros Gastos Corrientes	6,3	2,7	0,2	2,3	1,4	4,4	2,5	11,2	5,6	3,1	0,4	5,1	2,2	5. Otros Gastos Corrientes
b. GASTOS DE CAPITAL	3,9	3,0	3,3	6,0	3,9	4,9	26,6	58,2	1,0	1,4	5,5	2,1	2,1	b. GASTOS DE CAPITAL
1. Adquisición de Activos No Financieros	3,9	2,5	1,4	3,2	3,0	3,7	26,3	52,8	1,0	1,4	5,5	2,0	1,9	1. Adquisición de Activos No Financieros
2. Otros gastos de capital	0,0	0,5	2,0	2,8	0,9	1,2	0,3	5,4	0,0	0,0	0,0	0,0	0,2	2. Otros gastos de capital

1/ Información actualizada al 30 de junio de 2014.

FUENTE: Ministerio de Economía y Finanzas

ELABORACIÓN: BCRP, Sucursal Huancayo. Departamento de Estudios Económicos



ANEXO 7

PASCO: GASTOS NO FINANCIEROS DEL GOBIERNO REGIONAL 1/

(Millones de nuevos soles)

	2 013								2 014					
	MAY	JUN	JUL	AGO	SET	OCT	NOV	DIC	ENE	FEB	MAR	ABR	MAY	
GASTOS NO FINANCIEROS	38,6	34,6	42,0	41,2	24,4	36,4	76,6	85,1	33,3	30,4	122,6	-58,2	34,3	GASTOS NO FINANCIEROS
a. GASTOS CORRIENTES	18,7	18,6	20,7	18,3	17,5	18,8	17,5	38,0	17,2	17,4	17,3	17,2	18,4	a. GASTOS CORRIENTES
1. Personal y Obligaciones Sociales	13,8	13,5	14,6	12,7	13,0	12,3	12,6	21,2	13,7	13,5	12,7	12,6	13,7	1. Personal y Obligaciones Sociales
2. Pensiones y Otras Prest. Sociales	0,8	0,9	1,0	0,9	0,7	0,9	0,8	1,6	1,2	1,0	0,9	0,8	0,9	2. Pensiones y Otras Prest. Sociales
3. Bienes y Servicios	4,0	4,2	4,9	4,6	3,8	5,5	4,0	14,4	2,3	2,8	3,7	3,8	3,9	3. Bienes y Servicios
4. Otros Gastos Corrientes	0,1	0,0	0,1	0,0	0,0	0,0	0,1	0,8	0,0	0,1	0,1	0,1	0,0	4. Otros Gastos Corrientes
b. GASTOS DE CAPITAL	19,9	16,0	21,3	22,9	6,9	17,6	59,1	47,1	16,2	13,1	105,2	-75,5	15,9	b. GASTOS DE CAPITAL
1. Adquisición de Activos No Financieros	19,9	16,0	21,3	22,9	6,9	15,6	59,1	47,1	16,2	12,5	105,2	-76,7	14,5	1. Adquisición de Activos No Financieros
2. Otros gastos de capital	0,0	0,0	0,0	0,0	0,0	2,0	0,0	0,0	0,0	0,5	0,0	1,2	1,4	2. Otros gastos de capital

1/ Información actualizada al 30 de junio de 2014.

FUENTE: Ministerio de Economía y Finanzas

ELABORACIÓN: BCRP, Sucursal Huancayo. Departamento de Estudios Económicos

ANEXO 8

PASCO: GASTOS NO FINANCIEROS DE LOS GOBIERNOS LOCALES 1/

(Millones de nuevos soles)

	2 013									2 014					
	MAY	JUN	JUL	AGO	SET	OCT	NOV	DIC	ENE	FEB	MAR	ABR	MAY		
GASTOS NO FINANCIEROS	25,2	22,8	40,1	26,7	29,6	32,5	27,6	59,8	4,7	12,5	23,5	24,0	18,5	GASTOS NO FINANCIEROS	
a. GASTOS CORRIENTES	10,3	9,4	11,6	9,3	10,9	9,0	8,1	14,8	3,5	7,3	8,5	10,0	8,7	a. GASTOS CORRIENTES	
1. Personal y Obligaciones Sociales	2,0	1,8	2,7	1,9	1,9	2,1	2,1	3,0	2,2	2,2	2,1	2,4	2,1	1. Personal y Obligaciones Sociales	
2. Pensiones y Otras Prest. Sociales	0,5	0,6	1,1	0,4	0,6	0,9	0,3	0,9	0,1	0,2	0,4	0,4	0,6	2. Pensiones y Otras Prest. Sociales	
3. Bienes y Servicios	6,6	5,1	7,2	5,9	7,3	5,2	4,5	9,1	1,2	4,4	5,3	6,7	5,3	3. Bienes y Servicios	
4. Donaciones y Transferencias	1,1	1,8	0,5	0,9	0,9	0,9	0,9	1,5	0,1	0,3	0,5	0,3	0,7	4. Donaciones y Transferencias	
5. Otros Gastos Corrientes	0,1	0,1	0,1	0,1	0,1	0,1	0,2	0,1	0,0	0,2	0,1	0,2	0,1	5. Otros Gastos Corrientes	
b. GASTOS DE CAPITAL	14,8	13,3	28,5	17,4	18,7	23,4	19,5	45,1	1,2	5,3	15,0	14,0	9,8	b. GASTOS DE CAPITAL	
1. Adquisición de Activos No Financieros	14,7	13,3	28,4	17,3	18,6	23,0	19,2	45,1	1,2	5,3	15,0	13,9	9,8	1. Adquisición de Activos No Financieros	
2. Otros gastos de capital	0,1	0,1	0,0	0,1	0,1	0,4	0,3	0,0	0,0	0,0	0,0	0,1	0,0	2. Otros gastos de capital	

1/ Información actualizada al 30 de junio de 2014.

FUENTE: Ministerio de Economía y Finanzas

ELABORACIÓN: BCRP, Sucursal Huancayo. Departamento de Estudios Económicos.



ANEXO 9

PASCO: MOROSIDAD DEL SISTEMA FINANCIERO 1/
(En porcentajes)

ENTIDADES FINANCIERAS	2 013								2 014					ENTIDADES FINANCIERAS
	MAY	JUN	JUL	AGO	SET	OCT	NOV	DIC	ENE	FEB	MAR	ABR	MAY	
I. BANCA MÚLTIPLE	3,7	3,9	3,3	3,7	3,2	2,5	2,5	2,7	4,1	4,0	4,2	4,1	4,1	I. BANCA MÚLTIPLE
II. INSTITUCIONES NO BANCARIAS														II. INSTITUCIONES NO BANCARIAS
Financieras	1,7	1,8	1,9	2,0	2,3	2,3	2,1	2,4	2,3	2,2	2,5	2,8	2,8	Financieras
Cajas Municipales	2,4	2,3	2,4	2,5	2,9	2,3	2,2	2,3	3,4	3,1	3,7	3,9	3,9	Cajas Municipales
EDPYMEs	0,3	0,2	0,2	0,2	0,4	1,1	1,0	1,0	1,4	1,7	1,6	2,4	2,4	EDPYMEs
III. ENTIDADES ESTATALES														III. ENTIDADES ESTATALES
Banco de la Nación 2/	1,1	1,2	1,3	1,2	1,4	1,4	1,5	1,3	1,1	1,1	1,0	1,1	1,1	Banco de la Nación 2/
Agrobanco 3/	0,0	2,0	1,9	1,7	0,9	0,8	0,7	0,8	0,7	0,8	0,7	0,8	0,8	Agrobanco 3/
TOTAL	2,8	2,9	2,7	2,8	2,7	2,2	2,1	2,3	3,1	2,9	3,2	3,2	3,2	TOTAL

1/ Cifras preliminares.

2/ Sólo considera los créditos de consumo e hipotecario.

3/ No considera los créditos a las demás empresas del Sistema Financiero.

FUENTE: Superintendencia de Banca, Seguros y AFP

ELABORACIÓN: BCRP, Sucursal Huancayo. Departamento de Estudios Económicos