

**BANCO CENTRAL DE RESERVA DEL PERÚ**  
**SUCURSAL HUANCAYO**



**PASCO: Síntesis de Actividad Económica**  
**Marzo 2014<sup>1</sup>**

**Departamento de Estudios Económicos**

*El Banco Central de Reserva del Perú (BCRP) ha considerado presentar un conjunto de indicadores sectoriales de actividad económica con la finalidad de poder realizar el seguimiento del desempeño de la economía departamental. Para el sector real, se ha utilizado el Valor Bruto de Producción a precios del año 2007 para los sectores disponibles. Cabe señalar que a partir de enero 2014, el Instituto Nacional de Estadística (INEI) ha realizado el cambio de año base (de 1994 a 2007) para la construcción del Producto Bruto Interno (PBI) nacional, estando en elaboración la desagregación departamental. En la medida que se publique referida información, el BCRP volvería a elaborar para cada departamento un indicador agregado de actividad económica.*

<sup>1</sup> En el presente informe participaron Francisco Callupe Casaño y Miguel Angel Campos Arias.

## ÍNDICE

*Página*

<b>RESUMEN EJECUTIVO.....</b>	<b>3</b>
<b>I. ACTIVIDAD PRODUCTIVA.....</b>	<b>5</b>
1. Actividad primaria.....	5
1.1 Sector agropecuario.....	5
1.2 Sector minería.....	7
2. Otros indicadores sectoriales.....	8
2.1 Sector construcción.....	8
2.2 Arribos a los establecimientos de hospedaje.....	8
<b>II. ASPECTOS LABORALES.....</b>	<b>9</b>
1. Empleo.....	9
<b>III. SECTOR EXTERNO.....</b>	<b>10</b>
1. Exportaciones.....	10
<b>IV. CRÉDITO Y DEPÓSITOS.....</b>	<b>11</b>
1. Crédito del sistema financiero.....	11
2. Depósitos en el sistema financiero.....	13
<b>V. FINANZAS PÚBLICAS.....</b>	<b>14</b>
1. Consumo público.....	14
2. Inversión pública.....	14
<b>VI. ANEXOS.....</b>	<b>16</b>



## RESUMEN EJECUTIVO

---

### Principales hechos de importancia

- En marzo, el **sector minero** se expandió 5,0 por ciento, acumulando cinco meses consecutivos de resultados positivos, explicado, en el mes, por la mayor producción de cobre; mientras que la producción **agropecuaria** creció 6,6 por ciento, ante los buenos resultados de la parte agrícola.
- En cuanto a los **otros indicadores de actividad económica** en la región, destacó en el mes el incremento del crédito directo total (22,7 por ciento); crédito de consumo (9,4 por ciento) y de la inversión pública (185,6 por ciento) por mayores gastos en el Gobierno Central y Regional. Contrariamente, disminuyeron en el mes, los despachos de cemento (-0,4 por ciento) por una menor demanda del sector privado, los arribos a los establecimientos de hospedaje (-20,4 por ciento); y el empleo formal urbano (-3,8 por ciento), por la disminución de la contratación por parte de las empresas vinculadas al sector extractivo, así como a transportes, almacenes y comunicaciones.

### Actividad primaria

- El **sector agropecuario** aumentó 6,6 por ciento interanual en marzo, luego de registrar una caída de 3,7 por ciento en el mes anterior, acumulando una expansión de 5,4 por ciento interanual en el periodo enero – marzo de 2014. El resultado del mes se asoció a la mayor producción del sub sector agrícola.
- La **actividad minera** se incrementó 5,0 por ciento interanual en marzo, con lo que acumuló cinco meses consecutivos de resultados favorables, asociado en el mes a la mayor producción de cobre, principalmente por Minera El Brocal (287,3 por ciento). En el acumulado, creció 7,8 por ciento, explicado por la mayor producción de cobre y oro.

### Otros indicadores de actividad económica

- En marzo, los **despachos de cemento** volvieron a decrecer, luego de aumentar 2,6 por ciento en febrero, habiendo registrado entre octubre 2013 y enero 2014 reducciones entre 0,5 y 15 por ciento. El resultado del mes se relacionó a una desaceleración de la inversión privada, toda vez que la inversión pública del mes creció 185,6 por ciento de variación real. Entre enero y marzo, acumuló una contracción de 4,3 por ciento, explicado por las reducciones de enero y marzo, principalmente por una menor demanda en el que influyó la presencia de lluvias.
- Los **arribos a los establecimientos de hospedaje** disminuyeron en marzo 20,4 por ciento interanual, y acumularon una contracción de 11,6 por ciento entre enero y marzo. El resultado del mes se debió a un efecto base, toda vez que las celebraciones por Semana Santa en el 2013 fue en marzo, y en el 2014 en abril.
- El **empleo formal** en las empresas de más de 10 trabajadores en la ciudad de Cerro de Pasco, se contrajo 3,8 por ciento en marzo, debido a la menor contratación de personal de las actividades extractivas; y de transportes, almacenes y comunicaciones. Entre enero y marzo, cayó 7,3 por ciento.
- El **crédito directo total** en la región (S/. 461,6 millones) creció 22,7 por ciento en términos nominales con respecto a marzo de 2013 y los **créditos de consumo** aumentaron en 9,4 por ciento. Contrariamente, los **créditos hipotecarios** registraron una contracción de 0,8 por ciento.
- Por su parte, la **inversión pública** del mes (S/. 125,8 millones) creció 185,6 por ciento interanual, en términos reales, debido a una recuperación en los gobiernos Central y Regional,

no obstante la contracción en las municipalidades (-24,7 por ciento). Entre enero y marzo alcanzó S/. 163,4 millones, representando un incremento de 87,7 por ciento interanual, sustentado en los mayores gastos por parte de los gobiernos Central y Regional. Entre enero y marzo, los tres principales proyectos con mayor monto ejecutado fueron: “Mejoramiento y ampliación de los servicios de saneamiento y fortalecimiento institucional integral de la empresa EMAPA Pasco, provincia de Pasco” (S/. 82,7 millones en el avance), “Mejoramiento y ampliación de la capacidad resolutive de los servicios de salud del hospital regional Daniel A. Carrión - distrito de Yanacancha - provincia de Pasco” (S/. 5,8 millones), y “Ampliación del sistema eléctrico rural de las localidades entre Haswald y Bella Esperanza-Chatarra-Palcazu y Ciudad Constitución – Oxapampa - Pasco” (S/. 3,0 millones en el acumulado).

**CUADRO N° 1**  
**OTROS INDICADORES DE ACTIVIDAD ECONÓMICA**  
(Variación % respecto a similar mes del año anterior)

	Oct.13	Nov.13	Dic.13	Ene.14	Feb.14	Mar.14
Despachos de cemento 1/	↓ -0,5	↓ -8,7	↓ -4,2	↓ -14,6	↑ 2,6	↓ -0,4
Arribos a los establecimientos de hospedaje	↓ -11,6	↓ -19,3	↓ -8,1	↓ -9,3	↓ -2,8	↓ -20,4
Empleo formal urbano 2/	↓ -15,6	↓ -10,7	↓ -10,9	↓ -11,2	↓ -6,5	↓ -3,8
Crédito total 3/	↑ 17,1	↑ 17,2	↑ 20,2	↑ 20,8	↑ 21,4	↑ 22,7
Crédito de consumo 3/	↑ 5,7	↑ 5,7	↑ 6,9	↑ 8,1	↑ 9,2	↑ 9,4
Crédito hipotecario 3/	↑ 19,8	↑ 18,1	↑ 19,2	↑ 14,1	↑ 9,1	↓ -0,8
Inversión pública 1/	↓ -11,3	↑ 144,6	↓ -15,9	↓ -6,6	↓ -17,8	↑ 185,6

1/ En términos reales.

2/ En empresas de 10 a más trabajadores situadas en la ciudad de Cerro de Pasco

3/ En términos nominales.

Fuentes: BCRP - Sucursal Huancayo, UNACEM, MINCETUR, MTPE, SBS y MEF.

## I. ACTIVIDAD PRODUCTIVA

### 1. Actividad primaria

#### 1.1 Sector agropecuario

- La actividad agropecuaria se expandió en marzo 6,6 por ciento, sustentado en el crecimiento del sub sector agrícola (10,9 por ciento), no obstante la contracción de la parte pecuaria (-3,1 por ciento). En lo que va del año, acumuló un avance de 5,4 por ciento, ante el dinamismo observado en enero y marzo, asociado a la parte agrícola.
- El subsector agrícola creció 10,9 por ciento en el mes, debido a la mayor oferta con destino al mercado interno (10,2 por ciento) y externo y/o agroindustria (25,4 por ciento), destacando en el primer caso los incrementos en yuca (47,0 por ciento), granadilla (57,0 por ciento), papa (6,9 por ciento), rocoto (105,6 por ciento), zapallo (13,3 por ciento), caigua (182,3 por ciento) y arroz cáscara (23,5 por ciento); mientras que en el segundo destacó maíz amarillo duro (29,3 por ciento) y café (11,0 por ciento). Entre enero y marzo, el sub sector creció 10,5 por ciento, determinado por la mayor producción para el mercado interno (9,6 por ciento) y externo y/o agroindustria (25,6 por ciento), destacando en el primer caso los incrementos en yuca (59,2 por ciento), granadilla (46,6 por ciento), rocoto (76,8 por ciento), arroz cáscara (11,0 por ciento), caigua (92,9 por ciento), frijol grano seco (23,6 por ciento), zapallo (1,9 por ciento) y palta (3,1 por ciento); y en el segundo, por maíz amarillo duro (22,8 por ciento), cacao (226,7 por ciento) y café (11,0 por ciento).

**CUADRO N° 2**  
**SECTOR AGROPECUARIO 1/**  
(Miles de Toneladas)

Subsectores	Estructura Porcentual 2012 /2	Marzo				Enero - Marzo			
		2 013	2 014	Var.%	Contribución al crecimiento 3/	2 013	2 014	Var.%	Contribución al crecimiento 3/
<b>AGRÍCOLA</b>	<b>71,4</b>			<b>10,9</b>	<b>7,6</b>			<b>10,5</b>	<b>6,9</b>
<b>Orientada al mercado interno 2/</b>	<b>56,7</b>			<b>10,2</b>	<b>6,9</b>			<b>9,6</b>	<b>5,9</b>
Papa	14,1	13,0	13,9	6,9	1,4	30,7	28,7	-6,5	-1,1
Plátano	10,6	8,1	7,8	-4,0	-0,4	24,3	23,1	-4,9	-0,5
Yuca	6,5	2,9	4,3	47,0	1,6	8,1	12,9	59,2	2,0
Granadilla	6,7	2,2	3,4	57,0	5,8	6,5	9,6	46,6	5,1
Rocoto	3,7	0,8	1,7	105,6	3,3	2,5	4,5	76,8	2,7
Arroz Cáscara	0,8	0,4	0,4	23,5	0,2	2,0	2,2	11,0	0,2
Zapallo	0,8	1,0	1,2	13,3	0,2	2,1	2,1	1,9	0,0
Maíz Choclo	1,1	3,6	1,7	-53,1	-3,7	5,0	1,8	-64,0	-2,2
<b>Orientada al mercado externo y agroindustria 2/</b>	<b>14,7</b>			<b>25,4</b>	<b>0,7</b>			<b>25,6</b>	<b>1,0</b>
Maíz A. Duro	1,2	0,6	0,8	29,3	0,4	3,6	4,4	22,8	0,7
Café	11,5	0,1	0,1	11,0	0,2	0,1	0,1	11,0	0,1
Cacao	0,7	0,0	0,0	-	-	0,0	0,0	226,7	0,2
<b>PECUARIO</b>	<b>28,6</b>			<b>-3,1</b>	<b>-0,9</b>			<b>-4,2</b>	<b>-1,5</b>
Carne de vacuno 4/	8,6	0,3	0,3	2,3	0,2	1,0	0,9	-6,3	-0,5
Carne de ave 4/	0,8	0,0	0,1	31,2	0,2	0,1	0,1	16,3	0,1
Carne de ovino 4/	5,5	0,2	0,2	-1,3	-0,1	0,5	0,4	-5,9	-0,3
Leche	7,0	2,1	2,0	-4,9	-0,3	6,0	5,7	-6,5	-0,4
<b>SECTOR AGROPECUARIO</b>	<b>100,0</b>			<b>6,6</b>	<b>6,6</b>			<b>5,4</b>	<b>5,4</b>

1/ Cifras preliminares

2/ A precios de 2007

3/ En puntos porcentuales

4/ Peso neto

Fuente: Ministerio de Agricultura y Riego

Elaboración: BCRP, Sucursal Huancayo. Departamento de Estudios Económicos



- La producción pecuaria disminuyó 3,1 por ciento en marzo, debido a la contracción en la producción de leche (-4,9 por ciento), lana (-15,7 por ciento) y todas las carnes, con excepción a la de ave y vacuno, principalmente por carnes de porcino (-11,4 por ciento) y ovino (-1,3 por ciento). Entre enero y marzo, decreció en 4,2 por ciento, influenciado por la menor oferta de leche (-6,5 por ciento) y todas las carnes, con excepción a la de ave. La mayor producción de leche y carnes de vacuno y porcino se concentra en la provincia de Oxapampa por ostentar un clima adecuado y disponibilidad de pastos, mientras que la oferta de lana y carnes de ovino y alpaca proviene de las provincias de Pasco y Daniel Alcides Carrión.
- En cuanto al avance de las siembras, correspondiente a la actual campaña agrícola (2013 - 2014), se instalaron 29 146 hectáreas, inferior en 1 574 hectáreas (-5,1 por ciento) respecto a su similar de la campaña anterior, debido a las menores siembras efectuadas durante diciembre (-27,0 por ciento), febrero (-31,4 por ciento) y marzo (-22,5 por ciento) por retraso de lluvias en los primeros meses de la campaña grande, bajos precios de mercado (papa) y menor demanda (pastos). Las instalaciones de cultivos transitorios se redujeron en 733 hectáreas (-2,8 por ciento), por menores instalaciones de maíz choclo (-24,1 por ciento), haba grano seco (-21,7 por ciento), olluco (-13,2 por ciento) y papa (-1,6 por ciento), entre los principales; mientras que las instalaciones de cultivos permanentes disminuyeron en 842 hectáreas (-17,4 por ciento) ante las menores siembras de pasto braquearía (-43,8 por ciento) y plátano (-19,7 por ciento), contrarrestado por los aumentos en café (345,7 por ciento o 363 hectáreas más) y rocoto (81,4 por ciento). Respecto a café, el incremento de 363 hectáreas se explicó por las siembras de nuevos plantones, por el reemplazo de plantaciones vulnerables a “la roya” (variedades arábicas) por otras más resistentes a la plaga (híbridos, como el catimor), además del apoyo del Gobierno Central a través del otorgamiento de créditos para este fin.

**CUADRO N° 3**  
**SUPERFICIE SEMBRADA 1/**  
(Hectáreas)

	Campaña Agrícola 2/		Variación	
	2012-2013	2013-2014	Absoluta	Porcentual
<b>Cultivos Transitorios</b>	<b>25 896</b>	<b>25 164</b>	<b>-733</b>	<b>-2,8</b>
Papa	8 838	8 700	-138	-1,6
Maíz A. Duro	3 752	4 165	413	11,0
Yuca	2 530	3 046	516	20,4
Arroz Cáscara	2 493	2 625	132	5,3
Maíz Amiláceo	1 632	1 553	-79	-4,8
Haba Grano Seco	892	698	-194	-21,7
Olluco	797	692	-105	-13,2
Maíz Choclo	889	675	-214	-24,1
Frijol Grano Seco	618	641	23	3,7
Oca	690	381	-309	-44,8
Otros	2 765	1 988	-778	-28,1
<b>Cultivos Permanentes</b>	<b>4 824</b>	<b>3 983</b>	<b>-842</b>	<b>-17,4</b>
Pasto Braquearía	1 699	955	-744	-43,8
Granadilla	770	823	53	6,9
Café	105	468	363	345,7
Plátano	488	392	-96	-19,7
Rocoto	204	370	166	81,4
Otros	1 558	975	-584	-37,5
<b>TOTAL</b>	<b>30 720</b>	<b>29 146</b>	<b>-1 574</b>	<b>-5,1</b>

1/ Cifras preliminares

2/ De agosto a marzo

Fuente: Dirección Regional de Agricultura - Pasco

Elaboración: BCRP, Sucursal Huancayo. Departamento de Estudios Económicos



## 1.2 Sector minería

- La producción minera avanzó por quinto mes consecutivo, creciendo en el mes en 5,0 por ciento, sustentado únicamente en la mayor producción de cobre (155,8 por ciento), dado los buenos resultados en la empresa minera El Brocal (287,3 por ciento de incremento), al que se sumó los aumentos en Administradora Chungar y Pan American Silver.
- Entre enero y marzo creció en 7,8 por ciento, influenciado por la mayor producción de enero (16,0 por ciento), obteniéndose mayores concentrados de cobre (101,6 por ciento) y oro (0,8 por ciento) a través de las mineras Administradora Chungar, Pan American Silver y El Brocal en el primer caso, y por El Brocal, Pan American Silver, Minera Milpo y Aurífera Aurex para el oro.
- Entre enero y marzo, a precios de 2007, la producción de concentrados de zinc significó el 39 por ciento del VBP minero, seguido por cobre (25 por ciento), plata (24 por ciento) y plomo (10 por ciento).

**CUADRO N° 4  
SECTOR MINERÍA 1/**

(Variación % real respecto a similar periodo del año anterior)

	Estructura Porcentual 2012 2/	Marzo			Contribución 3/	Enero - Marzo			Contribución 3/
		2 013	2 014	Var. %		2 013	2 014	Var. %	
Cobre (TMF)	10,4	1 798	4 599	155,8	14,6	7 563	15 246	101,6	13,5
Plomo (TMF)	8,1	6 879	6 762	-1,7	-0,2	20 986	19 537	-6,9	-0,8
Zinc (TMF)	53,6	23 341	20 313	-13,0	-6,2	64 574	61 301	-5,1	-2,3
Oro (Grs.f)	2,0	66 506	66 204	-0,5	0,0	228 571	230 363	0,8	0,0
Plata (Kg.f)	25,8	79 998	71 270	-10,9	-3,2	228 404	207 326	-9,2	-2,6
<b>TOTAL 1/</b>				<b>5,0</b>	<b>5,0</b>			<b>7,8</b>	<b>7,8</b>

1/ Cifras preliminares.

2/ A precios de 2007.

3/ En base a la estructura de similar periodo de 2013.

Fuente: Ministerio de Energía y Minas.

Elaboración: BCRP, Sucursal Huancayo. Departamento de Estudios Económicos.

**GRÁFICO N° 1  
CRECIMIENTO DE LA PRODUCCIÓN MINERA**  
(Variación % real respecto a similar mes del año anterior)

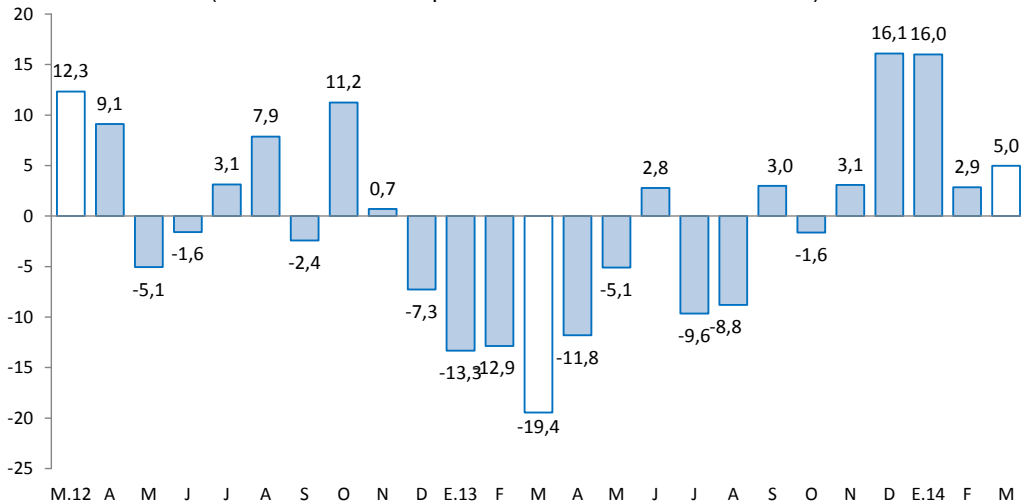

Fuente: MINEM.

Elaboración: BCRP, Sucursal Huancayo, Departamento de Estudios Económicos.

## 2. Otros indicadores sectoriales

### 2.1 Sector construcción

- Los despachos de cemento por la empresa UNACEM (plantas Condorcocha y Atocongo con las marcas Cemento Andino y Sol, respectivamente) disminuyeron en el mes 0,4 por ciento, luego de aumentar 2,6 por ciento en febrero pasado, habiendo registrado entre octubre 2013 y enero 2014 reducciones entre 0,5 y 15 por ciento.
- Entre enero y marzo, los despachos de cemento se contrajeron en 4,3 por ciento, influenciado por la caída registrada en enero (-14,6 por ciento), explicado por una menor demanda privada, toda vez que la inversión pública acumulada aumentó 87,7 por ciento.
- En julio de 2012, Cementos Lima y Cemento Andino concretaron la fusión por absorción lo que dio origen a la nueva compañía Unión Andina de Cementos S.A.A. (UNACEM) a partir de octubre de 2012.

**GRÁFICO N° 2**  
**CRECIMIENTO DE LOS DESPACHOS DE CEMENTO**  
 (Variación % real respecto a similar mes del año anterior)

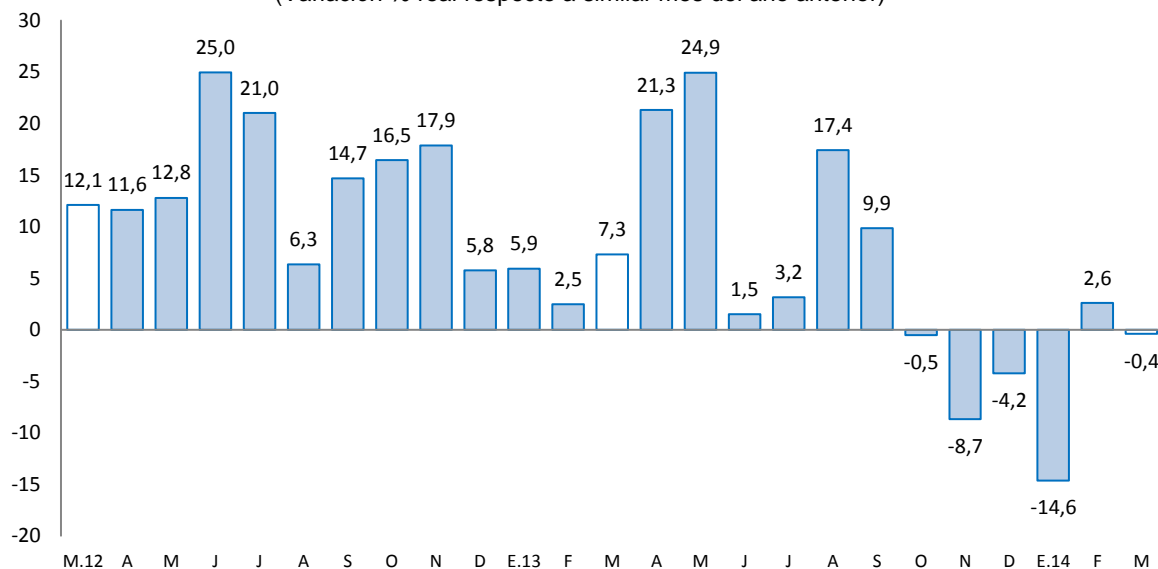

Fuente: BCRP, Sucursal Huancayo en base a información de UNACEM (Plantas Condorcocha y Atocongo).

### 2.2 Arribos a los establecimientos de hospedaje

- El número de arribos a los establecimientos de hospedaje durante el mes (15,5 miles) y en lo que va del año (45,4 miles) se redujo en 20,4 por ciento y 11,6 por ciento interanual respectivamente, explicado en ambos casos por la menor afluencia de visitantes nacionales (-20,6 y -11,9 por ciento respectivamente). El resultado del mes se debió a un efecto base, ya que las celebraciones por Semana Santa en el 2013 fueron en marzo, mientras que en el 2014 es abril.
- El departamento cuenta con importantes atractivos turísticos ubicados en la zona ceja de selva y selva (provincia de Oxapampa), así como en la localidad de Huayllay, provincia de Pasco, en la que se cuenta los atractivos turísticos del Bosque de Piedras y los Baños Termales de Calera.



**GRÁFICO N° 3**  
**CRECIMIENTO DE ARRIBOS A ESTABLECIMIENTOS DE HOSPEDAJE**  
(Variación %)

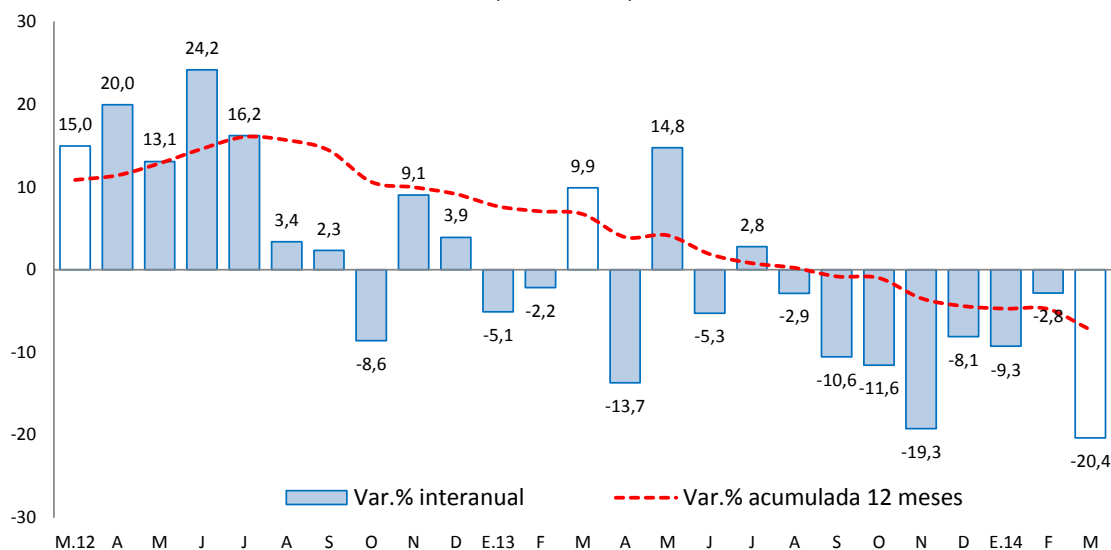

Fuente: Encuesta Mensual a Establecimientos de Hospedaje Temporal – MINCETUR

## II. ASPECTOS LABORALES

### 1. Empleo

- El empleo en la ciudad de Cerro de Pasco, en empresas privadas formales de 10 a más trabajadores, disminuyó 3,8 por ciento en marzo, asociado a las caídas en las actividades extractivas (-11,4 por ciento); y transportes, almacenes y comunicaciones (-19,7 por ciento).
- Entre enero y marzo, se contrajo 7,3 por ciento; relacionado a las actividades extractivas; transportes, almacenes y comunicaciones; y servicios.

**CUADRO N° 5**  
**CIUDAD DE CERRO DE PASCO: ÍNDICE MENSUAL DE EMPLEO EN EMPRESAS PRIVADAS FORMALES DE 10 Y MÁS TRABAJADORES POR RAMA DE ACTIVIDAD ECONÓMICA 1/**  
(Octubre 2010=100)

Sector	Marzo			Enero - Marzo		
	2013	2014	Var.%	2013	2014	Var.%
Extractiva 2/	77,6	68,8	-11,4	79,2	68,2	-13,9
Industria manufacturera			-			-
Comercio	103,5	122,8	18,6	105,5	120,4	14,1
Transporte, almacenes y comunicaciones	74,4	59,7	-19,7	75,0	60,2	-19,8
Servicios 3/	86,5	89,8	3,8	88,1	86,9	-1,4
<b>Total</b>	<b>79,6</b>	<b>76,6</b>	<b>-3,8</b>	<b>81,2</b>	<b>75,3</b>	<b>-7,3</b>

Nota: La información corresponde al primer día de cada mes.

1/ Cifras preliminares.

2/ Conformada por las subramas agricultura, pesca y minería.

3/ Conformada por las subramas servicios prestados a empresas, restaurantes y hoteles, establecimientos financieros, enseñanza, servicios sociales y comunales; y electricidad, gas y agua.

Fuente: MTPE - Encuesta Nacional de Variación del Empleo (ENVME)

Elaboración: BCRP, Sucursal Huancayo. Departamento de Estudios Económicos.

**GRÁFICO N° 4**  
**CIUDAD DE CERRO DE PASCO: EMPLEO FORMAL URBANO EN EMP. DE 10 A MÁS TRABAJADORES**  
 (Variación % respecto a similar mes del año anterior)

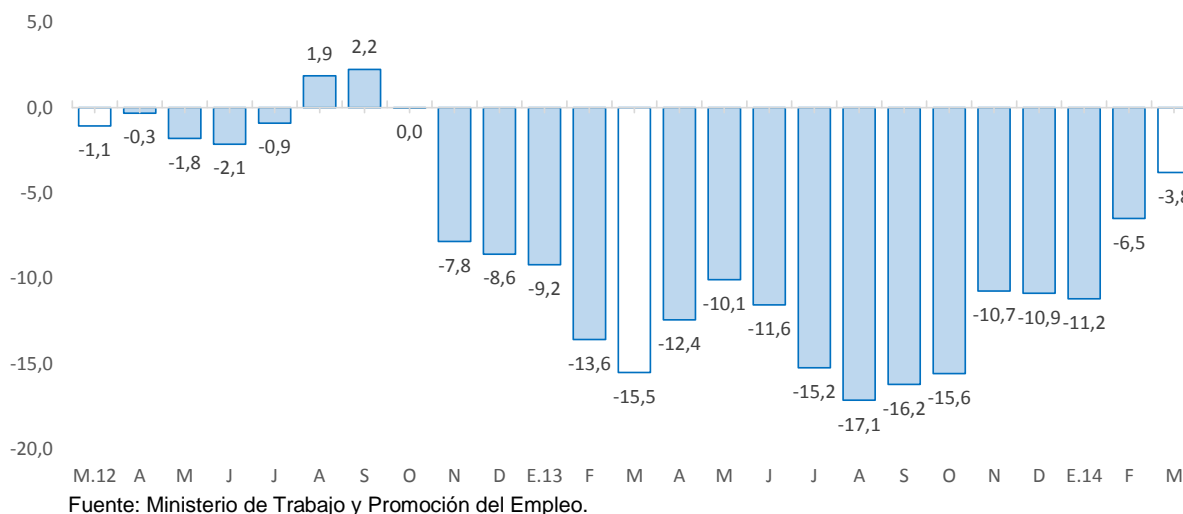

### III. SECTOR EXTERNO

#### 1. Exportaciones

- Las exportaciones de Pasco totalizaron en marzo US\$ 76,1 millones, inferior en US\$ 44,9 millones (-37,1 por ciento), debido a los menores envíos de productos tradicionales en US\$ 44,7 millones (-37,0 por ciento), seguido por los no tradicionales con US\$ 158 miles menos (-97,5 por ciento). En el primer caso, destacó las menores ventas de concentrados de cobre y zinc; mientras que en el segundo, resaltó las disminuciones en productos agropecuarios.

**CUADRO N° 6**  
**EXPORTACIONES POR GRUPO DE PRODUCTOS 1/**  
 (Valor FOB en miles de US\$)

	Estructura %	Marzo				Enero - Marzo			
		2 012	2 013	2 014	Var. % Contribución 2/	2 013	2 014	Var. % Contribución 2/	2 013
<b>Productos Tradicionales</b>	<b>99,9</b>	<b>120 775</b>	<b>76 070</b>	<b>-37,0</b>	<b>-37,0</b>	<b>373 658</b>	<b>219 694</b>	<b>-41,2</b>	<b>-41,2</b>
Agropecuario	0,2	198	73	-63,4	-0,1	253	384	52,1	0,0
Minero	99,7	120 577	75 998	-37,0	-36,9	373 405	219 310	-41,3	-41,2
<b>Productos No Tradicionales</b>	<b>0,1</b>	<b>162</b>	<b>4</b>	<b>-97,5</b>	<b>-0,1</b>	<b>168</b>	<b>203</b>	<b>21,4</b>	<b>0,0</b>
Agropecuarios	0,1	162	4	-97,5	-0,1	168	203	21,4	0,0
Textil	0,0	0	0	-	-	0	0	-	-
Maderas y papeles, y sus manf.	0,0	0	0	-	-	0	0	-	-
Químicos	0,0	0	0	-	-	0	0	-	-
Minerales no metálicos	0,0	0	0	-	-	0	0	-	-
Sidero - Metalúrgicos y joyería	0,0	0	0	-	-	0	0	-	-
Metal - Mecánicos	0,0	0	0	-	-	0	0	-	-
Otros No Tradicionales	0,0	0	0	-	-	0	0	-	-
<b>Total Exportaciones</b>	<b>100,0</b>	<b>120 937</b>	<b>76 074</b>	<b>-37,1</b>	<b>-37,1</b>	<b>373 825</b>	<b>219 898</b>	<b>-41,2</b>	<b>-41,2</b>

1/ Cifras Preliminares

2/ En base a la estructura de similar periodo de 2013.

Fuente: SUNAT.

Elaboración: BCRP, Sucursal Huancayo. Departamento de Estudios Económicos.

- Entre enero y marzo, las exportaciones acumularon un valor de US\$ 219,9 millones, inferior en US\$ 153,9 millones (-41,2 por ciento), al contraerse las ventas de concentrados y refinados mineros en US\$ 154,1 millones (-41,3 por ciento); contrarrestado parcialmente por los mayores envíos de productos agropecuarios tradicionales (52,1 por ciento) y no tradicionales (21,4 por ciento).
- Entre enero y marzo, los principales destinos de exportación fueron Corea del Sur (27,9 por ciento), seguido de Canadá (26,3 por ciento), China (24,5 por ciento), Chile (4,0 por ciento) y Brasil (1,9 por ciento), a donde se destinaron, mayormente, concentrados mineros de plata, cobre, plomo y zinc; además de lana y productos agropecuarios no tradicionales.

#### IV. CRÉDITO Y DEPÓSITOS

##### 1. Crédito del sistema financiero

- El crédito total al sector privado sumó S/. 461,6 millones al término del mes, aumentando en 22,7 por ciento en términos nominales respecto a marzo de 2013, debido a las mayores colocaciones de Agrobanco (9 001,7 por ciento), instituciones no bancarias (26,8 por ciento), banca múltiple (1,3 por ciento) y Banco de la Nación (7,6 por ciento). La banca múltiple canalizó el 47,3 por ciento del crédito total, seguido de las instituciones no bancarias (36,0 por ciento del total), Agrobanco (9,9 por ciento) y Banco de la Nación (6,7 por ciento). El 85,8 por ciento del crédito total se otorgó en moneda nacional, creciendo en 26,2 por ciento respecto de su similar de marzo 2013.

**CUADRO N° 7**  
**CRÉDITO DIRECTO DEL SISTEMA FINANCIERO**  
(Saldos en miles de nuevos soles)

	Estructura % Marzo 2014	Marzo		Variación %	Contribución 3/
		2 013	2 014		
<b>Banco de la Nación 1/</b>	<b>6,7</b>	<b>28 699</b>	<b>30 874</b>	<b>7,6</b>	<b>0,6</b>
<b>Agrobanco 2/</b>	<b>9,9</b>	<b>504</b>	<b>45 871</b>	<b>9 001,7</b>	<b>12,1</b>
<b>Banca Múltiple</b>	<b>47,3</b>	<b>215 665</b>	<b>218 431</b>	<b>1,3</b>	<b>0,7</b>
<b>Instituciones No Bancarias</b>	<b>36,0</b>	<b>131 219</b>	<b>166 389</b>	<b>26,8</b>	<b>9,4</b>
Financieras	15,1	58 089	69 619	19,8	3,1
Cajas Municipales	20,3	71 270	93 783	31,6	6,0
Edpymes	0,6	1 860	2 988	60,7	0,3
<b>Total</b>	<b>100,0</b>	<b>376 087</b>	<b>461 565</b>	<b>22,7</b>	<b>22,7</b>
Corporativo, gran y mediana empresa	8,1	62 129	37 314	-39,9	-6,6
Pequeña empresa	28,7	71 660	132 608	85,1	16,2
Microempresa	17,0	44 756	78 516	75,4	9,0
Consumo	39,7	167 632	183 454	9,4	4,2
Hipotecario	6,4	29 910	29 674	-0,8	-0,1
En moneda nacional	85,8	313 804	396 081	26,2	21,9
En moneda extranjera	14,2	62 282	65 485	5,1	0,9

1/ No considera los créditos a las demás empresas del sistema financiero.

2/ Sólo considera los créditos de consumo e hipotecario.

3/ En base a la estructura porcentual de similar mes de 2013.

Fuente: Superintendencia de Banca, Seguros y AFP

Elaboración: BCRP, Sucursal Huancaayo. Departamento de Estudios Económicos.



- Al término de marzo, los mayores saldos colocados se destinaron para créditos a empresas (53,8 por ciento de participación), seguido de los orientados para consumo (39,7 por ciento) e hipotecario (6,4 por ciento). Según tipo de crédito, destacó el crecimiento interanual dirigido a la micro y pequeña empresa (75,4 y 85,1 por ciento, respectivamente).

**GRÁFICO Nº 5**  
**CRECIMIENTO DEL CREDITO DIRECTO DEL SISTEMA FINANCIERO**  
 (Variación % respecto a similar mes del año anterior)

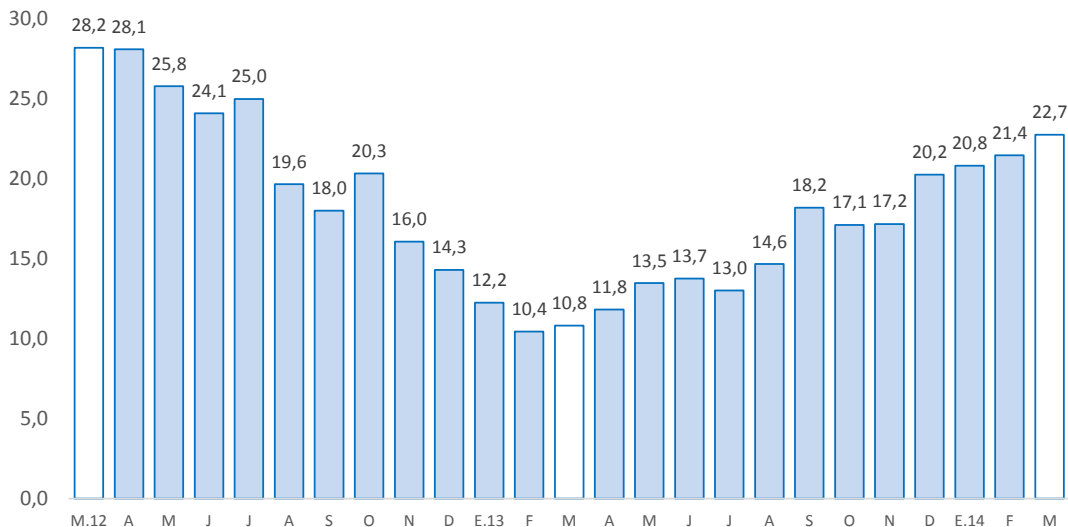

Fuente: Superintendencia de Banca, Seguros y AFP.

- Por su parte, preliminarmente, la morosidad en marzo fue de 2,9 por ciento, mayor en 0,6 puntos porcentuales respecto al mismo mes de 2013. El mayor ratio se observó en la banca múltiple (4,0 por ciento), seguido de las cajas municipales (3,1 por ciento).

**GRÁFICO Nº 6**  
**TASA DE MOROSIDAD DEL SISTEMA FINANCIERO 1/**  
 (En porcentaje)

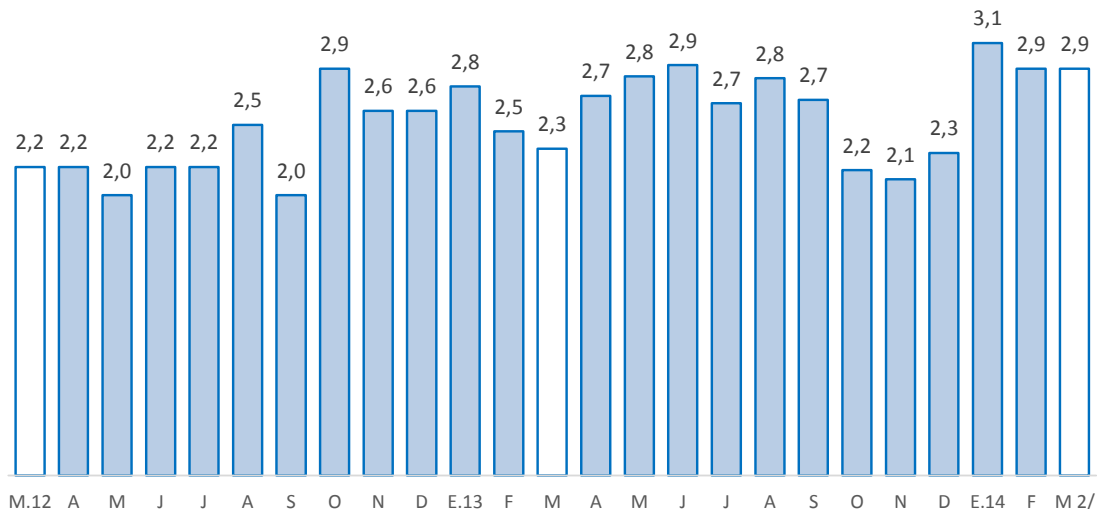

1/ Morosidad = (créditos vencidos + créditos en cobranza judicial) / colocaciones brutas.

2/ Preliminar

Fuente: Superintendencia de Banca, Seguros y AFP.



## 2. Depósitos en el sistema financiero

- Los depósitos en el sistema financiero (S/. 468,5 millones) aumentaron 8,4 por ciento de variación nominal, debido a la mayor captación en los depósitos en ahorro (11,5 por ciento de aumento) y a plazos (21,0 por ciento).
- Por tipo de instituciones, los depósitos en la banca múltiple, que captaron el 49,4 por ciento del total, aumentaron en 18,7 por ciento y en las instituciones no bancarias (con 13,3 por ciento de participación) creció en 17,1 por ciento; mientras que contrariamente en el Banco de la Nación (con 37,4 por ciento de participación) se contrajo en 5,1 por ciento. La expansión se registró tanto en moneda nacional (5,7 por ciento) como en moneda extranjera (28,9 por ciento).

**CUADRO Nº 8**  
**DEPÓSITOS DEL SISTEMA FINANCIERO**  
(Saldos en miles de nuevos soles)

	Estructura % Marzo 2014	Marzo		Variación %	Contribución 1/
		2 013	2 014		
<b>Banco de la Nación</b>	<b>37,4</b>	<b>184 332</b>	<b>174 990</b>	<b>-5,1</b>	<b>-2,2</b>
<b>Banca Múltiple</b>	<b>49,4</b>	<b>194 850</b>	<b>231 270</b>	<b>18,7</b>	<b>8,4</b>
<b>Instituciones No Bancarias</b>	<b>13,3</b>	<b>53 113</b>	<b>62 216</b>	<b>17,1</b>	<b>2,1</b>
Cajas Municipales	11,6	46 039	54 440	18,2	1,9
Financieras	1,7	7 075	7 776	9,9	0,2
<b>Total</b>	<b>100,0</b>	<b>432 295</b>	<b>468 476</b>	<b>8,4</b>	<b>8,4</b>
Vista	41,0	191 755	191 963	0,1	0,0
Ahorro	36,6	153 843	171 581	11,5	4,1
A plazos	22,4	86 696	104 932	21,0	4,2
En moneda nacional	86,4	382 709	404 557	5,7	5,1
En moneda extranjera	13,6	49 586	63 920	28,9	3,3

1/ En puntos porcentuales

Fuente: Superintendencia de Banca, Seguros y AFP

Elaboración: BCRP, Sucursal Huancayo. Departamento de Estudios Económicos.

**GRÁFICO Nº 7**  
**CRECIMIENTO DE LOS DEPÓSITOS DEL SISTEMA FINANCIERO**  
(Variación % respecto a similar mes del año anterior)

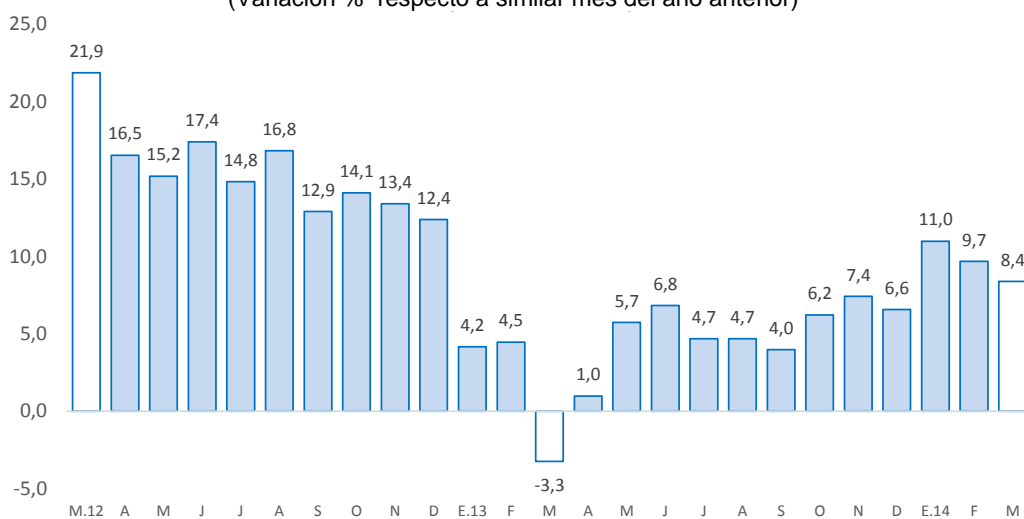

Fuente: Superintendencia de Banca, Seguros y AFP.

## V. FINANZAS PÚBLICAS

### 1. Consumo público

- El consumo público en marzo (S/. 23,9 millones) se incrementó 4,6 por ciento, debido a los mayores gastos devengados en el Gobierno Regional (16,1 por ciento de variación real), contrarrestado parcialmente por la contracción en los municipios (-14,1 por ciento). El resultado del Gobierno Regional se explicó por las mayores remuneraciones (5,6 por ciento) y compra de bienes y servicios (75,9 por ciento), en tanto que la reducción en los gobiernos locales se asoció a menores compras de bienes y servicios (-20,1 por ciento).
- Entre enero y marzo, el consumo público (S/. 66,2 millones) aumentó 4,1 por ciento, en términos reales, por el incremento del gasto en el Gobierno Regional (10,0 por ciento) por mayores remuneraciones (4,5 por ciento) y pago de bienes y servicios (44,6 por ciento); contrarrestado parcialmente por el menor gasto en los municipios (-9,4 por ciento), tanto por remuneraciones como por compra de bienes y servicios.

**CUADRO N° 9**  
**CONSUMO PÚBLICO 1/ 2/**  
(Miles de nuevos soles)

	Marzo			Enero - Marzo		
	2 013	2 014	Var.% real	2 013	2 014	Var.% real
Gobierno Regional	13 656	16 394	16,1	42 791	48 685	10,0
Gobiernos locales	8 442	7 499	-14,1	18 641	17 471	-9,4
<b>Total</b>	<b>22 098</b>	<b>23 893</b>	<b>4,6</b>	<b>61 433</b>	<b>66 155</b>	<b>4,1</b>

1/ Información actualizada al 30 de abril de 2014.

2/ Comprende el gasto en remuneraciones y en bienes y servicios

Fuente: Ministerio de Economía y Finanzas

Elaboración: BCRP, Sucursal Huancayo. Departamento de Estudios Económicos

### 2. Inversión pública

- La inversión pública en Pasco, correspondiente a los tres niveles de gobierno, totalizó en marzo S/. 125,8 millones, superior en S/. 83,2 millones (185,6 por ciento en términos reales) ante los mayores gastos en los gobiernos Central y Regional (S/. 4,8 millones y S/. 82,7 millones de aumento, respectivamente), contrarrestado por la reducción en los municipios (S/. 4,3 millones menos). En el Gobierno Regional, el incremento se registró en el sector de saneamiento con S/. 79,3 millones más o 1 495,8 por ciento más.
- Entre enero y marzo la inversión pública acumuló una ejecución de S/. 163,4 millones, influenciado por el resultado de marzo, acumulando un incremento de S/. 79,2 millones (87,7 por ciento), por mayores desembolsos en los gobiernos Central y Regional (S/. 5,3 millones y S/. 90,5 millones de aumento, respectivamente); contrarrestado parcialmente por los menores gastos en los municipios (S/. 16,6 millones o 45,5 por ciento menos). Nuevamente, en el Gobierno Regional el incremento se registró en el sector de saneamiento con S/. 81,9 millones más o 1 351,1 por ciento más.
- En cuanto al avance de la inversión pública, lo ejecutado entre enero y marzo representó en la región el 36,8 por ciento de su Presupuesto Institucional Modificado (PIM). El Gobierno Regional registró un avance de 72,8 por ciento, seguido de los municipios (14,8 por ciento) y el Gobierno Central (6,9 por ciento).

**CUADRO Nº 10**  
**INVERSIÓN PÚBLICA 1/ 2/**  
(Miles de nuevos soles)

	Marzo			Enero - Marzo		
	2 013	2 014	Var.% real	2 013	2 014	Var.% real
Gobierno Nacional	764	5 541	601,6	2 645	7 974	191,5
Gobierno Regional	22 532	105 236	351,8	43 464	133 947	198,0
Gobiernos locales	19 312	15 031	-24,7	38 068	21 454	-45,5
<b>Total</b>	<b>42 607</b>	<b>125 809</b>	<b>185,6</b>	<b>84 177</b>	<b>163 375</b>	<b>87,7</b>

1/ Información actualizada al 30 de abril de 2014.

2/ Comprende la adquisición de activos no financieros

Fuente: Ministerio de Economía y Finanzas

Elaboración: BCRP, Sucursal Huancayo. Departamento de Estudios Económicos

**GRÁFICO Nº 8**  
**INVERSIÓN PÚBLICA**  
(Variación % real acumulado 12 meses)

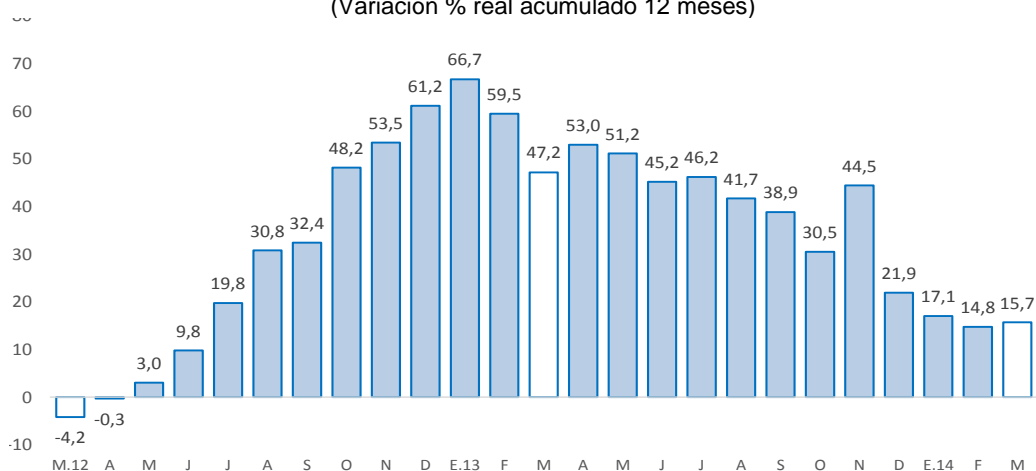

Fuente: Ministerio de Economía y Finanzas

- Entre los principales proyectos que se ejecutaron entre enero y marzo de 2014, destacó en el Gobierno Nacional el “Mantenimiento de la carretera Villarica-Puerto Bermudez”, con un gasto devengado de S/. 1,5 millones; y la “Ampliación y mejoramiento del servicio de internamiento penitenciario en la jurisdicción de la oficina regional oriente Pucallpa”, con un gastó de S/. 1,5 millones.
- En el Gobierno Regional, destacó el “Mejoramiento y ampliación de los servicios de saneamiento y fortalecimiento institucional integral de la empresa EMAPA Pasco, provincia de Pasco”, en el que se devengó S/. 82,7 millones entre enero y marzo, seguido del “Mejoramiento y ampliación de la capacidad resolutive de los servicios de salud del hospital regional Daniel A. Carrión - distrito de Yanacancha - provincia de Pasco”, con un gasto devengado de S/. 5,8 millones.
- Por su parte, en los gobiernos locales, los mayores desembolsos se registraron en la “Construcción de pistas veredas y acondicionamiento de áreas verdes en el parque Teofilo Morales Janampa localidad de Huaraucaca distrito de Fundicion Tinyahuarco, provincia de Pasco”, con un gasto acumulado de S/. 2,9 millones; y la “Rehabilitación del camino vecinal tramo Ticlacayan - Pucurhuay, distrito de Ticlacayan - Pasco”, con un gasto acumulado entre enero y marzo de S/. 2,4 millones.



## VI. ANEXOS





ANEXO 1

PASCO: PRODUCCIÓN AGROPECUARIA 1/  
(En toneladas métricas)

CULTIVOS	2 013										2 014			CULTIVOS
	MAR	ABR	MAY	JUN	JUL	AGO	SET	OCT	NOV	DIC	ENE	FEB	MAR	
<b>TOTAL AGRÍCOLA</b>														<b>TOTAL AGRÍCOLA</b>
<b>CONSUMO INTERNO</b>														<b>CONSUMO INTERNO</b>
Aji	115	122	79	136	114	102	120	115	71	129	118	130	135	Aji
Alfalfa	343	315	296	338	337	256	233	195	196	200	282	231	198	Alfalfa
Arroz Cáscara	358	370	201	420	401	350	13	6	56	476	665	1 097	442	Arroz Cáscara
Arveja Grano Seco	0	0	127	71	17	0	0	0	0	0	0	0	0	Arveja Grano Seco
Arveja Grano Verde	93	15	113	717	935	72	15	0	0	10	0	0	0	Arveja Grano Verde
Caigua	51	287	231	347	245	142	117	81	42	42	96	206	144	Caigua
Cebada Grano	0	0	0	0	0	311	0	0	0	0	0	0	0	Cebada Grano
Frijol Grano Seco	0	0	14	205	283	200	0	0	73	141	303	128	3	Frijol Grano Seco
Granadilla	2 185	2 146	1 645	1 869	2 644	2 906	2 879	2 922	2 741	2 763	2 856	3 274	3 431	Granadilla
Haba Grano Seco	0	0	433	451	298	0	0	0	0	0	0	0	0	Haba Grano Seco
Haba Grano Verde	1 000	376	81	243	0	0	72	0	0	0	54	81	178	Haba Grano Verde
Limón	0	0	50	40	0	0	0	0	0	0	0	0	0	Limón
Maíz Amiláceo	0	0	137	382	1 126	0	0	0	0	0	0	0	0	Maíz Amiláceo
Maíz Choclo	3 605	1 586	3 300	715	60	0	0	0	0	0	0	104	1 690	Maíz Choclo
Mandarina	10	20	60	50	10	10	10	0	0	0	0	0	10	Mandarina
Naranja	18	45	279	147	85	29	11	0	0	0	8	11	14	Naranja
Olluco	81	168	192	5 474	108	0	0	0	0	0	0	0	0	Olluco
Palta	333	298	324	140	60	8	8	58	100	98	158	285	328	Palta
Papa	13 007	9 657	13 597	15 810	2 616	1 315	2 536	2 869	1 845	4 298	7 718	7 091	13 905	Papa
Papaya	242	182	158	164	152	185	169	101	79	144	138	150	127	Papaya
Piña	46	47	58	61	45	47	53	49	41	72	27	56	47	Piña
Plátano	8 148	7 829	8 112	7 929	7 802	8 182	8 152	8 092	8 316	8 459	7 699	7 587	7 824	Plátano
Rocoto	816	865	884	1 041	879	953	904	836	802	855	1 226	1 587	1 677	Rocoto
Trigo	0	0	0	0	0	519	0	0	0	0	0	0	0	Trigo
Yuca	2 929	5 906	8 122	7 704	5 247	7 364	10 470	9 607	6 834	4 893	3 750	4 835	4 306	Yuca
Zapallo	1 029	479	780	401	1 759	625	374	695	239	570	480	448	1 165	Zapallo
Otros Cons. Interno	8	272	648	4 492	332	16	14	0	0	0	0	20	0	Otros Cons. Interno
<b>INDUSTRIAL Y/O EXP.</b>														<b>INDUSTRIAL Y/O EXP.</b>
Cacao	0	6	60	67	93	46	68	113	85	20	20	15	14	Cacao
Café	126	674	2 642	1 984	1 243	527	0	0	0	0	0	0	140	Café
Maíz A. Duro	650	186	20	677	848	578	50	0	0	874	1 827	1 701	840	Maíz A. Duro
Otros Industrial y/o Exp.	6	7	0	43	438	930	1 292	844	0	0	0	0	0	Otros Industrial y/o Exp.
<b>TOTAL PECUARIO</b>														<b>TOTAL PECUARIO</b>
<b>CARNE 2/</b>	<b>714,9</b>	<b>737,5</b>	<b>789,4</b>	<b>835,7</b>	<b>849,8</b>	<b>787,7</b>	<b>699,8</b>	<b>635,3</b>	<b>702,7</b>	<b>863,1</b>	<b>655,3</b>	<b>611,9</b>	<b>712,5</b>	<b>CARNE 2/</b>
Carne Ave	40,2	52,8	66,0	87,3	97,9	107,4	107,1	75,4	87,5	72,2	49,5	38,8	52,7	Carne Ave
Carne Ovino	158,7	157,1	161,8	167,0	176,8	158,6	131,8	132,4	151,7	187,1	149,8	141,9	156,7	Carne Ovino
Carne Porcino	160,5	162,8	195,8	191,8	193,7	173,3	159,7	146,0	132,4	175,3	143,8	131,5	142,2	Carne Porcino
Carne Vacuno	332,8	341,7	340,1	364,0	355,6	325,9	285,6	264,0	308,9	399,4	295,4	283,7	340,3	Carne Vacuno
Carne Caprino	1,4	2,0	2,3	1,8	2,0	1,6	1,1	1,0	1,4	2,0	1,0	1,1	1,2	Carne Caprino
Carne Alpaca	12,9	11,6	12,7	13,7	13,7	12,3	8,6	9,9	12,8	16,1	9,4	8,6	11,9	Carne Alpaca
Carne Llama	8,3	9,4	10,6	10,1	10,3	8,7	5,9	6,6	8,0	11,1	6,3	6,3	7,6	Carne Llama
Huevo	12,8	12,7	14,1	15,2	16,2	16,5	16,8	16,0	15,4	18,4	12,6	12,6	13,4	Huevo
Leche	2 107,8	2 053,1	2 079,9	2 074,7	2 067,3	2 054,7	2 012,6	2 085,1	2 052,0	2 078,8	1 875,6	1 773,3	2 003,8	Leche
Lana	252,9	0,0	0,0	0,0	0,0	0,0	0,0	0,0	0,0	13,8	461,6	515,8	213,1	Lana
<b>FIBRA</b>	<b>0,0</b>	<b>0,0</b>	<b>0,0</b>	<b>0,0</b>	<b>0,0</b>	<b>0,0</b>	<b>0,0</b>	<b>12,3</b>	<b>69,3</b>	<b>62,3</b>	<b>0,0</b>	<b>0,0</b>	<b>0,0</b>	<b>FIBRA</b>
Fibra de Alpaca	0,0	0,0	0,0	0,0	0,0	0,0	0,0	11,6	66,1	52,2	0,0	0,0	0,0	Fibra de Alpaca
Fibra de Llama	0,0	0,0	0,0	0,0	0,0	0,0	0,0	0,7	3,1	10,1	0,0	0,0	0,0	Fibra de Llama

1/ Cifras preliminares

2/ Peso Neto, no de animales en pie.

FUENTE: MINAGRI

ELABORACIÓN: BCRP. Sucursal Huancayo. Departamento de Estudios Económicos.



**ANEXO 2**

**PASCO: PRODUCCIÓN MINERA METÁLICA 1/**  
(Contenido fino)

Producción Metálica Concentración	2 013										2 014			Producción Metálica Concentración
	MAR	ABR	MAY	JUN	JUL	AGO	SET	OCT	NOV	DIC	ENE	FEB	MAR	
COBRE (TMF)	1 798	2 667	2 575	2 871	2 723	4 317	4 484	3 836	3 136	5 797	5 274	5 373	4 599	COBRE (TMF)
PLOMO (TMF)	6 879	7 215	8 070	8 493	7 947	6 657	7 607	7 437	8 246	7 332	6 793	5 983	6 762	PLOMO (TMF)
ZINC (TMF)	23 341	23 331	25 601	27 221	25 403	23 392	24 228	23 414	23 884	24 088	21 702	19 287	20 313	ZINC (TMF)
ORO (Grs.f)	66 506	76 434	71 499	57 396	85 439	76 053	70 206	80 661	54 317	104 261	88 074	76 085	66 204	ORO (Grs.f)
PLATA (Kg.f)	79 998	68 134	80 895	76 862	79 568	80 476	83 153	86 674	88 499	97 628	69 992	66 064	71 270	PLATA (Kg.f)

1/ Cifras preliminares.

FUENTE: MINEM

ELABORACIÓN: BCRP. Sucursal Huancayo. Departamento de Estudios Económicos.

**ANEXO 3**

**PASCO: EXPORTACIONES FOB POR TIPO DE PRODUCTOS 1/**  
(Miles US\$ valor FOB)

TIPO	2 013										2 014			TIPO
	MAR	ABR	MAY	JUN	JUL	AGO	SET	OCT	NOV	DIC	ENE	FEB	MAR	
<b>Productos Tradicionales</b>	<b>120 775</b>	<b>70 308</b>	<b>97 999</b>	<b>61 800</b>	<b>106 765</b>	<b>83 730</b>	<b>127 927</b>	<b>60 140</b>	<b>105 556</b>	<b>74 907</b>	<b>75 820</b>	<b>67 804</b>	<b>76 070</b>	<b>Productos Tradicionales</b>
Agropecuario	198	86	61	234	132	271	289	481	59	39	84	228	73	Agropecuario
Minero	120 577	70 222	97 938	61 566	106 633	83 459	127 639	59 659	105 497	74 868	75 736	67 576	75 998	Minero
<b>Productos No Tradicionales</b>	<b>162</b>	<b>3</b>	<b>14</b>	<b>88</b>	<b>1</b>	<b>84</b>	<b>22</b>	<b>0</b>	<b>227</b>	<b>24</b>	<b>27</b>	<b>172</b>	<b>4</b>	<b>Productos No Tradicionales</b>
Agropecuarios	162	3	14	87	1	84	19	0	203	24	27	172	4	Agropecuarios
Textil	0	0	0	0	0	0	0	0	0	0	0	0	0	Textil
Maderas y papeles, y sus manuf.	0	0	0	1	0	0	3	0	0	0	0	0	0	Maderas y papeles, y sus manuf.
Químicos	0	0	0	0	0	0	0	0	24	0	0	0	0	Químicos
Minerales no metálicos	0	0	0	0	0	0	0	0	0	0	0	0	0	Minerales no metálicos
Sidero - Metalúrgicos y joyería	0	0	0	0	0	0	0	0	0	0	0	0	0	Sidero - Metalúrgicos y joyería
Metal - Mecánicos	0	0	0	0	0	0	0	0	0	0	0	0	0	Metal - Mecánicos
Otros No Tradicionales	0	0	0	0	0	0	0	0	0	0	0	0	0	Otros No Tradicionales
<b>TOTAL EXPORTACIONES</b>	<b>120 937</b>	<b>70 311</b>	<b>98 012</b>	<b>61 888</b>	<b>106 766</b>	<b>83 814</b>	<b>127 949</b>	<b>60 140</b>	<b>105 783</b>	<b>74 931</b>	<b>75 848</b>	<b>67 976</b>	<b>76 074</b>	<b>TOTAL EXPORTACIONES</b>

1/ Cifras Preliminares.

FUENTE: SUNAT

ELABORACIÓN: BCRP. Sucursal Huancayo. Departamento de Estudios Económicos.

**ANEXO 4**

**PASCO: EXPORTACIONES FOB DE PRODUCTOS TRADICIONALES 1/**

(Miles US\$ valor FOB)

TIPO	2 013										2 014			TIPO
	MAR	ABR	MAY	JUN	JUL	AGO	SET	OCT	NOV	DIC	ENE	FEB	MAR	
<b>AGROPECUARIO</b>	<b>198</b>	<b>86</b>	<b>61</b>	<b>234</b>	<b>132</b>	<b>271</b>	<b>289</b>	<b>481</b>	<b>59</b>	<b>39</b>	<b>84</b>	<b>228</b>	<b>73</b>	<b>AGROPECUARIO</b>
Café														Café
Volúmen (TM)	0	0	0	41	38	76	74	136	19	19	0	0	0	Volúmen (TM)
Valor (Miles US\$)	0	0	0	173	132	271	289	433	59	35	0	0	0	Valor (Miles US\$)
Lana														Lana
Volúmen (TM)	77	26	25	25	0	0	0	25	0	0	25	77	26	Volúmen (TM)
Valor (Miles US\$)	198	86	61	60	0	0	0	48	0	4	84	228	73	Valor (Miles US\$)
<b>MINEROS</b>	<b>120 577</b>	<b>70 222</b>	<b>97 938</b>	<b>61 566</b>	<b>106 633</b>	<b>83 459</b>	<b>127 639</b>	<b>59 659</b>	<b>105 497</b>	<b>74 868</b>	<b>75 736</b>	<b>67 576</b>	<b>75 998</b>	<b>MINEROS</b>
Plata														Plata
Volúmen (TM)	0	8 197	1 122	10 183	511	1 100	974	1 053	720	845	0	232	432	Volúmen (TM)
Valor (Miles US\$)	0	22 688	2 541	27 758	1 248	2 791	3 238	2 314	2 410	2 043	0	544	1 439	Valor (Miles US\$)
Cobre														Cobre
Volúmen (TM)	37 241	3 808	10 032	24	21 740	6 448	12 581	0	23 985	474	8 133	24 200	5 830	Volúmen (TM)
Valor (Miles US\$)	62 149	10 893	19 458	63	45 859	14 722	23 511	0	45 426	556	15 746	37 477	9 404	Valor (Miles US\$)
Plomo														Plomo
Volúmen (TM)	12 534	4 660	16 270	3 018	15 602	11 066	26 172	10 104	10 702	21 903	13 323	0	20 161	Volúmen (TM)
Valor (Miles US\$)	44 394	13 923	61 752	16 748	53 985	29 755	78 080	30 648	24 862	56 378	34 473	0	52 176	Valor (Miles US\$)
Zinc														Zinc
Volúmen (TM)	21 663	34 505	20 671	25 096	9 200	46 178	32 677	37 570	46 354	21 890	35 842	39 116	15 159	Volúmen (TM)
Valor (Miles US\$)	14 003	22 717	13 957	16 847	5 369	30 449	22 576	25 240	32 799	14 795	25 156	29 556	12 650	Valor (Miles US\$)
Otros (US\$)	31	0	230	150	171	5 742	233	1 457	0	1 096	361	0	328	Otros (US\$)
<b>TOTAL</b>	<b>120 775</b>	<b>70 308</b>	<b>97 999</b>	<b>61 800</b>	<b>106 765</b>	<b>83 730</b>	<b>127 927</b>	<b>60 140</b>	<b>105 556</b>	<b>74 907</b>	<b>75 820</b>	<b>67 804</b>	<b>76 070</b>	<b>TOTAL</b>

1/ Cifras Preliminares.

FUENTE: SUNAT

ELABORACIÓN: BCRP. Sucursal Huancayo. Departamento de Estudios Económicos.



**ANEXO 5**

**PASCO: INGRESOS CORRIENTES DEL GOBIERNO CENTRAL**  
(Miles de nuevos soles)

	2 013										2 014			
	MAR	ABR	MAY	JUN	JUL	AGO	SET	OCT	NOV	DIC	ENE	FEB	MAR	
<b>I. INGRESOS TRIBUTARIOS</b>	<b>5 414</b>	<b>6 494</b>	<b>5 921</b>	<b>4 958</b>	<b>5 240</b>	<b>6 209</b>	<b>6 356</b>	<b>6 772</b>	<b>5 646</b>	<b>7 046</b>	<b>8 212</b>	<b>6 122</b>	<b>5 368</b>	<b>I. INGRESOS TRIBUTARIOS</b>
<b>1). Impuesto a la Renta</b>	<b>2 185</b>	<b>3 027</b>	<b>1 936</b>	<b>1 965</b>	<b>1 896</b>	<b>2 199</b>	<b>2 148</b>	<b>2 080</b>	<b>2 055</b>	<b>2 316</b>	<b>3 115</b>	<b>1 717</b>	<b>2 635</b>	<b>1). Impuesto a la Renta</b>
Personas Naturales	575	587	592	562	513	589	629	538	569	662	1 053	578	584	Personas Naturales
Personas Jurídicas	1 141	1 150	1 167	1 252	1 225	1 564	1 496	1 426	1 398	1 603	2 049	1 132	1 438	Personas Jurídicas
Regularización	469	1 290	178	151	159	47	23	116	88	51	13	7	612	Regularización
<b>2). Impuesto a las Importaciones</b>	<b>0</b>	<b>0</b>	<b>0</b>	<b>0</b>	<b>0</b>	<b>0</b>	<b>0</b>	<b>0</b>	<b>0</b>	<b>0</b>	<b>0</b>	<b>0</b>	<b>0</b>	<b>2). Impuesto a las Importaciones</b>
<b>3). Impuesto a la Prod. y Consumo</b>	<b>2 263</b>	<b>2 187</b>	<b>2 469</b>	<b>2 012</b>	<b>2 331</b>	<b>2 554</b>	<b>2 453</b>	<b>2 505</b>	<b>2 464</b>	<b>3 165</b>	<b>3 914</b>	<b>3 477</b>	<b>2 207</b>	<b>3). Impuesto a la Prod. y Consumo</b>
Impuesto General a las Ventas	2 260	2 184	2 466	2 008	2 327	2 549	2 451	2 501	2 460	3 161	3 907	3 473	2 203	Impuesto General a las Ventas
Impuesto Selectivo al Consumo (ISC)	3	3	3	4	4	5	1	4	4	4	7	3	4	Impuesto Selectivo al Consumo (ISC)
<b>4). Otros Ingresos Tributarios</b>	<b>966</b>	<b>1 280</b>	<b>1 516</b>	<b>981</b>	<b>1 012</b>	<b>1 455</b>	<b>1 755</b>	<b>2 187</b>	<b>1 127</b>	<b>1 565</b>	<b>1 183</b>	<b>928</b>	<b>526</b>	<b>4). Otros Ingresos Tributarios</b>
<b>II. INGRESOS NO TRIBUTARIOS</b>	<b>0</b>	<b>0</b>	<b>0</b>	<b>0</b>	<b>0</b>	<b>0</b>	<b>0</b>	<b>0</b>	<b>0</b>	<b>0</b>	<b>0</b>	<b>0</b>	<b>0</b>	<b>II. INGRESOS NO TRIBUTARIOS</b>
<b>TOTAL INGRESOS CORRIENTES (I+II)</b>	<b>5 414</b>	<b>6 494</b>	<b>5 921</b>	<b>4 958</b>	<b>5 240</b>	<b>6 209</b>	<b>6 356</b>	<b>6 772</b>	<b>5 646</b>	<b>7 046</b>	<b>8 212</b>	<b>6 122</b>	<b>5 368</b>	<b>TOTAL INGRESOS CORRIENTES (I+II)</b>

FUENTE: SUNAT

ELABORACIÓN: BCRP . Sucursal Huancayo . Departamento de Estudios Económicos.

**ANEXO 6**

**PASCO: GASTOS NO FINANCIEROS DEL GOBIERNO REGIONAL 1/**  
(Miles de nuevos soles)

	2 013										2 014			
	MAR	ABR	MAY	JUN	JUL	AGO	SET	OCT	NOV	DIC	ENE	FEB	MAR	
<b>GASTOS NO FINANCIEROS</b>	<b>37 193</b>	<b>38 338</b>	<b>38 569</b>	<b>34 550</b>	<b>41 950</b>	<b>41 159</b>	<b>24 398</b>	<b>36 412</b>	<b>76 610</b>	<b>85 093</b>	<b>33 338</b>	<b>30 436</b>	<b>122 581</b>	<b>GASTOS NO FINANCIEROS</b>
<b>a. GASTOS CORRIENTES</b>	<b>14 661</b>	<b>16 227</b>	<b>18 662</b>	<b>18 552</b>	<b>20 661</b>	<b>18 264</b>	<b>17 539</b>	<b>18 765</b>	<b>17 512</b>	<b>37 963</b>	<b>17 158</b>	<b>17 374</b>	<b>17 345</b>	<b>a. GASTOS CORRIENTES</b>
1. Personal y Obligaciones Sociales	11 610	11 764	13 761	13 470	14 635	12 715	13 021	12 337	12 587	21 158	13 666	13 522	12 675	1. Personal y Obligaciones Sociales
2. Pensiones y Otras Prest. Sociales	830	859	830	911	1 026	894	721	924	835	1 555	1 181	959	899	2. Pensiones y Otras Prest. Sociales
3. Bienes y Servicios	2 046	3 545	3 990	4 171	4 907	4 606	3 794	5 505	4 003	14 415	2 311	2 791	3 720	3. Bienes y Servicios
4. Otros Gastos Corrientes	175	58	81	0	93	49	3	0	86	835	0	102	51	4. Otros Gastos Corrientes
<b>b. GASTOS DE CAPITAL</b>	<b>22 532</b>	<b>22 111</b>	<b>19 906</b>	<b>15 998</b>	<b>21 289</b>	<b>22 896</b>	<b>6 859</b>	<b>17 647</b>	<b>59 099</b>	<b>47 130</b>	<b>16 180</b>	<b>13 062</b>	<b>105 236</b>	<b>b. GASTOS DE CAPITAL</b>
1. Adquisición de Activos No Financieros	22 532	22 111	19 906	15 998	21 289	22 896	6 859	15 647	59 099	47 130	16 180	12 530	105 236	1. Adquisición de Activos No Financieros
2. Otros gastos de capital	0	0	0	0	0	0	0	2 000	0	0	0	532	0	2. Otros gastos de capital

1/ Información actualizada al 30 de abril de 2014

FUENTE: Ministerio de Economía y Finanzas

ELABORACIÓN: BCRP, Sucursal Huancayo. Departamento de Estudios Económicos

**ANEXO 7**

**PASCO: GASTOS NO FINANCIEROS DE LOS GOBIERNOS LOCALES 1/**

(Miles de nuevos soles)

	2 013										2 014			
	MAR	ABR	MAY	JUN	JUL	AGO	SET	OCT	NOV	DIC	ENE	FEB	MAR	
<b>GASTOS NO FINANCIEROS</b>	<b>28 905</b>	<b>28 779</b>	<b>25 154</b>	<b>22 770</b>	<b>40 086</b>	<b>26 745</b>	<b>29 620</b>	<b>32 458</b>	<b>27 610</b>	<b>59 816</b>	<b>4 690</b>	<b>12 518</b>	<b>23 527</b>	<b>GASTOS NO FINANCIEROS</b>
<b>a. GASTOS CORRIENTES</b>	<b>9 113</b>	<b>9 414</b>	<b>10 324</b>	<b>9 421</b>	<b>11 625</b>	<b>9 341</b>	<b>10 920</b>	<b>9 035</b>	<b>8 076</b>	<b>14 754</b>	<b>3 531</b>	<b>7 253</b>	<b>8 496</b>	<b>a. GASTOS CORRIENTES</b>
1. Personal y Obligaciones Sociales	1 962	2 114	2 045	1 817	2 715	1 932	1 932	2 051	2 105	2 998	2 160	2 173	2 149	1. Personal y Obligaciones Sociales
2. Pensiones y Otras Prest. Sociales	235	375	510	642	1 052	430	647	858	271	938	68	177	375	2. Pensiones y Otras Prest. Sociales
3. Bienes y Servicios	6 480	6 007	6 556	5 101	7 239	5 938	7 345	5 163	4 532	9 136	1 189	4 450	5 350	3. Bienes y Servicios
4. Donaciones y Transferencias	386	788	1 102	1 753	532	910	886	877	936	1 534	90	296	528	4. Donaciones y Transferencias
5. Otros Gastos Corrientes	50	131	111	108	87	133	110	86	231	147	25	158	95	5. Otros Gastos Corrientes
<b>b. GASTOS DE CAPITAL</b>	<b>19 792</b>	<b>19 365</b>	<b>14 831</b>	<b>13 349</b>	<b>28 461</b>	<b>17 403</b>	<b>18 700</b>	<b>23 424</b>	<b>19 533</b>	<b>45 063</b>	<b>1 159</b>	<b>5 264</b>	<b>15 031</b>	<b>b. GASTOS DE CAPITAL</b>
1. Adquisición de Activos No Financieros	19 312	19 165	14 721	13 259	28 441	17 308	18 557	23 043	19 233	45 063	1 159	5 264	15 031	1. Adquisición de Activos No Financieros
2. Otros gastos de capital	480	200	110	90	20	95	143	381	300	0	0	0	0	2. Otros gastos de capital

1/ Información actualizada al 30 de abril de 2014

FUENTE: Ministerio de Economía y Finanzas

ELABORACIÓN: BCRP, Sucursal Huancayo. Departamento de Estudios Económicos.

**ANEXO 8**

**PASCO: MOROSIDAD DEL SISTEMA FINANCIERO 1/**  
(En porcentajes)

ENTIDADES FINANCIERAS	2 013										2 014			ENTIDADES FINANCIERAS
	MAR	ABR	MAY	JUN	JUL	AGO	SET	OCT	NOV	DIC	ENE	FEB	MAR	
<b>I. Banca Múltiple</b>	<b>2,7</b>	<b>3,5</b>	<b>3,7</b>	<b>3,9</b>	<b>3,3</b>	<b>3,7</b>	<b>3,2</b>	<b>2,5</b>	<b>2,5</b>	<b>2,7</b>	<b>4,1</b>	<b>4,0</b>	<b>4,0</b>	<b>I. Banca Múltiple</b>
<b>II. Instituciones No Bancarias</b>														<b>II. Instituciones No Bancarias</b>
Financieras	1,4	1,3	1,7	1,8	1,9	2,0	2,3	2,3	2,1	2,4	2,3	2,2	2,2	Financieras
Cajas Municipales	2,7	2,4	2,4	2,3	2,4	2,5	2,9	2,3	2,2	2,3	3,4	3,1	3,1	Cajas Municipales
Edpymes	0,5	0,4	0,3	0,2	0,2	0,2	0,4	1,1	1,0	1,0	1,4	1,7	1,7	Edpymes
<b>III. ENTIDADES ESTATALES</b>														<b>III. ENTIDADES ESTATALES</b>
Banco de la Nación 2/	1,1	1,1	1,1	1,2	1,3	1,2	1,4	1,4	1,5	1,3	1,1	1,1	1,1	Banco de la Nación 2/
Agrobanco 3/	0,0	0,0	0,0	2,0	1,9	1,7	0,9	0,8	0,7	0,8	0,7	0,8	0,8	Agrobanco 3/
<b>TOTAL</b>	<b>2,3</b>	<b>2,7</b>	<b>2,8</b>	<b>2,9</b>	<b>2,7</b>	<b>2,8</b>	<b>2,7</b>	<b>2,2</b>	<b>2,1</b>	<b>2,3</b>	<b>3,1</b>	<b>2,9</b>	<b>2,9</b>	<b>TOTAL</b>

1/ Cifras preliminares.

2/ Sólo considera los créditos de consumo e hipotecario.

3/ No considera los créditos a las demás empresas del Sistema Financiero.

FUENTE: Superintendencia de Banca, Seguros y AFP

ELABORACIÓN: BCRP, Sucursal Huancayo. Departamento de Estudios Económicos.