

BANCO CENTRAL DE RESERVA DEL PERÚ
SUCURSAL HUANCAYO



PASCO: Síntesis de Actividad Económica
Enero 2014¹

Departamento de Estudios Económicos

El Banco Central de Reserva del Perú (BCRP) ha considerado presentar un conjunto de indicadores sectoriales de actividad económica con la finalidad de poder realizar el seguimiento del desempeño de la economía departamental. Para el sector real, se ha utilizado el Valor Bruto de Producción a precios del año 2007 para los sectores disponibles. Cabe señalar que a partir de enero 2014, el Instituto Nacional de Estadística (INEI) ha realizado el cambio de año base (de 1994 a 2007) para la construcción del Producto Bruto Interno (PBI) nacional, estando en elaboración la desagregación departamental. En la medida que se publique referida información, el BCRP volvería a elaborar para cada departamento un indicador agregado de actividad económica.

¹ En el presente informe participaron Francisco Callupe Casaño y Miguel Angel Campos Arias.

ÍNDICE

Página

RESUMEN EJECUTIVO	3
I. ACTIVIDAD PRODUCTIVA.....	5
1. Actividad primaria.....	5
1.1 Sector agropecuario.....	5
1.2 Sector minería.....	6
2. Otros indicadores sectoriales.....	7
1.1 Sector construcción.....	7
1.2 Arribos a los establecimientos de hospedaje.....	8
II. ASPECTOS LABORALES.....	8
1. Empleo.....	8
III. SECTOR EXTERNO.....	9
1. Exportaciones.....	9
IV. CRÉDITO Y DEPÓSITOS.....	10
1. Crédito del sistema financiero.....	10
2. Depósitos en el sistema financiero.....	12
V. FINANZAS PÚBLICAS.....	13
1. Consumo público.....	13
2. Inversión pública.....	14
VI. ANEXOS.....	16



RESUMEN EJECUTIVO

Principales hechos de importancia

- Durante el primer mes de 2014, el sector minero registró un avance de 16,0 por ciento, explicado por la mayor producción de cobre, plomo y zinc; mientras que la producción agropecuaria aumentó en 16,5 por ciento, ante la expansión del sub sector agrícola.
- En cuanto a los otros indicadores de actividad económica en la región, en enero, destacó el crecimiento del crédito directo total (20,8 por ciento); crédito de consumo (8,1 por ciento); y crédito hipotecario (14,1 por ciento). De otro lado, disminuyeron los arribos a los establecimientos de hospedaje (-9,3 por ciento); los despachos de cemento (-14,6 por ciento); el empleo formal en empresas de más de 10 trabajadores en la ciudad de Cerro de Pasco (-11,2 por ciento); y la inversión pública (-6,6 por ciento).

Actividad primaria

- El **sector agropecuario** aumentó 16,5 por ciento interanual en el primer mes del año, debido a la mayor producción del sub sector agrícola (29,4 por ciento), tanto en productos orientados al mercado interno como los destinados para el mercado externo o agroindustria. No obstante, la reducción de la parte pecuaria en 4,5 por ciento.
- La **actividad minera** se incrementó 16,0 por ciento en el mes, justificado por la mayor producción de cobre (41,5 por ciento), zinc (18,3 por ciento) y plomo (9,3 por ciento).

Otros indicadores de actividad económica

- En enero, los **despachos de cemento** disminuyeron 14,6 por ciento, respecto a similar mes del año 2013, debido al menor dinamismo de la inversión privada, principalmente por el lado de las empresas mineras, así como del gasto público, ante menores transferencias por Canon Minero.
- Los **arribos a los establecimientos de hospedaje** disminuyeron en enero 9,3 por ciento interanual, ante la menor afluencia de turistas nacionales (-9,5 por ciento), a pesar del incremento de las visitas de extranjeros (43,6 por ciento).
- El **empleo formal** en las empresas de más de 10 trabajadores en la ciudad de Cerro de Pasco, se contrajo 11,2 por ciento en enero, debido a la menor contratación de personal en las actividades extractivas, servicios, y en transportes, almacenes y comunicaciones.
- El **crédito directo total** en la región (S/. 448,5 millones) creció 20,8 por ciento en términos nominales, respecto a igual mes de 2013. Del mismo modo, los **créditos de consumo e hipotecario** registraron crecimientos de 8,1 y 14,1 por ciento, respectivamente.
- Por su parte, la **inversión pública** (S/. 18,4 millones) disminuyó 6,6 por ciento interanual, en términos reales, explicado por la menor ejecución en las municipalidades (-85,5 por ciento). En el mes, los proyectos de inversión pública con mayor desembolso fueron: Mejoramiento de la carretera tramo Río Blanco – Lancari en el distrito de Huayllay (S/. 1,9 millones), Mejoramiento y ampliación de los servicios de energía eléctrica convencional en el distrito de Huachon (S/. 1,8 millones) e Instalación de servicios de protección en la margen izquierda del río Huallaga, distrito de Ticlacayan (S/. 1,4 millones).

CUADRO N° 1
OTROS INDICADORES DE ACTIVIDAD ECONÓMICA
 (Variación % respecto a similar mes del año anterior)

	Ago.13	Set.13	Oct.13	Nov.13	Dic.13	Ene.14
Despachos de cemento 1/	↑ 17,4	↑ 9,9	↓ -0,5	↓ -8,7	↓ -4,2	↓ -14,6
Arribos a los establecimientos de hospedaje	↓ -2,9	↓ -10,6	↓ -11,6	↓ -19,3	↓ -8,1	↓ -9,3
Empleo formal urbano 2/	↓ -17,1	↓ -16,2	↓ -15,6	↓ -10,7	↓ -10,9	↓ -11,2
Crédito total 3/	↑ 14,6	↑ 18,1	↑ 17,1	↑ 17,1	↑ 20,2	↑ 20,8
Crédito de consumo 3/	↑ 5,6	↑ 5,2	↑ 5,7	↑ 5,7	↑ 6,9	↑ 8,1
Crédito hipotecario 3/	↑ 21,7	↑ 21,8	↑ 19,8	↑ 18,1	↑ 19,2	↑ 14,1
Inversión pública 1/	↑ 24,9	↓ -22,9	↓ -11,3	↑ 144,6	↓ -15,9	↓ -6,6

1/ En términos reales.

2/ En empresas de 10 a más trabajadores situadas en la ciudad de Cerro de Pasco.

3/ En términos nominales.

Fuentes: BCRP - Sucursal Huancayo, UNACEM, MINCETUR, MTPE, SBS y MEF.



I. ACTIVIDAD PRODUCTIVA

1. Actividad primaria

1.1 Sector agropecuario

- La actividad agropecuaria creció en enero 16,5 por ciento, explicado por la mayor producción agrícola (29,4 por ciento), aunque contrarrestado parcialmente por la disminución de la parte pecuaria (-4,5 por ciento).
- El subsector agrícola se expandió por la mayor producción con destino al mercado interno (27,9 por ciento), así como de la orientada a la exportación y/o agroindustria (51,4 por ciento); destacando en el primer grupo la mayor oferta de papa (46,2 por ciento), yuca (64,4 por ciento), granadilla (56,6 por ciento), rocoto (42,1 por ciento), frijol grano seco (69,0 por ciento), zapallo (19,4 por ciento), papaya (124,4 por ciento) y ají (8,8 por ciento); en tanto que, en el segundo grupo, el incremento se relacionó a la mayor producción de maíz amarillo duro (48,4 por ciento) y cacao (100,0 por ciento).

CUADRO N° 2
SECTOR AGROPECUARIO 1/
(Miles de Toneladas)

Subsectores	Estructura Porcentual 2012 /2	Enero			Contribución al crecimiento 3/
		2 013	2 014	Var. %	
AGRÍCOLA	71,4			29,4	18,2
Orientada al mercado interno 2/	56,7			27,9	16,1
Papa	14,1	5,3	7,7	46,2	5,1
Plátano	10,6	8,3	7,7	-6,9	-0,9
Yuca	6,5	2,3	3,7	64,4	2,3
Granadilla	6,7	1,8	2,9	56,6	6,5
Rocoto	3,7	0,9	1,2	42,1	1,9
Arroz Cáscara	0,8	0,8	0,7	-11,9	-0,3
Zapallo	0,8	0,4	0,5	19,4	0,2
Frijol Grano Seco	0,7	0,2	0,3	69,0	1,2
Orientada al mercado externo y agroindustria 2/	14,7			51,4	2,1
Maíz A. Duro	1,2	1,2	1,8	48,4	1,8
Cacao	0,7	0,0	0,0	100,0	0,2
Café	11,5	0,0	0,0	-	-
PECUARIO	28,6			-4,5	-1,7
Carne de vacuno 4/	8,6	0,3	0,3	-15,0	-1,7
Carne de ave 4/	0,8	0,0	0,0	15,9	0,1
Carne de ovino 4/	5,5	0,2	0,1	-14,2	-0,9
Leche	7,0	2,0	1,9	-7,6	-0,6
SECTOR AGROPECUARIO	100,0			16,5	16,5

1/ Cifras preliminares

2/ A precios de 2007

3/ En puntos porcentuales

4/ Peso neto

Fuente: Ministerio de Agricultura y Riego

Elaboración: BCRP, Sucursal Huancayo. Departamento de Estudios Económicos

- La producción pecuaria disminuyó 4,5 por ciento en enero, principalmente por la contracción en la producción de leche y todas las carnes con excepción a la de ave, sobresaliendo las reducciones de carnes de vacuno y porcino (-15,0 y -19,3 por ciento, respectivamente). La mayor producción de leche y carnes de vacuno y porcino se concentra en la provincia de Oxapampa, por ostentar un clima adecuado y disponibilidad de pastos, mientras que la oferta de lana y carnes de ovino y alpaca, proviene de las provincias de Pasco y Daniel Alcides Carrión.
- En cuanto al avance de las siembras correspondiente a la actual campaña agrícola (2013-2014), se instaló 25 876 hectáreas, menor en 1,7 por ciento respecto de similar periodo de la campaña anterior. Las menores siembras se registraron en pasto braquearía (-28,8 por ciento), maíz choclo (-24,1 por ciento), haba grano seco (-21,7 por ciento) y papa (-1,4 por ciento).
- Según tipo, el resultado se asoció a la reducción de los de tipo permanente (455 hectáreas o 12,7 por ciento menos), mientras que los de tipo transitorio no registró mayor variación.

CUADRO N° 3
SUPERFICIE SEMBRADA 1/
(Hectáreas)

	Campaña agrícola 2/		Variación	
	2012/2013	2013/2014	Absoluta	Porcentual
CULTIVOS TRANSITORIOS	22 743	22 751	8	0,0
Papa	8 491	8 373	-118	-1,4
Maíz A. Duro	2 762	3 226	464	16,8
Yuca	2 497	2 857	360	14,4
Arroz Cáscara	1 983	2 180	197	9,9
Maíz Amiláceo	1 632	1 553	-79	-4,8
Haba Grano Seco	892	698	-194	-21,7
Olluco	797	692	-105	-13,2
Maíz Choclo	889	675	-214	-24,1
Frijol Grano Seco	374	392	18	4,8
Oca	690	381	-309	-44,8
Otros transitorios	1 736	1 724	-13	-0,7
CULTIVOS PERMANENTES	3 580	3 125	-455	-12,7
Pasto Braquearía	1 089	775	-314	-28,8
Granadilla	443	608	165	37,2
Rocoto	155	298	143	92,3
Café	65	285	220	338,5
Plátano	350	282	-68	-19,4
Otros permanentes	1 478	877	-601	-40,7
Total	26 323	25 876	-448	-1,7

1/ Cifras preliminares.

2/ De agosto a enero.

Fuente: Dirección regional de Agricultura de Pasco.

Elaboración: BCRP, Sucursal Huancayo. Departamento de Estudios Económicos.

1.2 Sector minería

- La producción minera creció en 16,0 por ciento en enero, debido a la mayor producción de cobre (41,5 por ciento), zinc (18,3 por ciento) y plomo (9,3 por ciento).
- Durante el primer mes, la producción de zinc, a precios de 2007, aportó el 40 por ciento del Valor Bruto de Producción minero del departamento (VBP), destacando con su mayor oferta las empresas mineras Administradora Chungar, Milpo y Atacocha, las que en conjunto contribuyeron con el 83,8 por ciento de la extracción del mineral.



**CUADRO N° 4
SECTOR MINERÍA 1/**

(Variación % real respecto a similar periodo del año anterior)

	Estructura Porcentual 2012 2/	Enero			Contribución 3/
		2 013	2 014	Var. %	
Cobre (TMF)	10,4	3 727	5 274	41,5	8,4
Plomo (TMF)	8,1	6 217	6 793	9,3	1,0
Zinc (TMF)	53,6	18 351	21 702	18,3	7,2
Oro (Grs.f)	2,0	92 365	88 074	-4,6	-0,1
Plata (Kg.f)	25,8	71 368	69 992	-1,9	-0,5
TOTAL 1/				16,0	16,0

1/ Cifras preliminares.

2/ A precios de 2007.

3/ En base a la estructura de similar periodo de 2013.

Fuente: Ministerio de Energía y Minas.

Elaboración: BCRP, Sucursal Huancayo. Departamento de Estudios Económicos.

**GRÁFICO N° 1
CRECIMIENTO DE LA PRODUCCIÓN MINERA**
(Variación % real respecto a similar mes del año anterior)

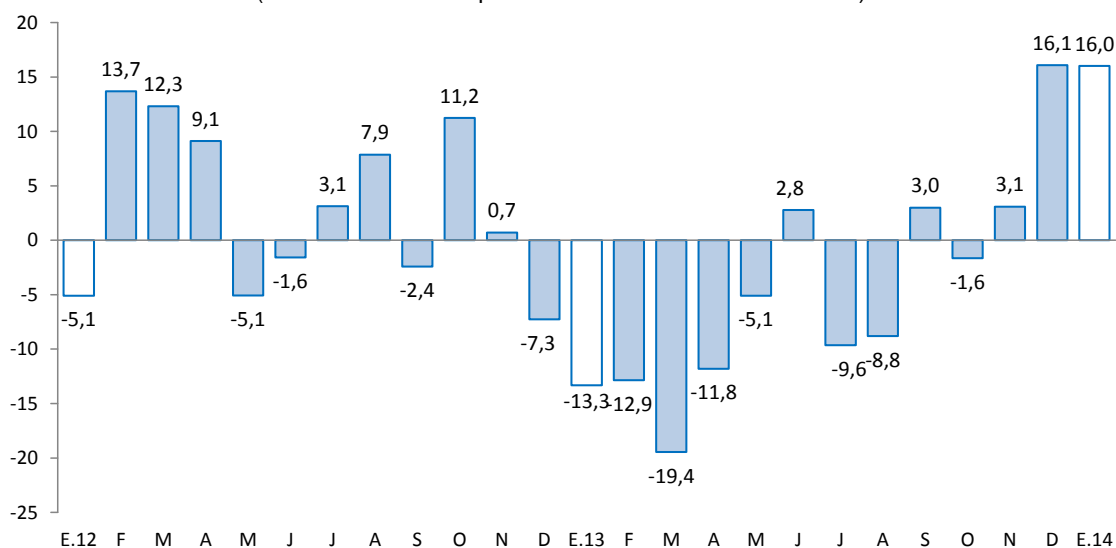

Fuente: MINEM.

Elaboración: BCRP, Sucursal Huancayo, Departamento de Estudios Económicos.

2. Otros indicadores sectoriales

1.1 Sector construcción

- Los despachos de cemento registraron una disminución de 14,6 por ciento en enero, ante la disminución de la inversión pública (-6,6 por ciento), principalmente por las municipalidades (-85,5 por ciento) ante menores transferencias por canon minero, así como por el menor dinamismo de la inversión por parte de las empresas mineras.

GRÁFICO N° 2
CRECIMIENTO DEL SECTOR CONSTRUCCIÓN
 (Variación % real respecto a similar mes del año anterior)

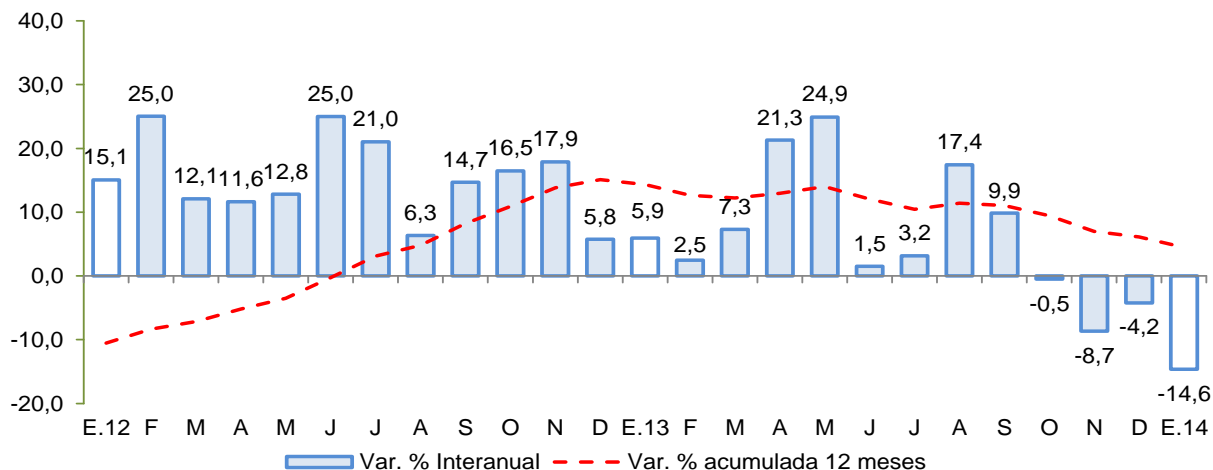

Fuente: BCRP, Sucursal Huancayo en base a información de UNACEM S.A.A.

1.2 Arribos a los establecimientos de hospedaje

- En enero, el número de arribos cayó 9,3 por ciento, debido al menor flujo de visitantes nacionales (-9,5 por ciento), aunque contrarrestado parcialmente por el incremento de los extranjeros (43,6 por ciento). El departamento cuenta con importantes atractivos turísticos ubicados en la zona ceja de selva y selva (provincia de Oxapampa), así como en la localidad de Huayllay, provincia de Pasco, contándose principalmente al Bosque de Piedras y los Baños Termales de Calera.

GRÁFICO N° 3
CRECIMIENTO DE ARRIBOS A ESTABLECIMIENTOS DE HOSPEDAJE
 (Variación %)

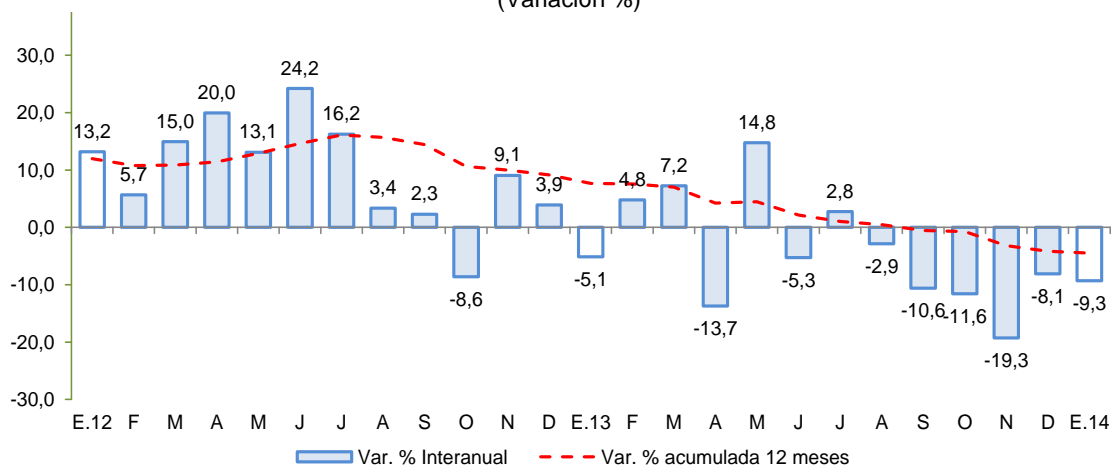

Fuente: Encuesta Mensual a Establecimientos de Hospedaje Temporal – MINCETUR

II. ASPECTOS LABORALES

1. Empleo

- El empleo en la ciudad de Cerro de Pasco, en empresas privadas formales de 10 a más trabajadores, disminuyó 11,2 por ciento en enero, ante la caída en las actividades extractivas



(-16,9 por ciento), de servicios (-6,5 por ciento), así como de transportes, almacenes y comunicaciones (-20,0 por ciento).

CUADRO N° 5
CIUDAD DE CERRO DE PASCO: ÍNDICE MENSUAL DE EMPLEO EN EMPRESAS PRIVADAS
FORMALES DE 10 Y MÁS TRABAJADORES POR RAMA DE ACTIVIDAD ECONÓMICA 1/
 (Octubre 2010=100)

	Enero		
	2013	2014	Var.%
Extractiva 2/	81,5	67,7	-16,9
Industria manufacturera	-	-	-
Comercio	108,3	120,4	11,1
Trasporte, almacenes y comunicaciones	76,3	61,0	-20,0
Servicios 3/	94,6	88,5	-6,5
Total	85,1	75,5	-11,2

Nota: La Información correspondiente al primer día de cada mes.

1/ Cifras preliminares.

2/ Conformada por las subramas agricultura, pesca y minería.

3/ Conformada por las subramas servicios prestados a empresas, restaurantes y hoteles, establecimientos financieros, enseñanza, servicios sociales y comunales; y electricidad, gas y agua.

Fuente: MTPE - Encuesta Nacional de Variación del Empleo (ENVME).

Elaboración: BCRP, Sucursal Huancayo. Departamento de Estudios Económicos.

GRÁFICO N° 4
CIUDAD DE CERRO DE PASCO: EMPLEO FORMAL URBANO EN EMPRESAS DE 10 A MÁS TRABAJADORES
 (Variación % respecto a similar mes del año anterior)

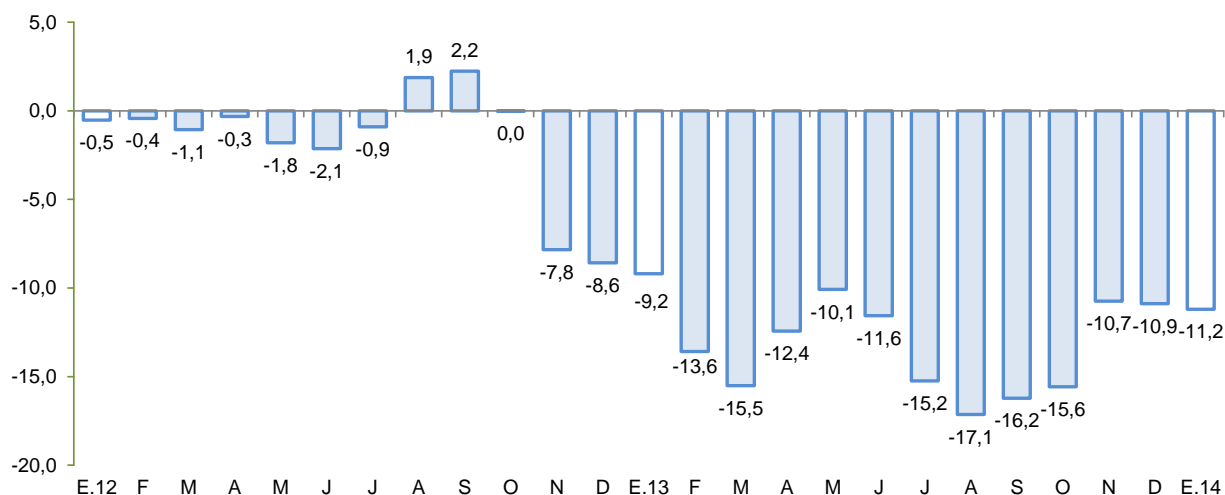

Fuente: Ministerio de Trabajo y Promoción del Empleo.

III. SECTOR EXTERNO

1. Exportaciones

- Las exportaciones de Pasco totalizaron en enero US\$ 75,8 millones, siendo menor en 57,8 por ciento respecto de similar mes del año pasado. Al respecto, casi en su totalidad estuvo compuesto por productos tradicionales mineros.



CUADRO Nº 6
EXPORTACIONES POR GRUPO DE PRODUCTOS 1/
 (Valor FOB en miles de US\$)

TIPO	Estructura %		Enero		
	2013	2013	2014	Var.%	Contribución 2/
PRODUCTOS TRADICIONALES	90,4	179 661	75 820	-57,8	-57,8
Pesqueros	0,0	0	0	-	-
Agrícolas	3,1	54	84	54,4	-
Mineros	87,3	179 607	75 736	-57,8	-57,8
PRODUCTOS NO TRADICIONALES	9,6	0	27	-	-
Agropecuarios	9,2	0	27	-	-
Maderas y papeles	0,0	0	0	-	-
Metal - mecánico	0,0	0	0	-	-
Minería no metálica	0,0	0	0	-	-
Pesqueros	0,0	0	0	-	-
Químicos	0,0	0	0	-	-
Sidero - metalúrgico y joyería	0,0	0	0	-	-
Textiles	0,1	0	0	-	-
Otros	0,2	0	0	-	-
OTROS	0,0	0	0	-	-
TOTAL EXPORTACIONES	100,0	179 661	75 848	-57,8	-57,8

1/ Cifras preliminares.

2/ En base a la estructura de similar periodo de 2013.

Fuente: SUNAT.

Elaboración: BCRP, Sucursal Huancayo. Departamento de Estudios Económicos.

- En el mes, las exportaciones tradicionales (US\$ 75,8 millones) observaron una disminución de 57,8 por ciento, por las menores ventas de cobre y plomo a Chile y la República de Corea, respectivamente.
- En cuanto a participación, casi el 100 por ciento correspondió a productos tradicionales, y sólo se exportó US\$ 27 mil en productos no tradicionales, compuesto por productos agropecuarios. En cuanto a los países destino, destacó Canadá, República de Corea y China, a donde se enviaron concentrados mineros de zinc y plomo.

IV. CRÉDITO Y DEPÓSITOS

1. Crédito del sistema financiero

- En enero, el crédito al sector privado aumentó 20,8 por ciento en términos nominales, respecto de igual mes de 2013. En la banca múltiple, que canalizó el 47,4 por ciento del crédito total, se observó una disminución de 0,7 por ciento interanual, mientras que en las instituciones no bancarias, que otorgó el 36,2 por ciento del total, creció 26,5 por ciento. Al finalizar el mes, el crédito acumuló un saldo de S/. 448,5 millones, de los cuales, el 86,9 fue otorgado en moneda nacional.



CUADRO Nº 7
CRÉDITO DIRECTO DEL SISTEMA FINANCIERO
(Saldos en miles de nuevos soles)

	Estructura % Enero 2014	Enero		Variación %	Contribución 3/
		2 013	2 014		
Banco de la Nación 1/	6,8	28 993	30 639	5,7	0,4
Agrobanco 2/	9,6	0	42 927	-	-
Banca Múltiple	47,4	213 817	212 394	-0,7	-0,4
Instituciones No Bancarias	36,2	128 499	162 552	26,5	9,2
Financieras	15,2	57 744	68 249	18,2	2,8
Cajas Municipales	20,4	68 980	91 371	32,5	6,0
Edpymes	0,7	1 775	2 932	65,2	0,3
Total	100,0	371 309	448 512	20,8	20,8
Corporativo, gran y mediana empresa	7,5	61 679	33 861	-45,1	-7,5
Pequeña empresa	27,9	70 435	124 978	77,4	14,7
Microempresa	17,6	45 548	78 748	72,9	8,9
Consumo	40,4	167 433	181 016	8,1	3,7
Hipotecario	6,7	26 213	29 909	14,1	1,0
En moneda nacional	86,9	309 475	389 841	26,0	21,6
En moneda extranjera	13,1	61 834	58 671	-5,1	-0,9

1/ No considera los créditos a las demás empresas del sistema financiero.

2/ Sólo considera los créditos de consumo e hipotecario.

3/ En base a la estructura porcentual de similar mes de 2013.

Fuente: Superintendencia de Banca, Seguros y AFP

Elaboración: BCRP, Sucursal Huancayo. Departamento de Estudios Económicos.

- Según tipo de crédito, destacó el crecimiento interanual orientado a la pequeña y microempresa (77,4 y 72,9 por ciento, respectivamente); mientras que los créditos de consumo e hipotecarios se incrementaron en 8,1 y 14,1 por ciento, respectivamente.

GRÁFICO Nº 5
CRECIMIENTO DEL CREDITO DIRECTO DEL SISTEMA FINANCIERO
(Variación % respecto a similar mes del año anterior)

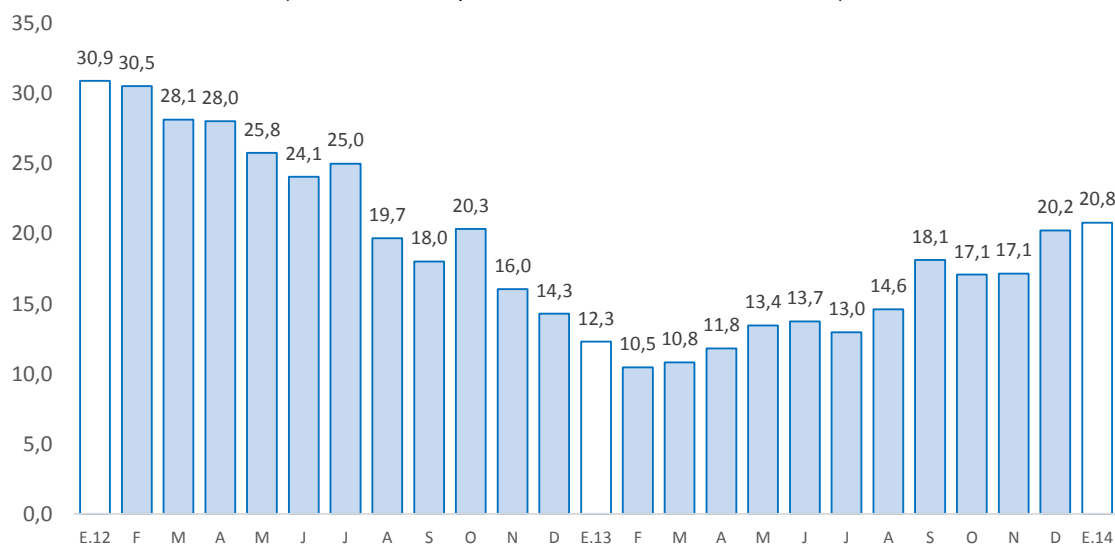

Fuente: Superintendencia de Banca, Seguros y AFP.



- Por su parte, la morosidad en enero fue de 3,1 por ciento, mayor en 0,3 puntos porcentuales respecto al mismo mes de 2013. La mayor tasa se observó en la banca múltiple (4,1 por ciento), la que aumentó en 0,7 puntos porcentuales respecto de igual mes de 2013.

GRÁFICO Nº 6
TASA DE MOROSIDAD DEL SISTEMA FINANCIERO 1/2/
 (En porcentaje)

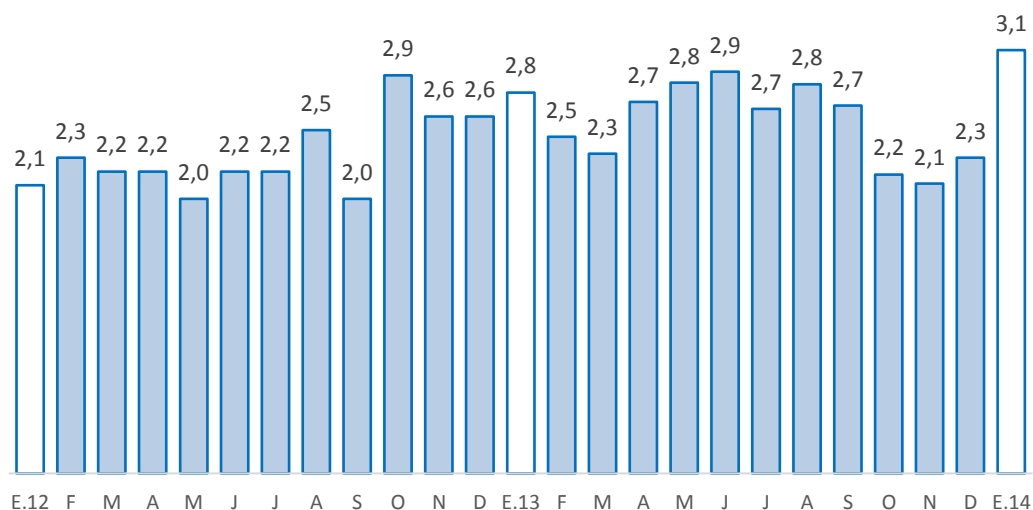

1/ Preliminar.

2/ Morosidad = (créditos vencidos + créditos en cobranza judicial) / colocaciones brutas.

Fuente: Superintendencia de Banca, Seguros y AFP.

2. Depósitos en el sistema financiero

- Los depósitos en el sistema financiero (S/. 473,5 millones) aumentaron 11,0 por ciento en términos nominales, respecto a enero del pasado año, debido a la mayor captación de depósitos de ahorro (24,5 por ciento) y a plazo (17,4 por ciento). Por tipo de moneda, se registró crecimientos tanto para los depósitos en moneda nacional (8,1 por ciento) como en moneda extranjera (32,6 por ciento).
- Por tipo de instituciones, los depósitos en la banca múltiple aumentaron en 23,1 por ciento; mientras que en las instituciones no bancarias la expansión fue de 24,7 por ciento.

CUADRO Nº 8
DEPÓSITOS DEL SISTEMA FINANCIERO
(Saldos en miles de nuevos soles)

	Estructura % Enero 2014	Enero		Variación %	Contribución 1/
		2 013	2 014		
Banco de la Nación	37,4	186 466	176 948	-5,1	-2,2
Banca Múltiple	49,1	188 980	232 689	23,1	10,2
Instituciones No Bancaria:	13,5	51 221	63 865	24,7	3,0
Cajas Municipales	11,7	44 298	55 592	25,5	2,6
Financieras	1,7	6 923	8 273	19,5	0,3
Total	100,0	426 667	473 502	11,0	11,0
Vista	40,1	193 720	189 955	-1,9	-0,9
Ahorro	37,0	140 648	175 170	24,5	8,1
A plazos	22,9	92 298	108 377	17,4	3,8
En moneda nacional	86,1	376 903	407 495	8,1	7,2
En moneda extranjera	13,9	49 764	66 006	32,6	3,8

1/ En puntos porcentuales

Fuente: Superintendencia de Banca, Seguros y AFP

Elaboración: BCRP, Sucursal Huancayo. Departamento de Estudios Económicos.

GRÁFICO Nº 7
CRECIMIENTO DE LOS DEPÓSITOS DEL SISTEMA FINANCIERO
(Variación % respecto a similar mes del año anterior)

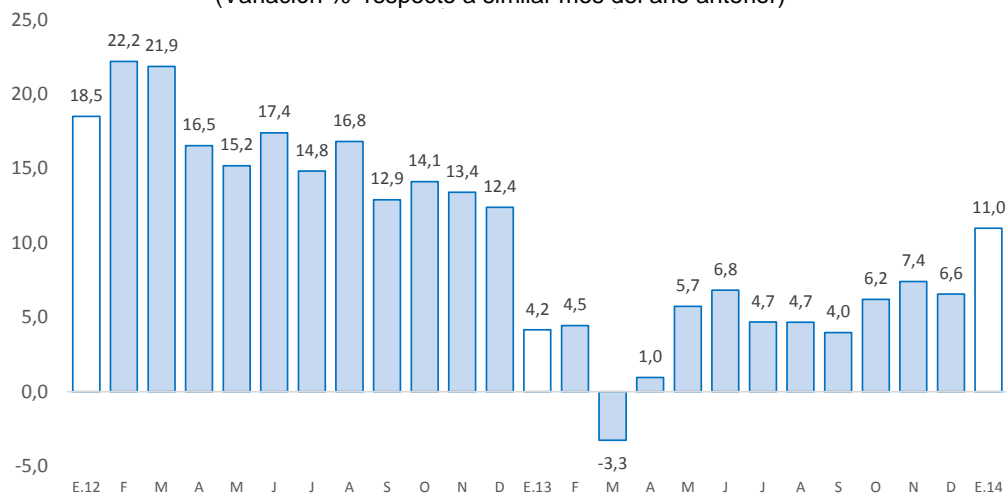

Fuente: Superintendencia de Banca, Seguros y AFP.

Elaboración: BCRP, Sucursal Huancayo. Departamento de Estudios Económicos

V. FINANZAS PÚBLICAS

1. Consumo público

- El consumo público creció 4,7 por ciento interanual en términos reales, debido a los avances en el Gobierno Regional (4,5 por ciento) y gobiernos locales (5,7 por ciento), explicado en el primer caso por las mayores compras de bienes y servicios (47,8 por ciento); mientras que en los municipios, influenciado por el incremento del gasto en remuneraciones (21,9 por ciento).

CUADRO Nº 9
CONSUMO PÚBLICO 1/ 2/
(Miles de nuevos soles)

	Enero		
	2 013	2 014	Var % real
Gobierno Regional	14 835	15 977	4,5
Gobiernos locales	3 075	3 349	5,7
Total	17 910	19 326	4,7

1/ Información actualizada al 31 de marzo de 2014.

2/ Comprende el gasto en remuneraciones y en bienes y servicios.

Fuente: Ministerio de Economía y Finanzas.

Elaboración: BCRP, Sucursal Huancayo. Departamento de Estudios Económicos.

2. Inversión pública

- La inversión pública en Pasco, correspondiente a los tres niveles de gobierno, totalizó en enero S/. 18,4 millones, menor en 6,6 por ciento respecto a similar mes de 2013. Al respecto, la ejecución disminuyó a nivel de los gobiernos locales (-85,5 por ciento).

CUADRO Nº 10
INVERSIÓN PÚBLICA 1/ 2/
(Miles de nuevos soles)

	Enero		
	2 013	2 014	Var % real
Gobierno Nacional	731	1 030	36,8
Gobierno Regional	10 588	16 180	48,3
Gobiernos locales	7 754	1 159	-85,5
Inversión Pública	19 072	18 369	-6,6

1/ Información actualizada al 31 de marzo de 2014.

2/ Comprende la adquisición de activos no financieros.

Fuente: Ministerio de Economía y Finanzas.

Elaboración: BCRP, Sucursal Huancayo. Departamento de Estudios Económicos.

GRÁFICO Nº 8
INVERSIÓN PÚBLICA
(Variación % real acumulada 12 meses)

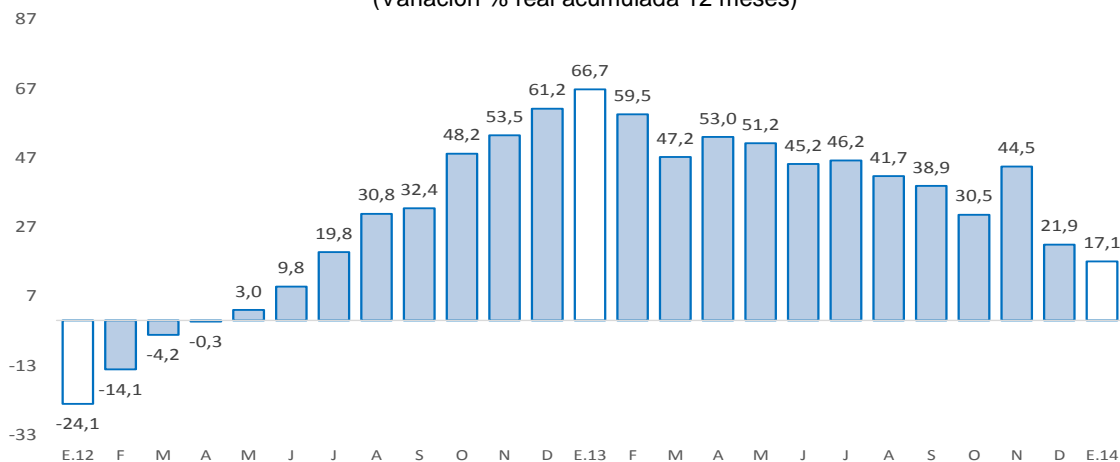

Fuente: Ministerio de Economía y Finanzas

Entre los principales proyectos que se viene ejecutando destacan:

- Mejoramiento de la carretera Carhuamayo - Paucartambo - El Milagro - Llaupi - Oxapampa, con una inversión de S/. 122,1 millones a cargo del Gobierno Regional de Pasco.
- Mejoramiento y ampliación de los servicios de saneamiento y fortalecimiento institucional integral de la Emapa Pasco, por S/. 129,8 millones, ejecutado por el Gobierno Regional.
- Mejora de la capacidad resolutive y operativa del hospital Roman Egoavil Pando del distrito de Villa Rica (provincia Oxapampa), a cargo del Ministerio de Salud y con un presupuesto de S/. 25,2 millones.
- Mejoramiento y ampliación de la capacidad resolutive de los servicios de salud del Hospital Regional Daniel Alcides Carrión, en el distrito de Yanacancha (provincia de Pasco), con un presupuesto de S/. 12,0 millones.
- Mejoramiento de la carretera Yanahuanca – Cerro de Pasco, a cargo del Gobierno Regional de Pasco. El presupuesto para el presente año es de S/. 8,7 millones.

VI. ANEXOS



ANEXO 1

PASCO: PRODUCCIÓN AGROPECUARIA 1/
(En toneladas métricas)

CULTIVOS	2 013												2 014	CULTIVOS	
	ENE	FEB	MAR	ABR	MAY	JUN	JUL	AGO	SET	OCT	NOV	DIC	ENE		
TOTAL AGRÍCOLA															TOTAL AGRÍCOLA
CONSUMO INTERNO															CONSUMO INTERNO
Ají	109	113	115	122	79	136	114	102	120	115	71	129	118	Ají	
Alfalfa	235	160	343	315	296	338	337	256	233	195	196	200	282	Alfalfa	
Arroz Cáscara	755	872	358	370	201	420	401	350	13	6	56	476	665	Arroz Cáscara	
Arveja Grano Seco	0	0	0	0	127	71	17	0	0	0	0	0	0	Arveja Grano Seco	
Arveja Grano Verde	0	45	93	15	113	717	935	72	15	0	0	10	0	Arveja Grano Verde	
Caigua	108	73	51	287	231	347	245	142	117	81	42	42	96	Caigua	
Cebada Grano	0	0	0	0	0	0	0	311	0	0	0	0	0	Cebada Grano	
Frijol Grano Seco	179	172	0	0	14	205	283	200	0	0	73	141	303	Frijol Grano Seco	
Granadilla	1 823	2 515	2 185	2 146	1 645	1 869	2 644	2 906	2 879	2 922	2 741	2 763	2 856	Granadilla	
Haba Grano Seco	0	0	0	0	433	451	298	0	0	0	0	0	0	Haba Grano Seco	
Haba Grano Verde	81	225	1 000	376	81	243	0	0	72	0	0	0	54	Haba Grano Verde	
Limón	0	0	0	0	50	40	0	0	0	0	0	0	0	Limón	
Maíz Amiláceo	0	0	0	0	137	382	1 126	0	0	0	0	0	0	Maíz Amiláceo	
Maíz Choclo	0	1 376	3 605	1 586	3 300	715	60	0	0	0	0	0	0	Maíz Choclo	
Mandarina	0	0	10	20	60	50	10	10	10	0	0	0	0	Mandarina	
Naranja	8	8	18	45	279	147	85	29	11	0	0	0	8	Naranja	
Olluco	0	96	81	168	192	5 474	108	0	0	0	0	0	0	Olluco	
Palta	163	251	333	298	324	140	60	8	8	58	100	98	158	Palta	
Papa	5 278	12 411	13 007	9 657	13 597	15 810	2 616	1 315	2 536	2 869	1 845	4 298	7 718	Papa	
Papaya	62	214	242	182	158	164	152	185	169	101	79	144	138	Papaya	
Piña	46	56	46	47	58	61	45	47	53	49	41	72	27	Piña	
Plátano	8 270	7 880	8 148	7 829	8 112	7 929	7 802	8 182	8 152	8 092	8 316	8 459	7 699	Plátano	
Rocoto	863	861	816	865	884	1 041	879	953	904	836	802	855	1 226	Rocoto	
Trigo	0	0	0	0	0	0	0	519	0	0	0	0	0	Trigo	
Yuca	2 281	2 886	2 929	5 906	8 122	7 704	5 247	7 364	10 470	9 607	6 834	4 893	3 750	Yuca	
Zapallo	402	623	1 029	479	780	401	1 759	625	374	695	239	570	480	Zapallo	
Otros Cons. Interno	0	20	8	272	648	4 492	332	16	14	0	0	0	0	Otros Cons. Interno	
INDUSTRIAL Y/O EXP.														INDUSTRIAL Y/O EXP.	
Cacao	10	5	0	6	60	67	93	46	68	113	85	20	20	Cacao	
Café	0	0	126	674	2 642	1 984	1 243	527	0	0	0	0	0	Café	
Maíz A. Duro	1 231	1 676	650	186	20	677	848	578	50	0	0	874	1 827	Maíz A. Duro	
Otros Industrial y/o Exp.	0	0	6	7	0	43	438	930	1 292	844	0	0	0	Otros Industrial y/o Exp.	
TOTAL PECUARIO														TOTAL PECUARIO	
CARNE 2/	757,1	688,9	714,9	737,5	789,4	835,7	849,8	787,7	699,8	635,3	702,7	863,1	647,3	CARNE 2/	
Carne Ave	42,7	38,3	40,2	52,8	66,0	87,3	97,9	107,4	107,1	75,4	87,5	72,2	49,5	Carne Ave	
Carne Ovino	162,9	154,8	158,7	157,1	161,8	167,0	176,8	158,6	131,8	132,4	151,7	187,1	139,8	Carne Ovino	
Carne Porcino	178,3	174,9	160,5	162,8	195,8	191,8	193,7	173,3	159,7	146,0	132,4	175,3	143,8	Carne Porcino	
Carne Vacuno	347,6	300,7	332,8	341,7	340,1	364,0	355,6	325,9	285,6	264,0	308,9	399,4	295,4	Carne Vacuno	
Carne Caprino	3,1	1,3	1,4	2,0	2,3	1,8	2,0	1,6	1,1	1,0	1,4	2,0	2,0	Carne Caprino	
Carne Alpaca	13,5	11,4	12,9	11,6	12,7	13,7	13,7	12,3	8,6	9,9	12,8	16,1	11,4	Carne Alpaca	
Carne Llama	9,0	7,5	8,3	9,4	10,6	10,1	10,3	8,7	5,9	6,6	8,0	11,1	5,3	Carne Llama	
Huevo	11,7	11,7	12,8	12,7	14,1	15,2	16,2	16,5	16,8	16,0	15,4	18,4	12,6	Huevo	
Leche	2 029,1	1 906,7	2 107,8	2 053,1	2 079,9	2 074,7	2 067,3	2 054,7	2 012,6	2 085,1	2 052,0	2 078,8	1 875,6	Leche	
Lana	350,5	454,2	252,9	0,0	0,0	0,0	0,0	0,0	0,0	0,0	0,0	13,8	461,6	Lana	
FIBRA	0,0	0,0	0,0	0,0	0,0	0,0	0,0	0,0	0,0	12,3	69,3	62,3	0,0	FIBRA	
Fibra de Alpaca	0,0	0,0	0,0	0,0	0,0	0,0	0,0	0,0	0,0	11,6	66,1	52,2	0,0	Fibra de Alpaca	
Fibra de Llama	0,0	0,0	0,0	0,0	0,0	0,0	0,0	0,0	0,0	0,7	3,1	10,1	0,0	Fibra de Llama	

1/ Cifras preliminares

2/ Peso Neto, no de animales en pie.

FUENTE: MINAGRI

ELABORACIÓN: BCRP, Sucursal Huancayo, Departamento de Estudios Económicos.

ANEXO 2

PASCO: PRODUCCIÓN MINERA METÁLICA 1/
(Contenido fino)

Producción Metálica Concentración	2 013												2 014	Producción Metálica Concentración
	ENE	FEB	MAR	ABR	MAY	JUN	JUL	AGO	SET	OCT	NOV	DIC	ENE	
COBRE (TMF)	3 727	2 038	1 798	2 667	2 575	2 871	2 723	4 317	4 484	3 836	3 136	5 797	5 274	COBRE (TMF)
PLOMO (TMF)	6 217	7 890	6 879	7 215	8 070	8 493	7 947	6 657	7 607	7 437	8 246	7 332	6 793	PLOMO (TMF)
ZINC (TMF)	18 351	22 881	23 341	23 331	25 601	27 221	25 403	23 392	24 228	23 414	23 884	24 088	21 702	ZINC (TMF)
ORO (Grs.f)	92 365	69 701	66 506	76 434	71 499	57 396	85 439	76 053	70 206	80 661	54 317	104 261	88 074	ORO (Grs.f)
PLATA (Kg.f)	71 368	77 037	79 998	68 134	80 895	76 862	79 568	80 476	83 153	86 674	88 499	97 628	69 992	PLATA (Kg.f)

1/ Cifras preliminares.

FUENTE: MINEM

ELABORACIÓN: BCRP. Sucursal Huancayo. Departamento de Estudios Económicos.

ANEXO 3

**PASCO: EXPORTACIONES POR GRUPO DE PRODUCTO 1/
(Miles de US\$ FOB)**

TIPO	2013												2014 1/	TIPO
	ENE	FEB	MAR	ABR	MAY	JUN	JUL	AGO	SET	OCT	NOV	DIC	ENE	
PRODUCTOS TRADICIONALES	179 661	73 221	120 775	70 308	97 999	61 800	106 765	83 730	127 927	60 140	105 556	74 907	75 820	PRODUCTOS TRADICIONALES
Pesqueros	0	0	0	0	0	0	0	0	0	0	0	0	0	Pesqueros
Agrícolas	54	0	198	86	61	234	132	271	289	481	59	39	84	Agrícolas
Mineros	179 607	73 221	120 577	70 222	97 938	61 566	106 633	83 459	127 639	59 659	105 497	74 868	75 736	Mineros
PRODUCTOS NO TRADICIONALES	0	6	162	3	14	88	1	84	22	0	203	24	27	PRODUCTOS NO TRADICIONALES
Agropecuarios	0	6	12	3	14	10	1	0	22	0	0	24	27	Agropecuarios
Maderas y papeles	0	0	0	0	0	0	0	0	0	0	0	0	0	Maderas y papeles
Metal - mecánico	0	0	0	0	0	0	0	0	0	0	0	0	0	Metal - mecánico
Minería no metálica	0	0	0	0	0	0	0	0	0	0	0	0	0	Minería no metálica
Pesqueros	0	0	0	0	0	0	0	0	0	0	0	0	0	Pesqueros
Químicos	0	0	0	0	0	0	0	0	0	0	0	0	0	Químicos
Sidero - metalúrgico y joyería	0	0	0	0	0	0	0	0	0	0	0	0	0	Sidero - metalúrgico y joyería
Textiles	0	0	0	0	0	0	0	0	0	0	0	0	0	Textiles
Otros	0	0	150	0	0	78	0	84	0	0	203	0	0	Otros
OTROS	0	0	0	0	0	0	0	0	0	0	24	0	0	OTROS
TOTAL EXPORTACIONES	179 661	73 227	120 937	70 311	98 012	61 888	106 766	83 814	127 949	60 140	105 783	74 931	75 848	TOTAL EXPORTACIONES

1/ Cifras Preliminares.

Fuente: SUNAT.

Elaboración: BCRP, Sucursal Huancayo. Departamento de Estudios Económicos.

ANEXO 4

**PASCO: INGRESOS CORRIENTES DEL GOBIERNO CENTRAL 1/
(Miles de nuevos soles)**

CONCEPTO	2013												2014	CONCEPTO
	ENE	FEB	MAR	ABR	MAY	JUN	JUL	AGO	SET	OCT	NOV	DIC	ENE	
I. INGRESOS TRIBUTARIOS	6 618	5 609	4 709	5 938	5 068	4 466	4 787	5 736	5 101	5 258	5 025	6 136	7 589	I. INGRESOS TRIBUTARIOS
1. Impuesto a la Renta	2 805	1 795	2 185	3 027	1 936	1 965	1 896	2 199	2 148	2 080	2 055	2 316	3 115	1. Impuesto a la Renta
- Personas Naturales	915	446	575	587	592	562	513	589	629	538	569	662	1 053	- Personas Naturales
- Personas Jurídicas	1 881	1 248	1 141	1 150	1 167	1 252	1 225	1 564	1 496	1 426	1 398	1 603	2 049	- Personas Jurídicas
- Regularización	9	101	469	1 290	178	151	159	47	23	116	88	51	13	- Regularización
2. Impuesto a la Importación	0	0	0	0	0	0	0	0	0	0	0	0	0	2. Impuesto a la Importación
3. Impuesto General a las Ventas	3 335	3 281	2 260	2 184	2 466	2 008	2 327	2 549	2 451	2 501	2 460	3 161	3 907	3. Impuesto General a las Ventas
- Operaciones Internas	3 335	3 281	2 260	2 184	2 466	2 008	2 327	2 549	2 451	2 501	2 460	3 161	3 907	- Operaciones Internas
- Operaciones Externas	0	0	0	0	0	0	0	0	0	0	0	0	0	- Operaciones Externas
4. Impuesto Selectivo al Consumo	5	3	3	3	3	4	4	5	1	4	4	4	7	4. Impuesto Selectivo al Consumo
5. Otros Ingresos Tributarios	472	529	261	723	663	488	559	982	501	673	505	656	560	5. Otros Ingresos Tributarios
II. INGRESOS NO TRIBUTARIOS	1 034	1 036	705	557	853	493	453	473	1 254	1 514	621	909	622	II. INGRESOS NO TRIBUTARIOS
INGRESOS CORRIENTES (I+II)	7 652	6 644	5 414	6 494	5 921	4 958	5 240	6 209	6 356	6 772	5 646	7 046	8 212	INGRESOS CORRIENTES (I+II)

1/ Cifras preliminares.

Fuente: SUNAT.

Elaboración: BCRP, Sucursal Huancayo. Departamento de Estudios Económicos.

ANEXO 5

**PASCO: GASTOS NO FINANCIEROS DEL GOBIERNO REGIONAL 1/
(Miles de nuevos soles)**

	2013												2014	
	ENE	FEB	MAR	ABR	MAY	JUN	JUL	AGO	SET	OCT	NOV	DIC	ENE	
GASTOS NO FINANCIEROS	26 368	25 508	37 193	38 338	38 569	34 550	41 950	41 159	24 398	36 412	76 610	85 093	33 338	GASTOS NO FINANCIEROS
a. GASTOS CORRIENTES	15 780	15 163	14 661	16 227	18 662	18 552	20 661	18 264	17 539	18 765	17 512	37 963	17 158	a. GASTOS CORRIENTES
1. Personal y obligaciones sociales	13 318	11 963	11 610	11 764	13 761	13 470	14 635	12 715	13 021	12 337	12 587	21 158	13 666	1. Personal y obligaciones sociales
2. Pensiones y prestaciones sociales	946	857	830	859	830	911	1 026	894	721	924	835	1 555	1 181	2. Pensiones y prestaciones sociales
3. Bienes y servicios	1 517	2 338	2 046	3 545	3 990	4 171	4 907	4 606	3 794	5 505	4 003	14 415	2 311	3. Bienes y servicios
4. Donaciones y transferencias	0	0	0	0	0	0	0	0	0	0	0	0	0	4. Donaciones y transferencias
5. Otros gastos	0	5	175	58	81	0	93	49	3	0	86	835	0	5. Otros gastos
b. GASTOS DE CAPITAL	10 588	10 345	22 532	22 111	19 906	15 998	21 289	22 896	6 859	17 647	59 099	47 130	16 180	b. GASTOS DE CAPITAL
1. Adquisición de activos no financieros	10 588	10 345	22 532	22 111	19 906	15 998	21 289	22 896	6 859	15 647	59 099	47 130	16 180	1. Adquisición de activos no financieros
2. Donaciones y transferencias	0	0	0	0	0	0	0	0	0	2 000	0	0	0	2. Donaciones y transferencias
3. Otros gastos de capital	0	0	0	0	0	0	0	0	0	0	0	0	0	3. Otros gastos de capital

1/ Información actualizada al 31 de marzo de 2014.

Fuente: Ministerio de Economía y Finanzas.

Elaboración: BCRP, Sucursal Huancayo. Departamento de Estudios Económicos.

ANEXO 6

PASCO: GASTOS NO FINANCIEROS DE GOBIERNOS LOCALES 1/
(Miles de nuevos soles)

	2013												2014	
	ENE	FEB	MAR	ABR	MAY	JUN	JUL	AGO	SET	OCT	NOV	DIC	ENE	
GASTOS NO FINANCIEROS	11 042	18 579	28 905	28 779	25 154	22 770	40 086	26 745	29 620	32 458	27 610	59 816	4 690	GASTOS NO FINANCIEROS
a. GASTOS CORRIENTES	3 288	7 478	9 113	9 414	10 324	9 421	11 625	9 341	10 920	9 035	8 076	14 754	3 531	a. GASTOS CORRIENTES
1. Personal y obligaciones sociales	1 719	2 708	1 962	2 114	2 045	1 817	2 715	1 932	1 932	2 051	2 105	2 998	2 160	1. Personal y obligaciones sociales
2. Pensiones y prestaciones sociales	71	118	235	375	510	642	1 052	430	647	858	271	938	68	2. Pensiones y prestaciones sociales
3. Bienes y servicios	1 356	4 417	6 480	6 007	6 556	5 101	7 239	5 938	7 345	5 163	4 532	9 136	1 189	3. Bienes y servicios
4. Donaciones y transferencias	57	137	386	788	1 102	1 753	532	910	886	877	936	1 534	90	4. Donaciones y transferencias
5. Otros gastos	85	98	50	131	111	108	87	133	110	86	231	147	25	5. Otros gastos
b. GASTOS DE CAPITAL	7 754	11 102	19 792	19 365	14 831	13 349	28 461	17 403	18 700	23 424	19 533	45 063	1 159	b. GASTOS DE CAPITAL
1. Adquisición de activos no financieros	7 754	11 002	19 312	19 165	14 721	13 259	28 441	17 308	18 557	23 043	19 233	45 063	1 159	1. Adquisición de activos no financieros
2. Donaciones y transferencias	0	0	480	200	110	90	20	95	143	381	300	0	0	2. Donaciones y transferencias
3. Otros gastos de capital	0	100	0	0	0	0	0	0	0	0	0	0	0	3. Otros gastos de capital

1/ Información actualizada al 31 de marzo de 2014.

Fuente: Ministerio de Economía y Finanzas.

Elaboración: BCRP, Sucursal Huancayo. Departamento de Estudios Económicos.

ANEXO 7

PASCO: MOROSIDAD DEL SISTEMA FINANCIERO 1/
(En porcentajes)

ENTIDADES FINANCIERAS	2 013												2 014	ENTIDADES FINANCIERAS
	ENE	FEB	MAR	ABR	MAY	JUN	JUL	AGO	SET	OCT	NOV	DIC	ENE	
I. Banca Múltiple	3,4	2,9	2,7	3,5	3,7	3,9	3,3	3,7	3,2	2,5	2,5	2,7	4,1	I. Banca Múltiple
II. Instituciones No Bancarias														II. Instituciones No Bancarias
Financieras	1,4	1,3	1,4	1,3	1,7	1,8	1,9	2,0	2,3	2,3	2,1	2,4	2,3	Financieras
Cajas Municipales	3,1	2,9	2,7	2,4	2,4	2,3	2,4	2,5	2,9	2,3	2,2	2,3	3,4	Cajas Municipales
Edpymes	0,5	0,5	0,5	0,4	0,3	0,2	0,2	0,2	0,4	1,1	1,0	1,0	1,4	Edpymes
III. ENTIDADES ESTATALES														III. ENTIDADES ESTATALES
Banco de la Nación 2/	1,0	1,1	1,1	1,1	1,1	1,2	1,3	1,2	1,4	1,4	1,5	1,3	1,1	Banco de la Nación 2/
Agrobanco 3/	-	0,0	0,0	0,0	0,0	2,0	1,9	1,7	0,9	0,8	0,7	0,8	0,7	Agrobanco 3/
TOTAL	2,8	2,5	2,3	2,7	2,8	2,9	2,7	2,8	2,7	2,2	2,1	2,3	3,1	TOTAL

1/ Cifras preliminares.

2/ Sólo considera los créditos de consumo e hipotecario.

3/ No considera los créditos a las demás empresas del Sistema Financiero.

FUENTE: Superintendencia de Banca, Seguros y AFP

ELABORACIÓN: BCRP, Sucursal Huancayo. Departamento de Estudios Económicos