

BANCO CENTRAL DE RESERVA DEL PERÚ
SUCURSAL HUANCAYO



JUNÍN: Síntesis de Actividad Económica
Diciembre 2014¹

Departamento de Estudios Económicos

El Banco Central de Reserva del Perú (BCRP) ha considerado presentar un conjunto de indicadores sectoriales de actividad económica con la finalidad de poder realizar el seguimiento del desempeño de la economía departamental. Para el sector real, se ha utilizado el Valor Bruto de Producción a precios del año 2007 para los sectores disponibles. Cabe señalar que a partir de enero 2014, el Instituto Nacional de Estadística (INEI) ha realizado el cambio de año base (de 1994 a 2007) para la construcción del Producto Bruto Interno (PBI) nacional, estando en elaboración la desagregación departamental. En la medida que se publique referida información, el BCRP volvería a elaborar para cada departamento un indicador agregado de actividad económica.

¹ En el presente informe participaron Francisco Callupe Casaño y Miguel Angel Campos Arias.

ÍNDICE

	<i>Página</i>
RESUMEN EJECUTIVO	3
I. ACTIVIDAD PRODUCTIVA.....	5
1. Actividad primaria.....	5
1.1 Sector agropecuario.....	5
1.2 Sector minería.....	7
2. Otros indicadores sectoriales.....	8
2.1 Sector manufactura.....	8
2.2 Sector construcción.....	9
2.3 Arribos a los establecimientos de hospedaje	10
II. ASPECTOS LABORALES.....	11
1. Empleo	11
III. SECTOR EXTERNO.....	12
1. Exportaciones.....	12
IV. CRÉDITOS Y DEPÓSITOS	13
1. Créditos	13
2. Depósitos	15
V. GASTO PÚBLICO NO FINANCIERO (Ejecución Presupuesta).....	16
1. Gasto corriente no financiero.....	16
2. Inversión pública	17
VI. ANEXOS	19



RESUMEN EJECUTIVO

Principales hechos de importancia

- Al término de diciembre, el sector minero registró un incremento de 74,5 por ciento, acumulando dieciséis meses de crecimiento consecutivo, explicado principalmente por la mayor producción de cobre (661,6 por ciento), ante la mayor oferta de la Minera Chinalco que ejecuta el proyecto Toromocho, seguido por los incrementos en plata (15,8 por ciento) y zinc (7,5 por ciento). Así mismo, el sector agropecuario registró positivos resultados, incrementándose en el mes en 1,8 por ciento, ante la mayor producción del sub sector pecuario (8,4 por ciento).
- En cuanto a los otros indicadores de actividad económica en la región, destacó el incremento de los despachos de cemento (6,9 por ciento); de la inversión pública (9,0 por ciento); del crédito directo total (9,9 por ciento); crédito de consumo (8,3 por ciento); crédito hipotecario (15,8 por ciento); y el empleo formal en las empresas de más de 10 trabajadores en la ciudad de Huancayo (5,0 por ciento). Contrariamente, declinó los arribos a los establecimientos de hospedaje (-0,7 por ciento); y la producción manufacturera (-56,6 por ciento), debido principalmente a la nula producción en la refinación de minerales.

Actividad primaria

- El **sector agropecuario** se expandió en el mes en 1,8 por ciento ante la mayor oferta del sub sector pecuario, explicado por leche, huevo, fibra de llama y todas las carnes; no obstante la ligera caída de la parte agrícola, ante su menor oferta para el mercado interno, principalmente por piña, plátano y zanahoria. Entre enero y diciembre, cayó 6,8 por ciento ante la contracción de la parte agrícola (-7,6 por ciento) por efecto de la contracción en la oferta hacia el mercado externo (-30,1 por ciento), principalmente por café (-42,5 por ciento).
- La **actividad minera**, por dieciséis meses consecutivos, mantuvo una tasa de crecimiento positiva, al incrementarse en el mes en 74,5 por ciento, explicado principalmente por la mayor producción de cobre (661,6 por ciento) ante la mayor oferta de Minera Chinalco que ejecuta el proyecto Toromocho; seguido por los incrementos en plata (15,8 por ciento) y zinc (7,5 por ciento). Entre enero y diciembre, creció 61,2 por ciento, sobresaliendo la mayor oferta de cobre (578,8 por ciento), zinc (4,1 por ciento) y plata (33,0 por ciento). A partir de febrero 2014 se registró por primera vez la producción de Molibdeno en Junín a cargo de Minera Chinalco, sumando 111 toneladas en diciembre y 757 toneladas entre enero y diciembre. De igual forma, se registró producción de oro por la Minera IRL, desde enero de 2014, sumando 64 498 gramos en diciembre y 733 816 gramos durante el 2014.

Otros indicadores de actividad económica

- La **producción manufacturera**, a precios de 1994, disminuyó 56,6 por ciento en diciembre, resultado negativo por noveno mes consecutivo, en respuesta al cierre de operaciones de la empresa refinadora de minerales Doe Run (manufactura primaria) y de la menor producción de la manufactura no primaria (-8,0 por ciento), ante la menor producción de productos químicos y de la minería no metálica (cemento). Entre enero y diciembre, cayó 29,7 por ciento, influenciado por los resultados negativos de la manufactura primaria y no primaria.
- En diciembre, los **despachos de cemento** en Junín, a cargo de la empresa UNACEM (plantas de Condorcocha y Atocongo con las marcas Cemento Andino y Sol, respectivamente) aumentaron 6,9 por ciento, con lo que acumuló ocho meses consecutivos de resultados positivos en respuesta a la recuperación de la inversión pública (9,0 por ciento en el mes), luego que fuera negativo en noviembre pasado (-5,7 por ciento), motivado por el mayor gasto de muchos

gobiernos locales (27,4 por ciento). Entre enero y diciembre, acumuló una expansión de 9,7 por ciento, principalmente por la demanda privada, toda vez que la inversión pública se contrajo 0,2 por ciento.

- Los **arribos a los establecimientos de hospedaje** en diciembre volvieron a disminuir (-0,7 por ciento), ante la menor afluencia de visitantes nacionales y extranjeros, luego que en noviembre se incrementara en casi 14 por ciento. La reducción en los arribos estuvo acompañada con la caída en las pernoctaciones (-1,0 por ciento). Entre enero y diciembre, aumentó ligeramente en 0,7 por ciento, con respecto a similar periodo del año anterior, explicado por la mayor afluencia de visitantes nacionales (0,9 por ciento).
- El **empleo formal** en las empresas de más de 10 trabajadores en la ciudad de Huancayo creció en 5,0 por ciento durante el mes, debido a los incrementos registrados en todas las ramas, principalmente en las de transporte, almacenes y comunicaciones, e industria manufacturera. Entre enero y diciembre, creció 1,1 por ciento, debido a los aumentos en comercio (1,3 por ciento); transporte, almacenes y comunicaciones (3,2 por ciento); y servicios (1,0 por ciento).
- El **crédito directo total** en la región (S/. 3 963 millones) creció 9,9 por ciento respecto a igual mes del año 2013, impulsado por los mayores incrementos que se orientaron a **empresa** (9,7 por ciento), **consumo** (8,3 por ciento) e **hipotecario** (15,8 por ciento). Respecto al mes previo aumentó en 1,5 por ciento, sustentado en el incremento destinado a empresas (1,9 por ciento).
- La **inversión pública** en el mes (S/. 234 millones) aumentó en 9,0 por ciento (variación real interanual), debido a mayores gastos en las municipalidades y el Gobierno Central. Entre enero y diciembre, se contrajo 0,2 por ciento, por los resultados adversos que se registraron en el Gobierno Central (-33,8 por ciento). Respecto a los principales proyectos que se ejecutaron entre enero y diciembre, sobresalieron: “Mejoramiento de la capacidad resolutive del hospital Daniel Alcides Carrión - Huancayo” con S/. 117,9 millones devengados por el Gobierno Regional; “Mejoramiento de la carretera Satipo – Mazamari - Dv. Pangoa - Puerto Ocopa” con S/. 91,9 millones a cargo del Gobierno Central; y la “Implementación del Instituto Regional de Enfermedades Neoplásicas de la macro región del centro del Perú” con S/. 83,4 millones a cargo del Gobierno Regional.

CUADRO N° 1
OTROS INDICADORES DE ACTIVIDAD ECONÓMICA
(Variación % respecto a similar mes del año anterior)

	Jul.14	Ago.14	Set.14	Oct.14	Nov.14	Dic.14
Producción industrial 1/	↓ -55,1	↓ -51,7	↓ -46,8	↓ -50,8	↓ -53,4	↓ -56,6
Despachos de cemento 1/	↑ 14,4	↑ 11,1	↑ 15,2	↑ 11,3	↑ 14,3	↑ 6,9
Arribos a los establecimientos de hospedaje	↑ 3,3	↓ -5,8	↑ 1,9	↓ -0,6	↑ 13,9	↓ -0,7
Empleo formal urbano 2/	↑ 0,4	↑ 0,7	↑ 2,8	↑ 2,0	↑ 3,9	↑ 5,0
Crédito total 3/	↑ 8,9	↑ 9,6	↑ 9,3	↑ 8,5	↑ 8,6	↑ 9,9
Crédito de consumo 3/	↑ 10,9	↑ 10,1	↑ 9,6	↑ 9,4	↑ 8,8	↑ 8,3
Crédito hipotecario 3/	↑ 14,3	↑ 14,0	↑ 15,1	↑ 16,0	↑ 16,4	↑ 15,8
Inversión pública 1/	↑ 19,3	↑ 3,9	↑ 43,7	↑ 19,8	↓ -5,7	↑ 9,0

1/ En términos reales.

2/ En empresas de 10 a más trabajadores situadas en la ciudad de Huancayo.

3/ En términos nominales.

Fuentes: BCRP - Sucursal Huancayo, UNACEM, MINCETUR, MTPE, SBS y MEF.

I. ACTIVIDAD PRODUCTIVA

1. Actividad primaria

1.1 Sector agropecuario

- La actividad agropecuaria creció 1,8 por ciento en el mes, ante la mayor producción del sub sector pecuario (8,4 por ciento), principalmente por leche, huevo, fibra de llama y todas las carnes; no obstante la ligera caída de la parte agrícola, ante su menor oferta para el mercado interno, sobresaliendo las reducciones en piña, plátano y zanahoria.

CUADRO N° 2
SECTOR AGROPECUARIO 1/
(Miles de toneladas)

Subsectores	Estructura Porcentual 2012 /2	Diciembre			Enero - Diciembre		
		2 013	2 014	Var. %	2 013	2 014	Var. %
AGRÍCOLA	86,6			-0,2			-7,6
Orientada al mercado interno 2/	58,0			-0,6			0,5
Papa	12,8	13,9	14,0	0,6	402,7	409,8	1,8
Piña	8,1	29,0	28,2	-2,6	320,9	328,7	2,4
Naranja	6,9	20,5	20,5	0,0	245,1	255,4	4,2
Plátano	4,5	18,4	17,7	-4,0	196,8	197,8	0,5
Maíz Choclo	3,0	0,7	0,9	26,0	80,2	82,8	3,3
Yuca	1,5	8,5	9,1	8,0	72,2	80,0	10,8
Mandarina	2,1	0,1	0,2	62,1	45,8	48,1	5,1
Zanahoria	1,0	2,2	2,1	-7,5	44,0	39,2	-10,8
Orientada al mercado externo y agroindustria 2/	28,6			22,1			-30,1
Café	25,3	0,0	0,0	-	54,8	31,5	-42,5
Maíz A. Duro	0,6	0,4	0,4	-0,7	14,6	17,6	20,4
Cacao	2,6	0,2	0,2	29,8	9,8	12,4	26,1
PECUARIO	13,4			8,4			-2,0
Carne de vacuno 3/	3,5	0,6	0,7	14,3	7,7	8,1	4,6
Carne de ave 3/	2,5	0,6	0,6	4,6	8,8	6,6	-24,9
Carne de ovino 3/	1,4	0,2	0,2	5,7	2,5	2,6	3,1
Leche	2,4	3,8	3,8	0,4	46,3	46,9	1,3
SECTOR AGROPECUARIO	100,0			1,8			-6,8

1/ Cifras preliminares

2/ A precios de 2007.

3/ Peso neto

Fuente: Ministerio de Agricultura y Riego

Elaboración: BCRP, Sucursal Huancayo. Departamento de Estudios Económicos

- En diciembre, la ligera caída de 0,2 por ciento en la parte agrícola se debió a la menor producción con destino al mercado interno (-0,6 por ciento), no obstante el incremento para el sector externo y/o agroindustria (22,1 por ciento), justificado en el primer caso por la menor oferta de piña, plátano y zanahoria; y en el segundo, por la mayor oferta de cacao. Respecto a piña y plátano, se explicó por el registro de menores rendimientos, y en zanahoria, por las menores siembras ante los mayores costos de producción por problemas con el “manto rojo” o “royal”. Entre enero y diciembre, se contrajo 6,8 por ciento, determinado por la reducción en la producción agrícola para el mercado externo y/o agroindustria (-30,1 por ciento), ante la menor oferta de café (-42,5 por ciento) en la zona ceja de selva y selva (provincias de Chanchamayo y Satipo), por efectos de la “roya amarilla”, sumando así dos años consecutivos con resultados desfavorables en la Selva Central.

- La producción pecuaria aumentó 8,4 por ciento en diciembre, debido a la mayor oferta de leche, huevo, fibra de llama y todas las carnes; justificado en leche por mejora en los rendimientos y adecuados precios de mercado ante la mayor demanda de empresas como Gloria, Nestlé y Vía Lácteos. Entre enero y diciembre, se redujo 2,0 por ciento, influenciado por la menor oferta de huevo (-14,5 por ciento) y carne de ave (-24,9 por ciento). Se calcula que la producción actual de leche alcanzaría los 130 mil litros diarios, de los cuales el 65 por ciento se destina al mercado de Lima, concentrándose la mayor oferta en el Valle del Mantaro.
- En cuanto al avance de las siembras, entre agosto y diciembre, de la actual campaña agrícola (2014-2015), se instalaron 92 764 hectáreas, inferior en 4 183 hectáreas (-4,3 por ciento) respecto a su similar de la campaña anterior (2013-2014), explicado por menores instalaciones de **cultivos transitorios** (2 633 hectáreas o 2,9 por ciento menos) y de los **permanentes** (1 550 hectáreas o 22,1 por ciento menos), sobresaliendo en el primer caso las reducciones en quinua (-2 737 hectáreas menos), maíz amiláceo, maíz amarillo duro y trigo; y en el segundo, por café (902 hectáreas menos) y pasto rye grass. Respecto a quinua, la reducción se asoció a los bajos precios en chacra, cotizándose en los últimos meses en S/. 4,0 el kilogramo, cuando en similar periodo del año anterior se ubicó en S/. 9,5 por kilogramo; mientras que en maíz amiláceo y trigo se asoció al exceso de lluvias a finales de diciembre en el Valle del Mantaro; y en café, por un efecto base, luego que aumentarían en 14 362 hectáreas adicionales o 388,7 por ciento más durante la campaña anterior, ante el reemplazo de plantaciones vulnerables a “la roya” (variedades “arábicas”), por otras tolerantes (variedades híbridas, como los “catimores”).

CUADRO N° 3
SUPERFICIE SEMBRADA 1/
(Hectáreas)

	Campaña Agrícola 2/		Variación	
	2013-2014	2014-2015	Absoluta	Porcentual
Cultivos Transitorios	89 932	87 299	-2 633	-2,9
Papa	18 974	19 759	785	4,1
Cebada Grano	10 721	10 710	-11	-0,1
Maíz Amiláceo	8 247	7 847	-400	-4,9
Maíz Choclo	6 033	6 009	-24	-0,4
Trigo	5 636	5 487	-149	-2,6
Yuca	5 047	4 988	-59	-1,2
Maíz A. Duro	5 077	4 750	-327	-6,4
Avena Forrajera	3 912	4 033	121	3,1
Maca	2 391	3 312	921	38,5
Arveja Grano Verde	2 984	3 013	29	1,0
Otros	20 910	17 391	-3 519	-16,8
Cultivos Permanentes	7 015	5 465	-1 550	-22,1
Piña	1 637	1 734	97	5,9
Plátano	1 257	1 312	55	4,4
Café	1 569	667	-902	-57,5
Cebada Forrajera	476	472	-4	-0,8
Pasto Rye Grass	474	355	-119	-25,1
Otros	1 602	925	-677	-42,3
TOTAL	96 947	92 764	-4 183	-4,3

1/ Cifras preliminares

2/ De agosto a diciembre

Fuente: Dirección Regional de Agricultura - Junín

Elaboración: BCRP, Sucursal Huancayo. Departamento de Estudios Económicos



1.2 Sector minería

- La actividad minera sumó dieciséis meses de crecimiento continuo, aumentando en diciembre en 74,5 por ciento ante la mayor producción de cobre (661,6 por ciento), principalmente por la mayor oferta de la Minera Chinalco que ejecuta el proyecto Toromocho, cuya oferta significó el 82,7 por ciento del total producido en el mes; seguido por los incrementos en plata (15,8 por ciento) y zinc (7,5 por ciento). En el mes, según el Ministerio de Energía y Minas, la Minera Chinalco produjo 8 285 toneladas de cobre, 819 toneladas de zinc, 7 781 kilogramos de plata y 111 toneladas de molibdeno.
- Entre enero y diciembre, creció 61,2 por ciento, influenciado por la mayor producción de cobre (578,8 por ciento), zinc (4,1 por ciento) y plata (33,0 por ciento). En el primer caso, por los resultados en la minera Chinalco (al representar el 82,6 por ciento del total); en el segundo, por Chinalco, Casapalca, Argentum y Austria Duvaz; y en el tercero, por Chinalco, Austria Duvaz, Argentum y Volcan. En lo que va del año, la producción de zinc representó el 40 por ciento del VBP minero a precios de 2007, seguido de cobre (34 por ciento), plata (19 por ciento) y plomo (6 por ciento). Así mismo, Chinalco registró en el avance una producción de cobre (70 262 toneladas), zinc (9 827 toneladas), plata (74 088 kilogramos) y molibdeno (757 toneladas).

**CUADRO N° 4
SECTOR MINERÍA 1/**

(Variación % real respecto a similar periodo del año anterior)

	Estructura Porcentual 2012 2/	Diciembre			Enero - Diciembre		
		2 013	2 014	Var. %	2 013	2 014	Var. %
Cobre (TMF)	4,5	1 315	10 017	661,6	12 530	85 049	578,8
Plomo (TMF)	6,6	4 630	4 546	-1,8	46 706	43 238	-7,4
Zinc (TMF)	64,1	21 281	22 870	7,5	245 158	255 308	4,1
Plata (Kg.f)	21,8	57 894	67 032	15,8	516 314	686 704	33,0
Oro (Grmf)	2,9	0	64 498	-	0	733 816	-
Molibdeno (TMF)	0,0	0	111	-	0	757	-
TOTAL 1/	100,0			74,5			61,2

1/ Cifras preliminares.

2/ A precios de 2007.

Fuente: Ministerio de Energía y Minas.

Elaboración: BCRP, Sucursal Huancayo. Departamento de Estudios Económicos.

**GRÁFICO N° 1
CRECIMIENTO DE LA PRODUCCIÓN MINERA**
(Variación % real respecto a similar mes del año anterior)

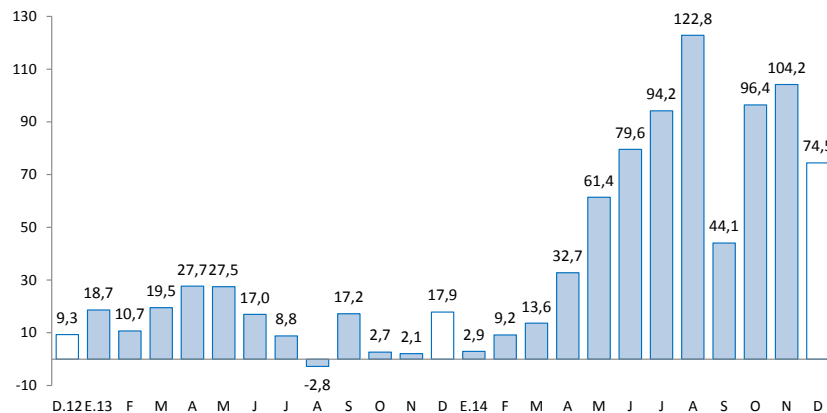

Fuente: MINEM.

Elaboración: BCRP, Sucursal Huancayo, Departamento de Estudios Económicos.

2. Otros indicadores sectoriales

2.1 Sector manufactura

- En diciembre, a precios de 1994, el desempeño de la actividad manufacturera fue negativa por noveno mes seguido, disminuyendo en el mes en 56,6 por ciento, ante la nula actividad en la manufactura primaria, y la menor producción de la no primaria (-8,0 por ciento). En el primer caso, se asoció a la paralización de la empresa Doe Run en el complejo metalúrgico de La Oroya desde julio 2014; y en el segundo, por la menor oferta de productos químicos y de cemento. Entre enero y diciembre, cayó 29,7 por ciento, influenciado por los resultados negativos desde abril pasado, principalmente por efecto de la manufactura primaria (empresa Doe Run).
- En la manufactura no primaria, la caída de 8,0 por ciento en el mes se relacionó a la menor producción de productos químicos (-98,6 por ciento), ante la nula producción de ácido sulfúrico, sulfato de cobre y sulfato de zinc, y por cemento (-5,7 por ciento) en la planta Condorcocha (Tarma) de la empresa UNACEM. Entre enero y diciembre, cayó 2,4 por ciento.

CUADRO N° 5
SECTOR MANUFACTURA 1/
(Variación % real respecto a similar periodo del año anterior)

	Estructura Porcentual 2012 2/	Diciembre Var. %	Enero - Diciembre Var. %
MANUFACTURA PRIMARIA	9,0	-100,0	-56,6
Refinación de metales	9,0	-100,0	-56,6
Cobre refinado	0,0	-	-
Plomo refinado	0,0	-100,0	-60,7
Zinc refinado	8,9	-100,0	-65,8
Plata refinada	0,0	-100,0	-49,7
Zinc en polvo	0,0	-	-100,0
Trióxido de arsénico	0,0	-	-100,0
Bismuto	0,0	-100,0	-68,1
Otros 2/	0,1	-100,0	-50,5
MANUFACTURA NO PRIMARIA	91,0	-8,0	-2,4
Alimentos	2,1	32,9	10,8
Condimentos	1,8	49,1	17,1
Galletas	0,3	-34,7	-26,5
Productos Químicos	0,9	-98,6	-97,3
Plásticos	0,1	-64,0	14,2
Acido sulfúrico	0,7	-100,0	-100,0
Sulfato de cobre	0,0	-	-100,0
Sulfato de zinc	0,1	-100,0	-100,0
Otros 2/	0,0	-	-
Minerales No Metálicos	87,9	-5,7	1,3
Cemento	87,9	-5,7	1,3
TOTAL	100,0	-56,6	-29,7

1/ Cifras preliminares.

2/ A precios de 1994.

Fuente: Empresas manufactureras

Elaboración: BCRP, Sucursal Huancayo. Departamento de Estudios Económicos.



GRÁFICO N° 2
CRECIMIENTO DE LA MANUFACTURA NO PRIMARIA
 (Variación % real respecto a similar mes del año anterior)

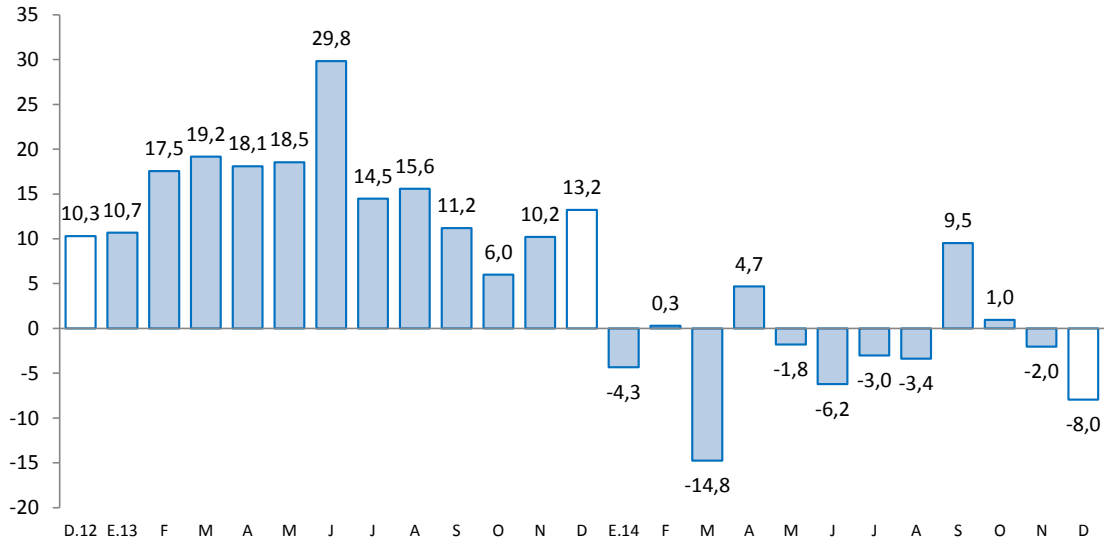

Fuente: Empresas Manufactureras

2.2 Sector construcción

- Los despachos de cemento en Junín, por la empresa UNACEM (plantas Condorcocha y Atocongo con las marcas Cemento Andino y Sol, respectivamente), aumentaron 6,9 por ciento, con lo que acumuló ocho meses consecutivos de resultados positivos, en respuesta a la recuperación de la inversión pública (9,0 por ciento en el mes), luego de la caída en noviembre pasado (-5,7 por ciento). El mayor gasto de gran parte de los gobiernos locales (27,4 por ciento) influenciaron en dicho aumento.

GRÁFICO N° 3
CRECIMIENTO DE LOS DESPACHOS DE CEMENTO
 (Variación % real respecto a similar mes del año anterior)

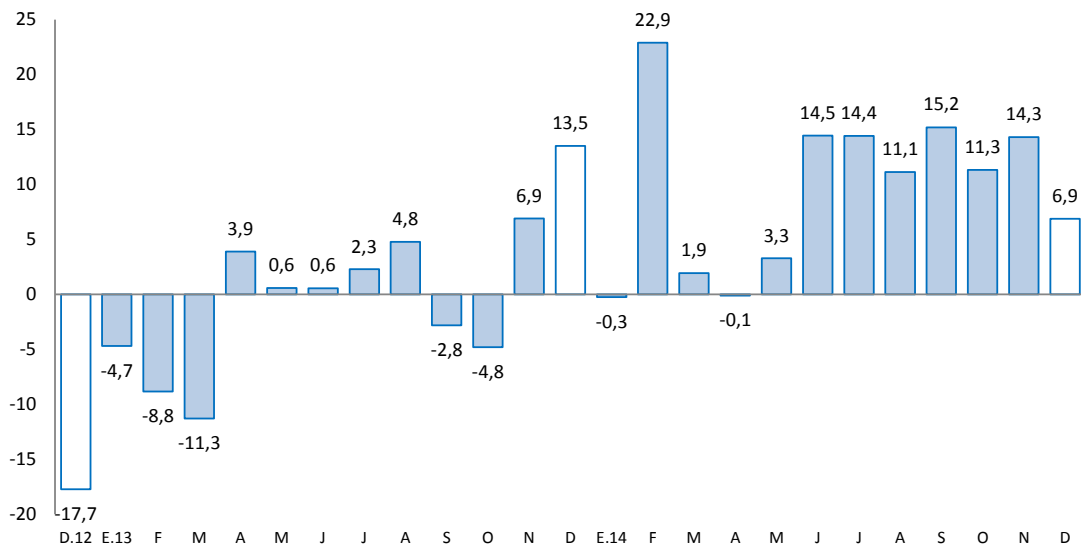

Fuente: BCRP, Sucursal Huancayo en base a información de UNACEM (Plantas Condorcocha y Atocongo).



- Entre enero y diciembre, aumentaron 9,7 por ciento, influenciado por el resultado de febrero (22,9 por ciento), y entre junio y diciembre (12,5 por ciento en promedio). La demanda privada, que explicó el resultado acumulado, radica en empresas constructoras para viviendas, siendo la ciudad de Huancayo la que registra una mayor oferta, además del consumo de las familias (auto construcción). La inversión pública entre enero y diciembre se redujo en 0,2 por ciento.
- En julio de 2012, Cementos Lima y Cemento Andino concretaron la fusión por absorción, dando origen a la nueva compañía Unión Andina de Cementos S.A.A. (UNACEM) a partir de diciembre de 2012.

2.3 Arribos a los establecimientos de hospedaje

- El número de arribos a los establecimientos de hospedaje durante el mes (79,1 miles) se redujo en 0,7 por ciento, ante la menor afluencia de visitantes nacionales y extranjeros, principalmente a la provincia de Chanchamayo, ante las fuertes lluvias registradas en la segunda quincena del mes. Del total de arribos, el 99,6 por ciento fueron nacionales, y en términos de pernотaciones, el nivel promedio disminuyó 1,0 por ciento en el mes.
- Entre enero y diciembre, los arribos (1 004,2 miles) aumentaron ligeramente en 0,7 por ciento con respecto a similar periodo del año anterior, debido a la mayor afluencia de visitantes nacionales (0,9 por ciento), no obstante la contracción de extranjeros (-25,1 por ciento). Del total de arribos, el 99,6 por ciento fueron nacionales, de los cuales el 46 por ciento procedió del propio departamento, seguido de Lima Metropolitana (26 por ciento), Lima provincias (10 por ciento) y Huancavelica (6 por ciento); mientras que en los extranjeros, de los 4 199 visitantes, el 22 por ciento procedió de los Estados Unidos, seguido de España (10 por ciento), Argentina (7 por ciento), Alemania (6 por ciento) y Francia (6 por ciento), entre los principales.

GRÁFICO N° 4
CRECIMIENTO DE ARRIBOS A ESTABLECIMIENTOS DE HOSPEDAJE
(Variación %)

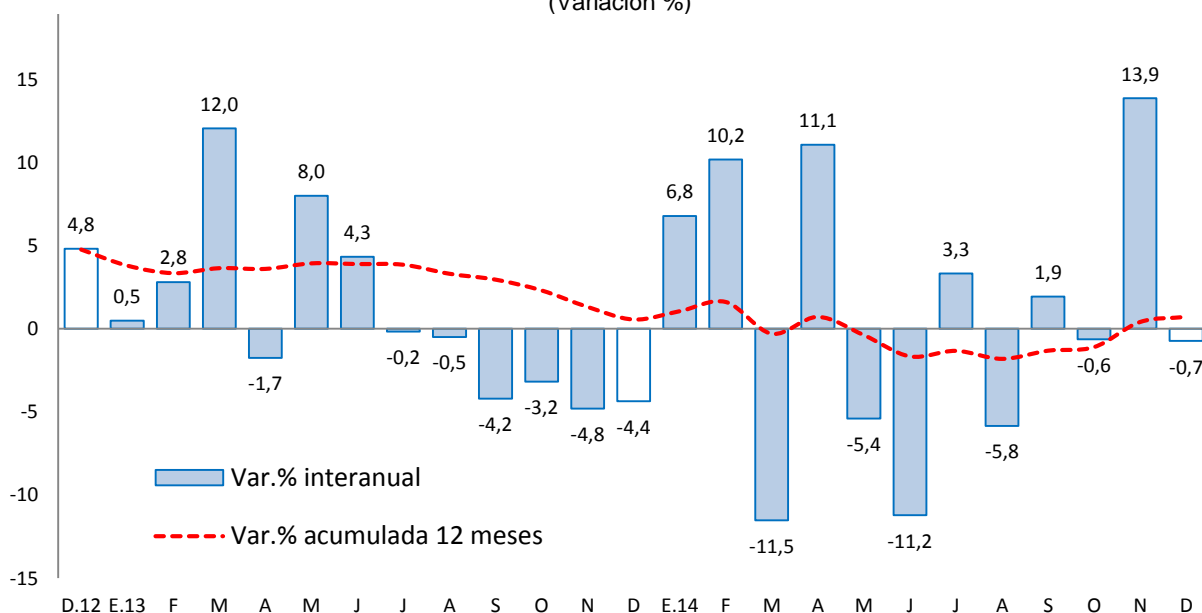

Fuente: Encuesta Mensual a Establecimientos de Hospedaje Temporal - MINCETUR

II. ASPECTOS LABORALES

1. Empleo

- En diciembre, el empleo en la ciudad de Huancayo, en empresas privadas formales de 10 a más trabajadores, se incrementó en 5,0 por ciento, debido a los aumentos en todas las ramas, destacando los incrementos en transportes, almacenes y comunicaciones (16,9 por ciento), e industria manufacturera (7,5 por ciento).
- Entre enero y diciembre, creció 1,1 por ciento, ante los aumentos en las ramas de comercio (1,3 por ciento); transportes, almacenes y comunicaciones (3,2 por ciento) y servicios (1,0 por ciento).

CUADRO N° 6
CIUDAD DE HUANCAYO: ÍNDICE MENSUAL DE EMPLEO EN EMPRESAS
PRIVADAS FORMALES DE 10 Y MÁS TRABAJADORES
POR RAMA DE ACTIVIDAD ECONÓMICA 1/
 (Diciembre 2010=100)

Sectores	Diciembre			Enero - Diciembre		
	2013	2014	Var.%	2013	2014	Var.%
Extractiva 2/	-	-	-	-	-	-
Industria manufacturera	104,9	112,8	7,5	112,4	108,6	-3,4
Comercio	109,7	110,8	1,1	107,6	108,9	1,3
Transporte, almacenes y comunicaciones	113,8	133,0	16,9	116,3	120,0	3,2
Servicios 3/	107,0	111,8	4,4	102,1	103,2	1,0
Total	108,6	114,0	5,0	105,5	106,7	1,1

Nota: La información corresponde al primer día de cada mes.

1/ Cifras preliminares.

2/ Conformada por las subramas agricultura, pesca y minería.

3/ Conformada por las subramas servicios prestados a empresas, restaurantes y hoteles, establecimientos financieros, enseñanza, servicios sociales y comunales; y electricidad, gas y agua.

Fuente: MTPE - Encuesta Nacional de Variación del Empleo (ENVME)

Elaboración: BCRP, Sucursal Huancayo. Departamento de Estudios Económicos.

GRÁFICO N° 5
CIUDAD DE HUANCAYO: EMPLEO FORMAL URBANO EN EMPRESAS DE 10 A MÁS TRABAJADORES
 (Variación % respecto a similar mes del año anterior)

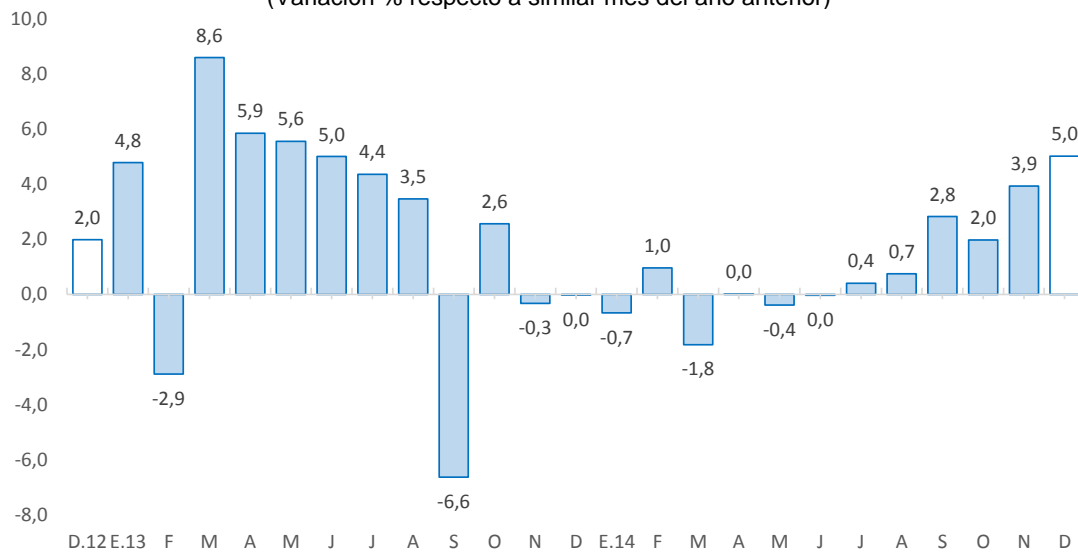

Fuente: Ministerio de Trabajo y Promoción del Empleo.

III. SECTOR EXTERNO

1. Exportaciones

- Al término de diciembre, los envíos totalizaron US\$ 61 millones, inferior en US\$ 21 millones (-25,3 por ciento), debido a los menores envíos de productos tradicionales en US\$ 21 millones (-26,6 por ciento), contrarrestado ligera y parcialmente por las mayores ventas de los no tradicionales en US\$ 0,1 millones (1,8 por ciento). Los menores envíos de **productos tradicionales** se explicaron por la caída en las ventas de productos mineros en US\$ 17 millones (-23,6 por ciento), principalmente por minerales refinados (US\$ 28 millones menos) ante la nula producción de la empresa Doe Run en el complejo metalúrgico de La Oroya desde julio pasado. Respecto a los **no tradicionales**, el incremento se justificó por los mayores envíos de productos agropecuarios (US\$ 2 millones más), principalmente por cacao, jengibre, maíz, papa preparada y textiles (prendas de vestir).

CUADRO Nº 7
EXPORTACIONES POR GRUPO DE PRODUCTOS 1/
(Valor FOB en millones de US\$)

TIPO	Estructura % 2013	Diciembre			Enero - Diciembre		
		2 013	2 014	Var. %	2 013	2 014	Var. %
Productos Tradicionales	97,3	78	57	-26,6	1 026	842	-17,9
Agropecuario	6,1	6	3	-59,4	64	46	-27,7
Minero 2/	91,3	71	54	-23,6	961	796	-17,2
Productos No Tradicionales	2,7	4	4	1,8	28	38	35,0
Agropecuarios	1,5	2	3	86,5	16	31	96,2
Pesquero	0,0	0	0	-100,0	0	0	4,3
Textil	0,1	0	0	136,4	1	1	-23,2
Maderas y papeles, y sus manf.	0,2	0	0	-9,0	2	1	-33,5
Químicos	0,4	1	0	-100,0	4	1	-72,3
Minerales no metálicos	0,0	0	0	-100,0	0	0	59,1
Sidero - Metalúrgicos y joyería	0,4	0	0	-100,0	4	3	-31,4
Metal - Mecánicos	0,0	0	0	-	0	0	104,5
Otros No Tradicionales	0,0	0	0	-81,6	0	0	-30,9
Total Exportaciones	100,0	81	61	-25,3	1 054	880	-16,5

1/ Cifras Preliminares

2/ Incluye minerales refinados

Fuente: SUNAT.

Elaboración: BCRP, Sucursal Huancayo. Departamento de Estudios Económicos.

- Entre enero y diciembre, las ventas totalizaron US\$ 880 millones, inferior en US\$ 173 millones (-16,5 por ciento), ante menores envíos de productos tradicionales en US\$ 183 millones (-17,9 por ciento), no obstante el incremento de los no tradicionales en US\$ 10 millones (35,0 por ciento). Respecto a los **tradicionales**, que significaron el 95,7 por ciento del total, la contracción se justificó por las menores ventas de productos mineros, principalmente de refinados mineros ante la nula producción de la empresa Doe Run desde julio pasado. En cuanto al incremento de los **no tradicionales**, se justificó por productos agropecuarios (US\$ 15 millones más), sobresaliendo cacao, jengibre (kion), maíz maca, papa preparada, truchas congelada, madera aserrada y productos de la minería no metálica, así como de los metal-mecánicos.
- Entre enero y diciembre, los mayores envíos se destinaron a Estados Unidos (33,4 por ciento), China (24,9 por ciento), Corea del Sur (5,3 por ciento) y Suiza (5,3 por ciento). Por productos, sobresalieron los de concentrados de cobre (32,2 por ciento), refinados de plata (17,9 por ciento del total exportado), refinados de plomo (12,4 por ciento), concentrados de zinc (8,4 por ciento), concentrados de plomo (5,7 por ciento), café (5,3 por ciento), oro (5,2 por ciento), refinados de zinc (3,4 por ciento), concentrados de plata (2,8 por ciento) y jengibre (1,5 por ciento).

IV. CRÉDITOS Y DEPÓSITOS

1. Créditos

- El crédito en Junín al término de diciembre sumó S/. 3 963 millones, registrando un incremento de 1,5 por ciento respecto de noviembre pasado y en 9,9 por ciento comparado a similar mes de 2013. Respecto al mes anterior, se asoció a un efecto estacional, ante mayores montos concedidos por motivo de navidad y fin de año, principalmente en las instituciones no bancarias (Cajas Municipales y Cajas Rurales), las que lanzaron variados productos, principalmente orientados para consumo y para la pequeña y micro empresa. Respecto a diciembre de 2013, el incremento de 9,9 por ciento se relacionó a los mayores montos otorgados por Agrobanco (39,5 por ciento) ante mayores créditos a cafetaleros en la Selva Central para hacer frente a la roya, a través del reemplazo de cafetos por variedades más resistentes, así como para compra de deuda y por otorgamiento de créditos para reemplazo de cultivos; seguido por el desempeño de las empresas no bancarias, principalmente de las Cajas Municipales y Rurales, ante el diseño de una nueva política de incursión en zonas periféricas, una agresiva búsqueda de colocaciones por parte de algunas entidades a través de incentivos a sus trabajadores, además del ingreso de una nueva entidad (Caja Rural) en setiembre 2014 (efecto base), y por compras de deudas, principalmente de tarjetas de crédito.
- El **ratio de dolarización en los créditos** alcanzó 8,6 por ciento al término de diciembre, menor en 0,2 de punto porcentual respecto de similar mes de 2013, debido a que los créditos en moneda nacional aumentaron en 1,7 por ciento; mientras que los otorgados en moneda extranjera se redujeron en 0,7 por ciento.

CUADRO Nº 8
JUNÍN: CRÉDITO DIRECTO
(Saldos en millones de nuevos soles)

	Saldos en millones de nuevos soles		Tasa de crecimiento (%)	
	nov-14	dic-14	dic-14 / dic-13	dic-14 / nov-14
Banco de la Nación 1/	160	160	7,3	0,1
Agrobanco 2/	173	176	39,5	1,7
Banca Múltiple	2 139	2 150	6,0	0,5
Instituciones No Bancarias	1 433	1 477	13,5	3,0
Financieras	488	497	4,0	1,8
Cajas Municipales	828	860	19,7	3,9
Cajas Rurales	19	20	68,3	4,9
Edpymes	99	100	7,5	1,3
Total	3 906	3 963	9,9	1,5
Empresas	2 348	2 392	9,7	1,9
Personas	1 558	1 571	10,3	0,9
Consumo	1 128	1 137	8,3	0,8
Hipotecario	429	434	15,8	1,1
En MN	3 561	3 621	10,8	1,7
En ME	345	343	1,3	-0,7

1/ Considera sólo los créditos de consumo e hipotecario.

2/ No considera los créditos a las demás empresas del sistema financiero

Fuente: Superintendencia de Banca, Seguro y AFP.

Elaboración: BCRP, Sucursal Huancayo. Departamento de Estudios Económicos.

- Por **tipo de crédito**, el mayor incremento mensual y anualizado se debió en créditos hipotecarios y los destinados a empresas, concentrándose los mayores montos en los destinados a pequeñas y micro empresas.

GRÁFICO Nº 6
JUNÍN: CRECIMIENTO DEL CREDITO DIRECTO
 (Variación % respecto a similar mes del año anterior)

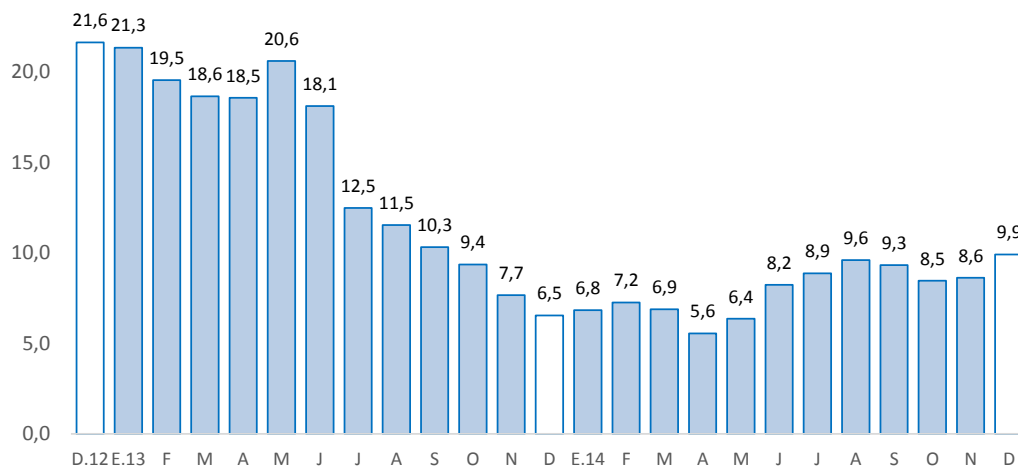

Fuente: Superintendencia de Banca, Seguros y AFP.
 Elaboración: BCRP, Sucursal Huancayo. Departamento de Estudios Económicos.

- Por su parte, la **morosidad** en Junín, correspondiente al mes de noviembre, fue de 4,8 por ciento, superior en 0,1 de punto porcentual a la de octubre pasado y en 1,1 puntos porcentuales respecto a similar mes de 2013. Los mayores ratios se registraron en las Cajas Rurales (8,9 por ciento), por créditos agrícolas y de tipo rural, seguido de las Financieras (5,9 por ciento) y Banca Múltiple (5,4 por ciento).

GRÁFICO Nº 7
JUNÍN: TASA DE MOROSIDAD 1/
 (Porcentaje)

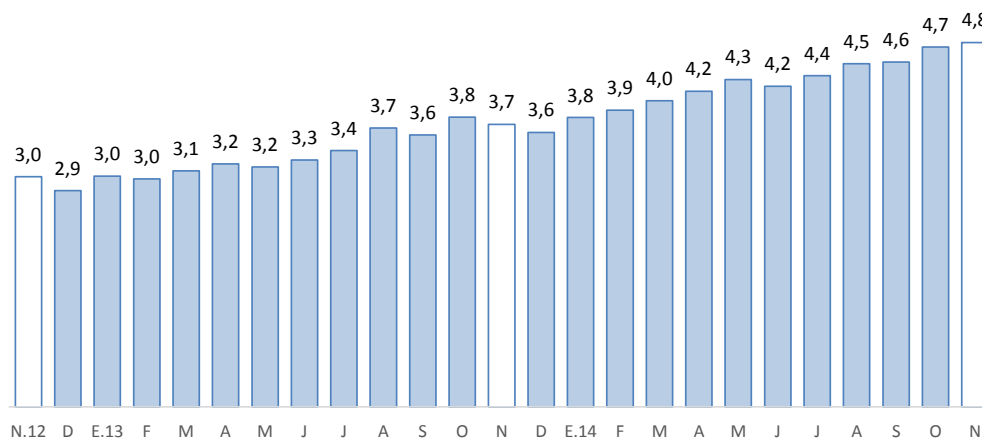

1/ Morosidad = (créditos vencidos + créditos en cobranza judicial) / colocaciones brutas.
 2/ Preliminar
 Fuente: Superintendencia de Banca, Seguros y AFP.
 Elaboración: BCRP, Sucursal Huancayo. Departamento de Estudios Económicos.

2. Depósitos

- En diciembre, los depósitos totalizaron S/. 2 368 millones, aumentando en 3,4 por ciento respecto del mes anterior y en 7,9 por ciento con relación a igual mes de 2013. Respecto a noviembre, se explicó por las mayores captaciones por la Banca Múltiple y el Banco de la Nación, sustentado en el primer caso por mayores captaciones a plazo y en ahorro, principalmente en las provincias de Huancayo y Tarma, y por la captación de nuevos clientes en zonas periféricas, principalmente en el Valle del Mantaro. El incremento interanual se debió a los resultados de la Banca Múltiple y las Cajas Municipales, explicándose en ambos casos por la oferta de mejores tasas para depósitos a plazo fijo y por CTS.
- Por tipo de moneda, los depósitos estuvieron conformados en un 86,4 por ciento por moneda nacional, y en 13,6 por ciento por moneda extranjera. Respecto a igual mes del año previo, los depósitos en moneda nacional crecieron 9,1 por ciento, mientras que los depósitos en moneda extranjera lo hicieron en 0,9 por ciento. La **tasa de dolarización en los depósitos** (13,6 por ciento) fue menor en 0,7 de punto porcentual, respecto de la tasa registrada en similar mes del año anterior.
- Según tipo de depósito, los depósitos en ahorro concentraron el 42,7 por ciento del total, seguido por los depósitos a plazo (37,7 por ciento) y a la vista (19,6 por ciento). Los depósitos en ahorro mostraron el mayor incremento (17,8 por ciento interanual y 7,0 por ciento mensual), principalmente en la banca múltiple y CMAC.

CUADRO Nº 9
JUNÍN: DEPÓSITOS
(SalDOS en millones de nuevos soles)

	SalDOS en millones de nuevos soles		Tasa de crecimiento (%)	
	nov-14	dic-14	dic-14 / dic-13	dic-14 / nov-14
Banco de la Nación	404	423	0,5	4,8
Banca Múltiple	1 110	1 167	10,7	5,1
Instituciones No Bancarias	775	778	8,1	0,3
Financieras	79	78	0,4	-1,5
Cajas Municipales	687	691	9,1	0,6
Cajas Rurales	9	9	1,7	-3,1
TOTAL	2 289	2 368	7,9	3,4
Vista	440	463	-5,7	5,3
Ahorro	946	1 012	17,8	7,0
A plazo	904	893	5,8	-1,1
En MN	1 961	2 045	9,1	4,3
En ME	328	323	0,9	-1,6

Fuente: Superintendencia de Banca, Seguro y AFP.

Elaboración: BCRP, Sucursal Huancayo. Departamento de Estudios Económicos.

GRÁFICO Nº 8
JUNÍN: CRECIMIENTO DE LOS DEPÓSITOS
 (Variación % respecto a similar mes del año anterior)

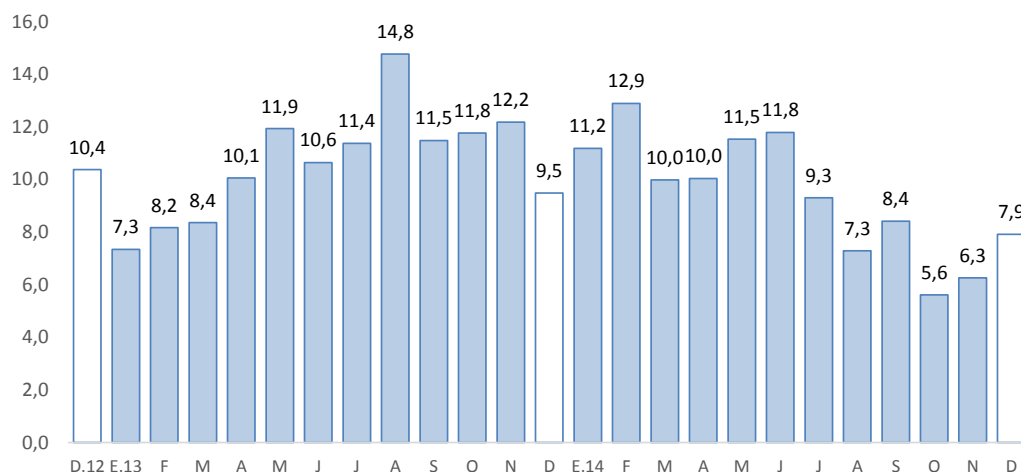

Fuente: Superintendencia de Banca, Seguros y AFP.

Elaboración: BCRP, Sucursal Huancayo. Departamento de Estudios Económicos

V. EJECUCIÓN PRESUPUESTAL

1. Gasto corriente no financiero

- La ejecución presupuestal del gasto corriente no financiero, neto de transferencias intergubernamentales, en diciembre (S/. 305 millones) se redujo en S/. 47 millones (-16,0 por ciento de variación real) respecto de su similar del año anterior, debido a menores gastos en el Gobierno Central (S/. 76 millones o 40,6 por ciento menos), explicado por menores compras de bienes y servicios (S/. 67 millones menos), principalmente en el Gobierno Nacional (S/. 74 millones menos). No obstante, aumentó en el Gobierno Regional y en los municipios.
- Entre enero y diciembre, sumó S/. 2 173 millones, superior en S/. 93 millones (1,2 por ciento en términos reales), ante mayores gastos en el Gobierno Regional (S/. 146 millones o 14,4 por ciento más) y en las municipalidades (S/. 28 millones o 5,9 por ciento más). En ambos casos, el incremento se sustentó en mayores pagos de remuneraciones y compra de bienes y servicios.

CUADRO Nº 10
GASTO CORRIENTE NO FINANCIERO 1/ 2
 (Millones de nuevos soles)

	Diciembre			Enero - Diciembre		
	2 013	2 014	Var.% real	2 013	2 014	Var.% real
Gobierno Nacional	197	121	-40,6	967	885	-11,4
Gobierno Regional	111	128	12,5	811	957	14,4
Gobiernos locales	44	55	22,8	302	330	5,9
Total	351	305	-16,0	2 080	2 173	1,2

1/ Información actualizada al 31 de diciembre de 2014.

2/ Neto de transferencias intergubernamentales. Comprende pensiones y otros gastos corrientes.

Fuente: Ministerio de Economía y Finanzas

Elaboración: BCRP, Sucursal Huancayo. Departamento de Estudios Económicos

2. Inversión pública

- La inversión pública en Junín, correspondiente a los tres niveles de gobierno, totalizó en diciembre S/. 234 millones, mayor en S/. 26 millones (9,0 por ciento más en términos reales) ante mayores gastos en las municipalidades (S/. 30 millones o 27,4 por ciento más), motivado por la culminación de la gestión edil 2011-2014. Los mayores montos devengados se registraron en los sectores de transportes (S/. 20,6 millones más) y agropecuaria (S/. 19,7 millones de incremento). En los municipios, el incremento se registró en educación (S/. 12,5 millones más) y transporte (S/. 12,5 millones de aumento).
- Entre enero y diciembre, acumuló una ejecución de S/. 1 106 millones, superior en S/. 32 millones en términos nominales, pero menor en 0,2 por ciento en términos reales. Se registró incremento en el Gobierno Regional (S/. 134 millones o 53,9 por ciento más) y municipios (S/. 33 millones o 4,5 por ciento de aumento), disminuyendo en el Gobierno Nacional (S/. 135 millones menos o 33,8 por ciento menos). En el Gobierno Regional, el incremento se registró en salud (S/. 156,5 millones más), transportes (S/. 12,3 millones), y defensa y seguridad nacional (S/. 2,4 millones más); mientras que en las municipalidades, el aumento se observó en transportes (S/. 23,9 millones más) y agropecuaria (S/. 12,9 millones).

CUADRO Nº 11
INVERSIÓN PÚBLICA 1/ 2/
(Millones de nuevos soles)

	Diciembre			Enero - Diciembre		
	2 013	2 014	Var.% real	2 013	2 014	Var.% real
Gobierno Nacional	68	71	1,6	427	292	-33,8
Gobierno Regional	47	40	-17,4	227	361	53,9
Gobiernos locales	94	123	27,4	420	453	4,5
Total	208	234	9,0	1 074	1 106	-0,2

1/ Información actualizada al 31 de diciembre de 2014.

2/ Comprende la adquisición de activos no financieros

Fuente: Ministerio de Economía y Finanzas

Elaboración: BCRP, Sucursal Huancayo. Departamento de Estudios Económicos.

GRÁFICO Nº 9
CRECIMIENTO DE LA INVERSIÓN PÚBLICA
(Variación % real)

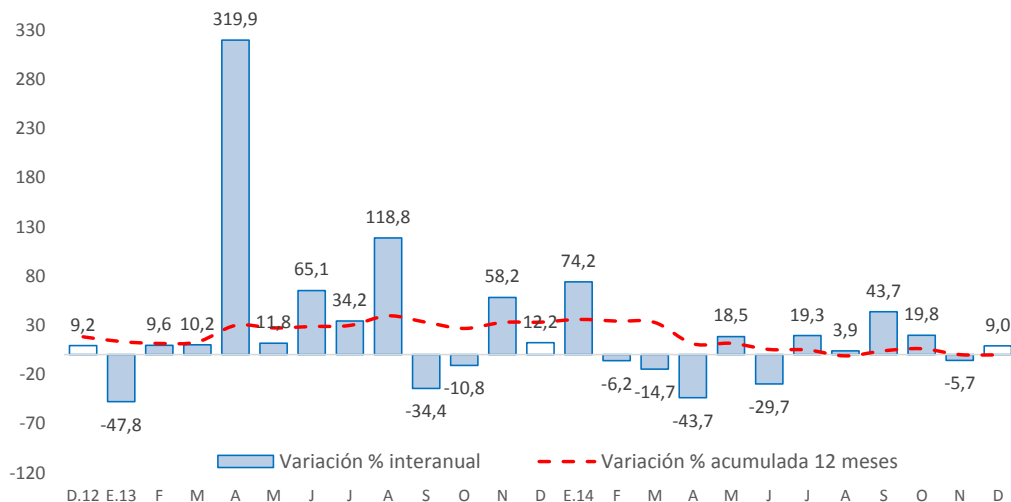

Fuente: Ministerio de Economía y Finanzas

- En cuanto al avance de la inversión pública, durante el 2014 se ejecutó en Junín el 71,5 por ciento de su Presupuesto Institucional Modificado (PIM) que sumó para el 2014 S/. 1 546 millones. El Gobierno Nacional registró un avance del 84,4 por ciento, seguido del Gobierno Regional (73,8 por ciento) y los municipios (63,7 por ciento).

Principales proyectos

- Entre los principales proyectos que se ejecutaron entre enero y diciembre de 2014, destacaron en el Gobierno Nacional: “Mejoramiento de la carretera Satipo - Mazamari - Pangoa – Puerto Ocopa”, con un gasto de S/. 91,9 millones; “Rehabilitación de la carretera Desvió Las Vegas – Tarma”, con S/. 24,3 millones; y “Sistema de irrigación en Pangoa, Satipo” con un gasto devengado de S/. 21,3 millones en el avance.
- En el Gobierno Regional, “Mejoramiento de la capacidad resolutive del hospital Daniel Alcides Carrión de Huancayo” con un gastó de S/. 117,9 millones durante el 2014; “Implementación del Instituto Regional de Enfermedades Neoplásicas de la Macro Región del Centro del Perú”, con S/. 83,4 millones; y “Construcción y equipamiento de hospital II-1 La Merced – Chanchamayo” con S/. 29,3 millones.
- En los gobiernos locales, “Mejoramiento de la carretera, tramo Pachachaca - Yauli, distrito de Yauli”, con S/. 14,6 millones devengados; “Mejoramiento de la institucion educativa integrada Huachicna del anexo de Huachicna, distrito de Pariahuanca, Huancayo” con un gasto de S/. 6,3 millones; “Mejoramiento de trochas carrozables” con un gasto conjunto de S/. 6,2 millones; y “Mejoramiento del canal de riego Santa Rosa – Huanchar, distrito de Santa Rosa de Ocopa, Concepcion” con S/. 5,3 millones.



VI. ANEXOS



ANEXO 1

JUNÍN: PRODUCCIÓN AGROPECUARIA 1/

(En toneladas métricas)

CULTIVOS	2 013	2 014											CULTIVOS	
	DIC	ENE	FEB	MAR	ABR	MAY	JUN	JUL	AGO	SET	OCT	NOV		DIC
AGRÍCOLA														AGRÍCOLA
CONSUMO INTERNO														CONSUMO INTERNO
Ajo	0	0	23	44	39	468	965	909	317	10	44	0	0	Ajo
Arroz Cáscara	12	7	70	453	1 306	1 887	1 340	386	68	100	85	0	20	Arroz Cáscara
Arveja Grano Seco	0	0	0	0	4	1 017	1 037	24	7	7	5	2	0	Arveja Grano Seco
Arveja Grano Verde	1 466	3 346	4 231	5 283	4 886	2 496	869	1 348	1 819	1 619	827	1 253	1 880	Arveja Grano Verde
Cebada Grano	0	0	0	0	0	2 476	15 277	5 875	750	56	0	0	0	Cebada Grano
Cebolla	659	701	805	1 026	1 167	1 144	635	614	890	629	525	437	551	Cebolla
Espinaca	1 018	1 337	1 012	699	412	716	831	753	838	573	855	874	1 381	Espinaca
Frijol Grano Seco	199	464	348	312	323	610	518	1 061	877	302	266	184	242	Frijol Grano Seco
Haba Grano Seco	0	0	0	0	47	1 670	1 706	161	0	0	0	0	0	Haba Grano Seco
Haba Grano Verde	876	1 103	2 099	3 624	5 118	2 128	489	192	397	542	429	639	936	Haba Grano Verde
Lechuga	868	616	495	345	488	385	578	633	591	514	466	633	835	Lechuga
Maíz Amiláceo	0	0	0	0	58	5 332	10 661	2 156	646	0	0	0	0	Maíz Amiláceo
Maíz Choclo	720	4 919	8 737	16 770	39 304	11 259	24	95	493	266	0	35	907	Maíz Choclo
Mandarina	117	966	1 515	2 885	6 726	8 369	9 322	9 362	5 603	2 518	449	236	190	Mandarina
Mashua	0	0	0	0	561	2 147	1 320	82	41	0	0	0	0	Mashua
Naranja	20 469	21 027	16 594	17 384	21 259	23 757	27 358	30 329	19 270	16 446	19 883	21 628	20 464	Naranja
Oca	0	0	0	0	590	2 239	1 043	146	36	0	0	0	0	Oca
Olluco	69	199	1 114	1 598	4 205	5 295	4 194	1 035	286	0	0	0	182	Olluco
Palta	6 296	5 192	3 160	2 758	2 515	1 756	791	586	570	929	4 084	4 731	5 905	Palta
Papa	13 940	28 726	34 192	46 217	76 368	90 797	84 117	22 047	4 729	1 160	3 687	3 741	14 020	Papa
Papaya	1 268	1 025	907	918	1 006	935	873	829	704	875	1 013	1 061	1 293	Papaya
Piña	28 988	33 524	32 777	31 500	30 186	28 390	25 320	23 226	20 182	22 525	25 162	27 649	28 232	Piña
Plátano	18 379	18 451	14 702	16 683	18 575	17 534	15 974	15 374	13 803	14 895	17 042	17 065	17 652	Plátano
Yuca	8 457	6 903	5 916	5 903	5 752	5 751	5 282	4 540	5 145	6 699	9 240	9 683	9 135	Yuca
Zanahoria	2 219	4 377	5 645	6 941	5 133	5 649	3 567	1 694	1 442	906	809	991	2 052	Zanahoria
Zapallo	147	341	586	506	357	227	134	75	51	89	102	141	110	Zapallo
Otros Cons. Interno	9 035	9 444	9 941	10 658	11 823	14 409	23 473	14 878	9 346	8 634	9 014	9 775	10 410	Otros Cons. Interno
INDUSTRIAL Y/O EXP.														INDUSTRIAL Y/O EXP.
Cacao	158	141	284	1 002	1 640	2 113	2 233	1 927	1 136	886	525	308	206	Cacao
Café	0	0	992	4 824	8 144	9 321	6 482	1 409	337	0	0	0	0	Café
Maíz A. Duro	412	1 537	3 287	4 338	3 839	1 391	294	144	901	661	419	365	409	Maíz A. Duro
Otros Industrial y/o Exp.	0	0	0	0	0	0	0	4	37	37	17	4	0	Otros Industrial y/o Exp.
PECUARIO														PECUARIO
CARNE 2/														CARNE 2/
Carne Ave	581,1	556,5	556,2	504,4	481,5	524,8	518,0	562,8	562,8	540,8	597,7	618,1	607,6	Carne Ave
Carne Ovino	209,0	215,7	209,1	211,2	221,0	215,3	221,1	222,5	217,5	216,5	216,1	217,5	221,0	Carne Ovino
Carne Porcino	295,4	268,4	254,1	269,9	271,6	280,4	287,6	300,1	291,7	299,9	303,2	308,9	342,9	Carne Porcino
Carne Vacuno	631,4	619,6	623,2	645,7	647,8	667,9	679,6	711,9	682,4	682,5	679,5	690,9	721,5	Carne Vacuno
Carne Caprino	2,0	2,4	2,6	2,6	2,6	2,6	2,7	2,7	2,9	3,0	3,1	3,0	2,3	Carne Caprino
Carne Alpaca	20,8	20,5	21,0	21,5	20,8	21,6	21,9	23,0	22,4	21,8	21,9	22,8	23,5	Carne Alpaca
Carne Llama	15,8	14,1	15,0	14,8	15,2	15,7	16,1	17,3	16,6	16,6	16,6	17,2	18,6	Carne Llama
Huevo	102,1	101,3	102,6	87,4	84,8	84,1	88,6	91,8	91,5	94,6	101,9	110,0	116,1	Huevo
Leche	3 832,6	3 796,3	3 939,2	4 148,5	3 932,5	4 053,3	3 986,4	3 956,1	3 858,4	3 752,9	3 835,6	3 786,5	3 849,7	Leche
Lana	0,0	106,9	357,3	543,9	146,9	1,1	0,0	0,0	0,0	0,0	0,0	0,0	0,0	Lana
FIBRA														FIBRA
Fibra de Alpaca	10,4	0,0	0,0	0,0	0,0	0,0	0,0	0,0	0,0	7,9	66,3	57,3	8,0	Fibra de Alpaca
Fibra de Llama	1,9	0,0	0,0	0,0	0,0	0,0	0,0	0,0	0,0	0,0	25,3	22,8	3,9	Fibra de Llama

1/ Cifras preliminares

2/ Peso Neto, no de animales en pie.

FUENTE: MINAGRI

LABORACIÓN: BCRP. Sucursal Huancayo. Departamento de Estudios Económicos.



ANEXO 2

JUNÍN: PRODUCCIÓN MINERA METÁLICA 1/
(Contenido Fino)

Producción Metálica Concentración	2 013	2 014												Producción Metálica Concentración
	DIC	ENE	FEB	MAR	ABR	MAY	JUN	JUL	AGO	SET	OCT	NOV	DIC	
COBRE (TMF)	1 315	1 260	2 771	3 300	4 320	8 018	9 096	9 864	9 475	6 235	10 458	10 236	10 017	COBRE (TMF)
PLOMO (TMF)	4 630	2 996	2 506	2 581	3 145	4 829	3 681	3 588	4 670	3 817	3 541	3 338	4 546	PLOMO (TMF)
ZINC (TMF)	21 281	20 858	17 303	17 534	18 230	21 608	22 909	23 559	24 893	20 636	22 829	22 077	22 870	ZINC (TMF)
PLATA (Kg.f)	57 894	46 341	42 852	43 453	49 205	74 392	58 925	63 491	65 635	56 594	61 853	56 931	67 032	PLATA (Kg.f)
ORO (Grm.f)	0	62 314	57 854	62 334	63 923	62 558	56 081	61 366	54 093	61 616	64 025	63 152	64 498	ORO (Grm.f)
MOLIBDENO (TMF)	0	0	3	3	11	19	75	96	88	128	96	126	111	MOLIBDENO (TMF)

1/ Cifras preliminares.

FUENTE: MINEM

ELABORACIÓN: BCRP. Sucursal Huancayo. Departamento de Estudios Económicos.



ANEXO 3

JUNÍN: PRODUCCIÓN MANUFACTURERA 1/
(Índice 1994 = 100)

DESCRIPCIÓN	2 013	2 014												DESCRIPCIÓN	
	DIC	ENE	FEB	MAR	ABR	MAY	JUN	JUL	AGO	SET	OCT	NOV	DIC		
I. MANUFACTURA PRIMARIA	52,2	54,3	54,0	53,9	39,7	31,3	0,3	0,0	0,0	0,0	0,0	0,0	0,0	0,0	I. MANUFACTURA PRIMARIA
Refinación de metales	52,2	54,3	54,0	53,9	39,7	31,3	0,3	0,0	0,0	0,0	0,0	0,0	0,0	0,0	Refinación de metales
Cobre refinado	0,0	0,0	0,0	0,0	0,0	0,0	0,0	0,0	0,0	0,0	0,0	0,0	0,0	0,0	Cobre refinado
Plomo refinado	111,9	115,1	107,1	98,6	79,3	51,0	0,0	0,0	0,0	0,0	0,0	0,0	0,0	0,0	Plomo refinado
Zinc refinado	54,2	49,5	56,5	61,3	60,2	11,0	0,0	0,0	0,0	0,0	0,0	0,0	0,0	0,0	Zinc refinado
Plata refinada	93,1	103,6	103,7	102,3	62,1	74,2	0,0	0,0	0,0	0,0	0,0	0,0	0,0	0,0	Plata refinada
Zinc en polvo	0,0	0,0	0,0	0,0	0,0	0,0	0,0	0,0	0,0	0,0	0,0	0,0	0,0	0,0	Zinc en polvo
Trióxido de arsénico	0,0	0,0	0,0	0,0	0,0	0,0	0,0	0,0	0,0	0,0	0,0	0,0	0,0	0,0	Trióxido de arsénico
Bismuto	46,4	39,0	49,9	59,6	34,5	75,4	0,0	0,0	0,0	0,0	0,0	0,0	0,0	0,0	Bismuto
Otros 2/	24,3	23,0	18,8	21,1	17,2	15,1	1,7	0,0	0,0	0,0	0,0	0,0	0,0	0,0	Otros 2/
II. MANUFACTURA NO PRIMARIA	256,6	201,6	212,0	203,0	225,8	226,7	229,3	242,4	254,3	270,9	269,5	261,5	236,2	II. MANUFACTURA NO PRIMARIA	
A. Alimentos	196,4	129,2	423,2	391,7	325,8	355,7	258,9	343,8	259,6	367,7	381,9	348,1	261,0	A. Alimentos	
Condimentos	188,5	139,4	446,0	427,5	349,0	377,6	286,2	370,5	271,5	403,2	411,4	377,0	281,1	Condimentos	
Galletas	238,0	75,9	303,3	204,3	204,2	241,2	116,0	203,3	197,2	181,5	227,4	196,0	155,4	Galletas	
B. Productos Químicos	100,2	3,8	4,6	3,6	3,4	3,6	4,6	4,4	3,2	2,1	2,3	3,4	1,4	B. Productos Químicos	
Plásticos	154,2	154,2	185,0	148,0	138,8	144,9	185,0	178,8	131,1	86,3	92,5	138,8	55,5	Plásticos	
Acido sulfúrico	271,4	0,0	0,0	0,0	0,0	0,0	0,0	0,0	0,0	0,0	0,0	0,0	0,0	Acido sulfúrico	
Sulfato de cobre	0,0	0,0	0,0	0,0	0,0	0,0	0,0	0,0	0,0	0,0	0,0	0,0	0,0	Sulfato de cobre	
Sulfato de zinc	251,7	0,0	0,0	0,0	0,0	0,0	0,0	0,0	0,0	0,0	0,0	0,0	0,0	Sulfato de zinc	
Otros 3/	0,0	0,0	0,0	0,0	0,0	0,0	0,0	0,0	0,0	0,0	0,0	0,0	0,0	Otros 3/	
C. Minerales No Metálicos	294,4	238,9	244,6	234,5	263,4	263,8	269,0	282,9	299,2	316,8	314,8	305,8	277,6	C. Minerales No Metálicos	
Cemento	294,4	238,9	244,6	234,5	263,4	263,8	269,0	282,9	299,2	316,8	314,8	305,8	277,6	Cemento	
TOTAL	83,6	76,9	78,3	76,9	68,4	61,3	35,5	37,3	39,1	41,7	41,5	40,2	36,3	TOTAL	

1/ Cifras preliminares. A precios de 1994

2/ Oro, Selenio, Teluro, Arsénico, Antimonio, entre otros.

3/ Oleum 105,62%.

FUENTE: Empresas manufactureras

ELABORACIÓN: BCRP. Sucursal Huancayo. Departamento de Estudios Económicos.



ANEXO 4

JUNÍN: PRODUCCIÓN MANUFACTURERA 1/
(Variación Porcentual Real)

DESCRIPCIÓN	2 013	2 014												DESCRIPCIÓN	
	DIC	ENE	FEB	MAR	ABR	MAY	JUN	JUL	AGO	SET	OCT	NOV	DIC		
I. MANUFACTURA PRIMARIA	357,2	84,7	395,5	62,1	-23,3	-42,5	-99,5	-100,0	-100,0	-100,0	-100,0	-100,0	-100,0	-100,0	I. MANUFACTURA PRIMARIA
Refinación de metales	357,2	84,7	395,5	62,1	-23,3	-42,5	-99,5	-100,0	-100,0	-100,0	-100,0	-100,0	-100,0	-100,0	Refinación de metales
Cobre refinado	-	-	-	-	-	-	-	-	-	-	-	-	-	-	Cobre refinado
Plomo refinado	-	167,0	-	26,3	-29,5	-55,2	-100,0	-100,0	-100,0	-100,0	-100,0	-100,0	-100,0	-100,0	Plomo refinado
Zinc refinado	-17,5	25,3	-5,1	-1,1	0,2	-82,7	-100,0	-100,0	-100,0	-100,0	-100,0	-100,0	-100,0	-100,0	Zinc refinado
Plata refinada	-	76,1	-	175,8	-30,6	-22,5	-100,0	-100,0	-100,0	-100,0	-100,0	-100,0	-100,0	-100,0	Plata refinada
Zinc en polvo	-	-	-	-	-	-	-100,0	-	-	-	-	-	-	-	Zinc en polvo
Trióxido de arsénico	-	-	-	-	-	-	-100,0	-	-	-	-	-	-	-	Trióxido de arsénico
Bismuto	-	-64,7	58,6	-11,2	-47,8	-1,6	-100,0	-100,0	-100,0	-100,0	-100,0	-100,0	-100,0	-100,0	Bismuto
Otros 2/	3 050,2	1 524,6	1 135,5	44,7	-11,2	-22,5	-92,1	-100,0	-100,0	-100,0	-100,0	-100,0	-100,0	-100,0	Otros 2/
II. MANUFACTURA NO PRIMARIA	13,2	-4,3	0,3	-14,8	4,7	-1,8	-6,2	-3,0	-3,4	9,5	1,0	-2,0	-8,0	II. MANUFACTURA NO PRIMARIA	
A. Alimentos	6,7	-48,4	50,3	33,7	21,7	136,9	6,7	0,3	-29,7	-1,1	0,6	6,9	32,9	A. Alimentos	
Condimentos	1,7	-45,2	42,4	42,9	38,5	163,1	14,4	5,2	-27,5	5,8	6,1	10,9	49,1	Condimentos	
Galletas	34,7	-67,3	162,0	-21,7	-41,7	30,4	-43,1	-30,9	-42,5	-43,8	-32,9	-21,7	-34,7	Galletas	
B. Productos Químicos	-2,7	-94,6	-94,5	-97,3	-97,5	-97,3	-96,7	-96,8	-97,7	-98,2	-98,4	-97,6	-98,6	B. Productos Químicos	
Plásticos	-42,5	602,2	81,8	83,2	36,4	22,6	59,4	33,5	2,4	-44,0	-45,5	-10,0	-64,0	Plásticos	
Acido sulfúrico	0,0	-100,0	-100,0	-100,0	-100,0	-100,0	-100,0	-100,0	-100,0	-100,0	-100,0	-100,0	-100,0	Acido sulfúrico	
Sulfato de cobre	-	-	-100,0	-100,0	-100,0	-100,0	-100,0	-100,0	-100,0	-100,0	-100,0	-100,0	-	Sulfato de cobre	
Sulfato de zinc	0,0	-100,0	-100,0	-100,0	-100,0	-100,0	-100,0	-100,0	-100,0	-100,0	-100,0	-100,0	-100,0	Sulfato de zinc	
Otros 3/	-	-	-	-	-	-	-	-	-	-	-	-	-	Otros 3/	
C. Minerales No Metálicos	13,9	-0,8	2,0	-12,1	9,8	0,8	-2,2	1,2	1,6	14,0	5,4	2,0	-5,7	C. Minerales No Metálicos	
Cemento	13,9	-0,8	2,0	-12,1	9,8	0,8	-2,2	1,2	1,6	14,0	5,4	2,0	-5,7	Cemento	
TOTAL	87,9	34,3	87,6	18,6	-11,2	-24,8	-57,0	-55,1	-51,7	-46,8	-50,8	-53,4	-56,6	TOTAL	

1/ Cifras preliminares. A precios de 1994

2/ Oro, Selenio, Teluro, Arsénico, Antimonio, entre otros.

3/ Oleum 105,62%.

FUENTE: Empresas manufactureras

ELABORACIÓN: BCRP. Sucursal Huancayo. Departamento de Estudios Económicos.



ANEXO 5

**JUNÍN: EXPORTACIONES FOB POR TIPO DE PRODUCTOS 1/
(Millones US\$)**

TIPO	2 013	2 014												TIPO
	DIC	ENE	FEB	MAR	ABR	MAY	JUN	JUL	AGO	SET	OCT	NOV	DIC	
Productos Tradicionales	78	67	78	94	78	84	63	53	84	57	59	70	57	Productos Tradicionales
Agrícolas	6	2	2	2	1	2	3	6	8	6	7	3	3	Agrícolas
Mineros 2/	71	65	75	92	77	82	60	47	75	50	52	66	54	Mineros 2/
Productos No Tradicionales	4	2	3	3	2	1	2	3	4	4	5	5	4	Productos No Tradicionales
Agropecuarios	2	2	2	2	1	1	2	3	4	4	4	4	3	Agropecuarios
Pesqueros	0	0	0	0	0	0	0	0	0	0	0	0	0	Pesqueros
Textiles	0	0	0	0	0	0	0	0	0	0	0	0	0	Textiles
Maderas y papeles, y sus manufacturas	0	0	0	0	0	0	0	0	0	0	0	0	0	Maderas y papeles, y sus manufacturas
Químicos	1	0	0	0	0	0	0	0	0	0	0	0	0	Químicos
Minerales no metálicos	0	0	0	0	0	0	0	0	0	0	0	0	0	Minerales no metálicos
Sidero - metalúrgicos y joyería	0	0	1	0	0	0	0	0	0	0	0	0	0	Sidero - metalúrgicos y joyería
Metal - mecánicos	0	0	0	0	0	0	0	0	0	0	0	0	0	Metal - mecánicos
Otros no tradicionales	0	0	0	0	0	0	0	0	0	0	0	0	0	Otros no tradicionales
TOTAL EXPORTACIONES	81	69	81	97	80	85	65	56	88	61	63	74	61	TOTAL EXPORTACIONES

1/ Cifras Preliminares.

2/ Incluye minerales refinados.

FUENTE: SUNAT

ELABORACIÓN: BCRP. Sucursal Huancayo. Departamento de Estudios Económicos.



ANEXO 6

JUNÍN: EXPORTACIONES FOB DE PRODUCTOS TRADICIONALES 1/
(Millones US\$)

TIPO	2 013	2 014												TIPO
	DIC	ENE	FEB	MAR	ABR	MAY	JUN	JUL	AGO	SET	OCT	NOV	DIC	
AGROPECUARIO	6	2	2	2	1	2	3	6	8	6	7	3	3	AGROPECUARIO
Café														Café
Volumen (TM)	2 073	668	654	590	332	450	738	1 377	1 798	1 336	1 492	703	593	Volumen (TM)
Valor (Millones US\$)	6	2	2	2	1	2	3	6	8	6	7	3	3	Valor (Millones US\$)
Lana														Lana
Volumen (TM)	0	0	0	0	0	0	0	0	0	0	0	0	0	Volumen (TM)
Valor (Millones US\$)	0	0	0	0	0	0	0	0	0	0	0	0	0	Valor (Millones US\$)
Chancaca														Chancaca
Volumen (TM)	0	0	0	0	0	0	0	0	0	0	0	0	0	Volumen (TM)
Valor (Millones US\$)	0	0	0	0	0	0	0	0	0	0	0	0	0	Valor (Millones US\$)
Pieles														Pieles
Volumen (TM)	0	0	0	0	0	0	0	0	0	0	0	0	0	Volumen (TM)
Valor (Millones US\$)	0	0	0	0	0	0	0	0	0	0	0	0	0	Valor (Millones US\$)
MINEROS	71	65	75	92	77	82	60	47	75	50	52	66	54	MINEROS
Plata														Plata
Volumen (TM)	1 802	0	200	2 761	1 549	949	110	342	117	0	202	1 493	2 379	Volumen (TM)
Valor (Millones US\$)	4	0	1	5	3	2	0	1	0	0	0	5	6	Valor (Millones US\$)
Cobre														Cobre
Volumen (TM)	96	0	1 592	8 497	14 144	14 354	22 078	10 254	38 250	31 173	28 613	27 653	24 536	Volumen (TM)
Valor (Millones US\$)	0	0	3	10	16	20	33	14	53	39	37	34	25	Valor (Millones US\$)
Plomo														Plomo
Volumen (TM)	5 442	0	0	488	275	5 215	740	1 274	5 714	112	2 411	4 773	194	Volumen (TM)
Valor (Millones US\$)	15	0	0	1	0	12	1	3	13	1	5	12	1	Valor (Millones US\$)
Zinc														Zinc
Volumen (TM)	9 206	9 297	4 296	18 143	8 134	10 102	6 157	30 436	13 279	13 025	13 597	27 156	22 873	Volumen (TM)
Valor (Millones US\$)	7	6	3	10	3	4	1	12	5	8	5	12	6	Valor (Millones US\$)
Otros														Otros
Volumen (TM)	42	25	38	39	43	47	19	1	1	0	0	0	0	Volumen (TM)
Valor (Millones US\$)	1	1	1	1	1	1	0	0	0	0	0	0	0	Valor (Millones US\$)
Minerales Refinados	44	58	69	65	52	42	24	17	3	2	4	4	16	Minerales Refinados
• Plata refinada														• Plata refinada
Volumen (TM)	46	34	62	53	34	47	12	2	0	0	0	0	0	Volumen (TM)
Valor (Millones US\$)	29	22	42	35	22	29	8	1	0	0	0	0	0	Valor (Millones US\$)
• Cobre refinado														• Cobre refinado
Volumen (TM)	30	0	0	0	0	0	531	0	0	0	0	0	0	Volumen (TM)
Valor (Millones US\$)	0	0	0	0	0	0	2	0	0	0	0	0	0	Valor (Millones US\$)
• Plomo refinado														• Plomo refinado
Volumen (TM)	1 601	12 948	7 849	8 575	9 699	2 500	3 600	4 561	299	300	300	300	292	Volumen (TM)
Valor (Millones US\$)	4	28	17	18	20	5	8	10	1	1	1	1	1	Valor (Millones US\$)
• Zinc refinado														• Zinc refinado
Volumen (TM)	3 263	1 591	3 004	2 702	2 476	1 842	992	350	100	150	101	250	226	Volumen (TM)
Valor (Millones US\$)	7	4	6	6	5	4	2	1	0	0	0	1	1	Valor (Millones US\$)
• Oro refinado														• Oro refinado
Volumen (Kilogramos)	135	136	93	190	151	115	136	119	70	40	118	81	83	Volumen (Kilogramos)
Valor (Millones US\$)	5	5	3	7	5	4	5	4	2	1	4	2	2	Valor (Millones US\$)
• Otros refinados (TM)	0	0	0	0	0	0	0	0	0	0	0	0	1 394	• Otros refinados (TM)
• Otros refinados (mil US\$)	0	0	0	0	0	0	0	0	0	0	0	0	13	• Otros refinados (mil US\$)
TOTAL	78	67	78	94	78	84	63	53	84	57	59	70	57	TOTAL

Y Cifras Preliminares.

FUENTE: SUNAT

ELABORACIÓN: BCRP. Sucursal Huancayo. Departamento de Estudios Económicos.



ANEXO 7

JUNÍN: INGRESOS CORRIENTES DEL GOBIERNO CENTRAL

(Millones de nuevos soles)

	2 013	2 014												
	DIC	ENE	FEB	MAR	ABR	MAY	JUN	JUL	AGO	SET	OCT	NOV	DIC	
I. INGRESOS TRIBUTARIOS	31	35	27	43	35	31	26	30	35	33	36	31	35	I. INGRESOS TRIBUTARIOS
1). Impuesto a la Renta	15	19	15	19	19	13	11	13	17	17	17	16	17	1). Impuesto a la Renta
Personas Naturales	4	6	3	4	5	4	3	4	5	3	5	4	5	Personas Naturales
Personas Jurídicas	11	13	11	11	9	6	6	9	11	11	12	11	12	Personas Jurídicas
Regularización	0	0	0	4	5	3	1	1	2	2	1	1	1	Regularización
2). Impuesto a las Importaciones	0	0	0	0	0	0	0	0	0	0	0	0	0	2). Impuesto a las Importaciones
3). Impuesto General a las Ventas	11	12	9	18	11	12	11	13	13	12	14	10	13	3). Impuesto General a las Ventas
4). Imp. Selectivo al Consumo (ISC)	0	0	0	0	0	0	0	0	0	0	0	0	0	4). Imp. Selectivo al Consumo (ISC)
5). Otros Ingresos Tributarios	5	3	3	6	5	6	4	4	4	5	5	5	5	5). Otros Ingresos Tributarios
II. INGRESOS NO TRIBUTARIOS	3	2	2	0	3	1	1	1	1	2	2	2	4	II. INGRESOS NO TRIBUTARIOS
TOTAL INGRESOS (I + II)	34	37	28	43	38	32	26	32	35	36	38	34	39	TOTAL INGRESOS (I + II)

Fuente: Superintendencia Nacional de Administración Tributaria - SUNAT

Elaboración: BCRP - Sucursal Huancayo.



ANEXO 8

JUNÍN: EJECUCIÓN PRESUPUESTAL DEL GOBIERNO NACIONAL 1/

(Millones de nuevos soles)

	2 013	2 014												
	DIC	ENE	FEB	MAR	ABR	MAY	JUN	JUL	AGO	SET	OCT	NOV	DIC	
GASTOS NO FINANCIEROS	268	76	69	65	75	87	92	108	99	102	123	95	195	GASTOS NO FINANCIEROS
a. GASTOS CORRIENTES	197	69	60	55	65	59	75	85	83	80	79	54	121	a. GASTOS CORRIENTES
1. Personal y Obligaciones Sociales	29	19	20	22	21	22	22	26	21	21	23	21	30	1. Personal y Obligaciones Sociales
2. Pensiones y Otras Prest. Sociales	32	18	18	19	19	18	17	32	20	33	19	17	37	2. Pensiones y Otras Prest. Sociales
3. Bienes y Servicios	98	15	12	12	13	11	14	21	12	20	15	14	24	3. Bienes y Servicios
4. Donaciones y Transferencias 2/	0	0	0	0	0	0	0	4	0	0	0	0	0	4. Donaciones y Transferencias
5. Otros Gastos Corrientes	38	16	10	3	12	8	22	1	30	5	23	2	29	5. Otros Gastos Corrientes
b. GASTOS DE CAPITAL	71	7	9	10	10	28	16	23	15	22	44	41	74	b. GASTOS DE CAPITAL
1. Adquisición de Activos No Financieros	68	7	9	10	10	26	17	23	14	22	44	39	71	1. Adquisición de Activos No Financieros
2. Otros gastos de capital 3/	3	0	0	0	0	2	0	0	1	0	0	1	3	2. Otros gastos de capital

1/ Información actualizada al 31 de diciembre de 2014.

2/ Neto de transferencias intergubernamentales.

3/ Incluye donaciones y transferencias.

FUENTE: Ministerio de Economía y Finanzas

ELABORACIÓN: BCRP, Sucursal Huancayo. Departamento de Estudios Económicos.



ANEXO 9

JUNÍN: EJECUCIÓN PRESUPUESTAL DEL GOBIERNO REGIONAL 1/

(Millones de nuevos soles)

	2 013	2 014												
	DIC	ENE	FEB	MAR	ABR	MAY	JUN	JUL	AGO	SET	OCT	NOV	DIC	
GASTOS NO FINANCIEROS	157	79	71	80	101	81	85	136	199	90	87	142	168	GASTOS NO FINANCIEROS
a. GASTOS CORRIENTES	111	67	62	63	66	68	69	109	96	71	73	83	128	a. GASTOS CORRIENTES
1. Personal y Obligaciones Sociales	61	52	45	44	46	47	47	70	59	48	50	54	77	1. Personal y Obligaciones Sociales
2. Pensiones y Otras Prest. Sociales	15	12	9	9	9	10	10	15	12	9	10	9	16	2. Pensiones y Otras Prest. Sociales
3. Bienes y Servicios	26	3	7	10	11	12	12	15	13	13	13	19	26	3. Bienes y Servicios
4. Donaciones y Transferencias	0	0	0	0	0	0	0	0	0	0	0	0	0	4. Donaciones y Transferencias
5. Otros Gastos Corrientes	9	0	0	0	0	0	0	10	12	0	1	1	9	5. Otros Gastos Corrientes
b. GASTOS DE CAPITAL	47	11	9	16	35	13	16	26	103	19	14	59	40	b. GASTOS DE CAPITAL
1. Adquisición de Activos No Financieros	47	11	9	16	35	13	16	26	103	19	14	59	40	1. Adquisición de Activos No Financieros
2. Otros gastos de capital 2/	0	0	0	0	0	0	0	0	0	0	0	0	0	2. Otros gastos de capital

1/ Información actualizada al 31 de diciembre de 2014.

2/ Incluye donaciones y transferencias.

FUENTE: Ministerio de Economía y Finanzas

ELABORACIÓN: BCRP, Sucursal Huancayo. Departamento de Estudios Económicos.



ANEXO 10

JUNÍN: EJECUCIÓN PRESUPUESTAL DE LOS GOBIERNOS LOCALES 1/

(Millones de nuevos soles)

	2 013	2 014												
	DIC	ENE	FEB	MAR	ABR	MAY	JUN	JUL	AGO	SET	OCT	NOV	DIC	
GASTOS NO FINANCIEROS	138	18	37	49	59	60	60	88	49	66	66	65	181	GASTOS NO FINANCIEROS
a. GASTOS CORRIENTES	44	14	21	26	26	27	27	35	25	25	26	24	55	a. GASTOS CORRIENTES
1. Personal y Obligaciones Sociales	10	8	7	6	6	7	6	11	6	7	7	6	12	1. Personal y Obligaciones Sociales
2. Pensiones y Otras Prest. Sociales	5	1	1	2	2	2	2	3	2	2	3	3	4	2. Pensiones y Otras Prest. Sociales
3. Bienes y Servicios	27	5	12	17	16	15	16	18	15	14	14	14	33	3. Bienes y Servicios
4. Donaciones y Transferencias	1	0	1	1	1	2	1	1	1	1	1	1	5	4. Donaciones y Transferencias
5. Otros Gastos Corrientes	1	0	0	0	1	0	1	0	0	0	0	1	1	5. Otros Gastos Corrientes
b. GASTOS DE CAPITAL	94	4	16	23	33	33	34	53	24	41	40	41	125	b. GASTOS DE CAPITAL
1. Adquisición de Activos No Financieros	94	3	15	23	33	33	27	52	23	40	40	41	123	1. Adquisición de Activos No Financieros
2. Otros gastos de capital 2/	0	0	1	0	1	0	7	1	0	1	1	1	2	2. Otros gastos de capital

1/ Información actualizada al 31 de diciembre de 2014.

2/ Incluye donaciones y transferencias.

FUENTE: Ministerio de Economía y Finanzas

ELABORACIÓN: BCRP, Sucursal Huancayo. Departamento de Estudios Económicos



ANEXO 11

JUNÍN: MOROSIDAD 1/
(En porcentajes)

ENTIDADES FINANCIERAS	2 013		2 014											ENTIDADES FINANCIERAS
	NOV	DIC	ENE	FEB	MAR	ABR	MAY	JUN	JUL	AGO	SET	OCT	NOV	
I. BANCA MÚLTIPLE	3,6	3,6	3,8	3,9	4,1	4,2	4,5	4,4	4,7	4,9	5,0	5,3	5,4	I. BANCA MÚLTIPLE
II. INSTITUCIONES NO BANCARIAS														II. INSTITUCIONES NO BANCARIAS
Financieras	4,6	4,5	4,5	4,7	4,8	5,0	4,9	4,9	5,2	5,4	5,4	5,7	5,9	Financieras
Cajas Municipales	4,0	3,7	4,1	4,2	4,0	4,3	4,4	4,3	4,2	4,2	4,1	4,1	4,0	Cajas Municipales
Cajas Rurales	11,0	10,0	11,4	11,5	12,0	11,5	10,9	10,2	10,1	9,6	9,2	9,0	8,9	Cajas Rurales
EDPYMEs	4,9	4,8	5,1	5,4	5,5	5,5	5,8	5,3	5,5	5,5	5,5	5,0	4,9	EDPYMEs
III. ENTIDADES ESTATALES														III. ENTIDADES ESTATALES
Banco de la Nación 2/	1,1	1,1	1,1	1,1	1,0	1,0	1,0	1,0	1,0	1,0	1,1	1,0	1,0	Banco de la Nación 2/
Agrobanco 3/	1,6	1,5	1,4	1,5	1,6	1,7	1,5	1,4	1,3	1,2	1,4	1,8	1,8	Agrobanco 3/
TOTAL	3,7	3,6	3,8	3,9	4,0	4,2	4,3	4,2	4,4	4,5	4,6	4,7	4,8	TOTAL

1/ Cifras preliminares.

2/ Sólo considera los créditos de consumo e hipotecario.

3/ No considera los créditos a las demás empresas del sector.

FUENTE: Superintendencia de Banca, Seguros y AFP

ELABORACIÓN: BCRP, Sucursal Huancayo. Departamento de Estudios Económicos

