

**BANCO CENTRAL DE RESERVA DEL PERÚ**  
SUCURSAL HUANCAYO



**JUNÍN: Síntesis de Actividad Económica**  
**Noviembre 2014<sup>1</sup>**

**Departamento de Estudios Económicos**

*El Banco Central de Reserva del Perú (BCRP) ha considerado presentar un conjunto de indicadores sectoriales de actividad económica con la finalidad de poder realizar el seguimiento del desempeño de la economía departamental. Para el sector real, se ha utilizado el Valor Bruto de Producción a precios del año 2007 para los sectores disponibles. Cabe señalar que a partir de enero 2014, el Instituto Nacional de Estadística (INEI) ha realizado el cambio de año base (de 1994 a 2007) para la construcción del Producto Bruto Interno (PBI) nacional, estando en elaboración la desagregación departamental. En la medida que se publique referida información, el BCRP volvería a elaborar para cada departamento un indicador agregado de actividad económica.*

<sup>1</sup> En el presente informe participaron Francisco Callupe Casaño y Miguel Angel Campos Arias.

## ÍNDICE

	<i>Página</i>
<b>RESUMEN EJECUTIVO .....</b>	<b>3</b>
<b>I. ACTIVIDAD PRODUCTIVA.....</b>	<b>5</b>
1. Actividad primaria.....	5
1.1 Sector agropecuario.....	5
1.2 Sector minería.....	7
2. Otros indicadores sectoriales.....	8
2.1 Sector manufactura.....	8
2.2 Sector construcción.....	9
2.3 Arribos a los establecimientos de hospedaje .....	10
<b>II. ASPECTOS LABORALES.....</b>	<b>11</b>
1. Empleo .....	11
<b>III. SECTOR EXTERNO.....</b>	<b>12</b>
1. Exportaciones.....	12
<b>IV. CRÉDITOS Y DEPÓSITOS .....</b>	<b>13</b>
1. Créditos.....	13
2. Depósitos .....	15
<b>V. GASTO PÚBLICO NO FINANCIERO (Ejecución Presupuesta).....</b>	<b>16</b>
1. Gasto corriente no financiero.....	16
2. Inversión pública .....	17
<b>VI. ANEXOS .....</b>	<b>19</b>



## RESUMEN EJECUTIVO

---

### Principales hechos de importancia

- Al término de noviembre, el sector minero se expandió 102,2 por ciento, acumulando quince meses consecutivos con resultados positivos, explicado por la mayor producción de cobre (799,5 por ciento), principalmente por la mayor oferta de Minera Chinalco que ejecuta el yacimiento Toromocho, además de plata (42,9 por ciento) y zinc (16,8 por ciento). Así mismo, por cuarto mes consecutivo, el sector agropecuario registró positivos resultados, incrementándose en el mes en 2,7 por ciento, ante la mayor producción de los sub sectores agrícola (2,0 por ciento) y pecuario (4,2 por ciento).
- En cuanto a los otros indicadores de actividad económica en la región, destacó el incremento de los despachos de cemento (14,3 por ciento); los arribos a los establecimientos de hospedaje (13,9 por ciento); del crédito directo total (8,6 por ciento); crédito de consumo (8,8 por ciento); crédito hipotecario (16,4 por ciento); y el empleo formal en las empresas de más de 10 trabajadores en la ciudad de Huancayo (3,9 por ciento). Contrariamente, declinó la inversión pública (-5,7 por ciento); y la producción manufacturera (-53,4 por ciento), debido principalmente a la caída de la manufactura primaria.

### Actividad primaria

- El **sector agropecuario** creció por cuarto mes seguido, expandiéndose en el mes en 2,7 por ciento ante la mayor oferta de los sub sectores agrícola y pecuario, explicado en el primer caso por la mayor oferta con destino a los mercados interno y externo (y/o agroexportación); y en el segundo, por leche, fibras de alpaca y llama, huevo y todas las carnes con excepción a las de ovino y ave. Entre enero y noviembre, cayó 6,6 por ciento ante la contracción de la parte agrícola (-8,0 por ciento) por efecto de la caída en la oferta hacia el mercado externo (-30,3 por ciento), principalmente por café (-42,5 por ciento).
- La **actividad minera**, por quince meses consecutivos, continuó mostrando resultados favorables, al incrementarse en el mes en 102,2 por ciento, ante la mayor producción de cobre (799,5 por ciento), principalmente por la oferta de Minera Chinalco que ejecuta la mina Toromocho, no obstante la contracción en las mineras Volcan, Casapalca y Austria Duvaz. En el mes, aumentó también la producción de plata (42,9 por ciento) y zinc (16,8 por ciento). Entre enero y noviembre, creció 58,0 por ciento, sobresaliendo la mayor oferta de cobre (569,1 por ciento), zinc (3,8 por ciento) y plata (35,2 por ciento). A partir de febrero 2014, se registró por primera vez la producción de Molibdeno en Junín a cargo de Minera Chinalco, sumando 126 toneladas en noviembre y 646 toneladas entre enero y noviembre.

### Otros indicadores de actividad económica

- La **producción manufacturera**, a precios de 1994, disminuyó 53,4 por ciento en noviembre, resultado negativo por octavo mes consecutivo, en respuesta al cierre de operaciones de la empresa refinadora de minerales Doe Run (manufactura primaria) y de la menor producción de la manufactura no primaria (-2,0 por ciento), ante la menor producción de productos químicos. Entre enero y noviembre, cayó 27,0 por ciento, influenciado por los resultados negativos de la manufactura primaria y no primaria.
- En noviembre, los **despachos de cemento** en Junín, a cargo de la empresa UNACEM (plantas de Condorcocha y Atocongo con las marcas Cemento Andino y Sol, respectivamente) aumentaron 14,3 por ciento, con lo que acumuló siete meses consecutivos de resultados positivos en respuesta a la recuperación de la inversión privada, toda vez que la inversión

pública cayó en 5,7 por ciento en el mes. Entre enero y noviembre, acumuló una expansión de 10,0 por ciento, explicado por los incrementos en febrero (22,9 por ciento) y entre junio y noviembre (13,5 por ciento en promedio), principalmente por la demanda privada, toda vez que la inversión pública se contrajo 2,5 por ciento en dicho lapso.

- Los **arribos a los establecimientos de hospedaje** en noviembre se recuperaron luego de caer en 0,6 por ciento en octubre pasado, creciendo en el mes en 13,9 por ciento, ante la mayor afluencia de visitantes nacionales (14,0 por ciento). Entre enero y noviembre, aumentó ligeramente en 0,8 por ciento, con respecto a similar periodo del año anterior, debido a la mayor afluencia de visitantes nacionales (1,0 por ciento).
- El **empleo formal** en las empresas de más de 10 trabajadores en la ciudad de Huancayo creció en 3,9 por ciento durante el mes, debido a los incrementos registrados en las ramas de industria manufacturera; transporte, almacenes y comunicaciones; y servicios. Entre enero y noviembre creció 0,7 por ciento, debido a los aumentos en comercio (1,3 por ciento); transporte, almacenes y comunicaciones (1,9 por ciento); y servicios (0,7 por ciento).
- El **crédito directo total** en la región (S/. 3 906 millones) creció 8,6 por ciento, en términos nominales, con respecto a igual mes del año 2013, impulsado por los mayores incrementos que se orientaron a **empresa** (7,2 por ciento), **consumo** (8,8 por ciento) e **hipotecario** (16,4 por ciento).
- La **inversión pública** en el mes (S/. 139 millones) se redujo en 5,7 por ciento (variación real interanual), debido a los menores gastos en el Gobierno Central. Entre enero y noviembre, se contrajo 2,5 por ciento, por los resultados adversos que se registraron entre febrero y abril, y junio, principalmente en el Gobierno Central (-40,4 por ciento). Respecto a los principales proyectos que se ejecutaron entre enero y noviembre, sobresalieron: “Mejoramiento de la capacidad resolutive del hospital Daniel Alcides Carrión - Huancayo” con S/. 112,8 millones devengados por el Gobierno Regional; “Implementación del Instituto Regional de Enfermedades Neoplásicas de la macro región del centro del Perú” con S/. 82,4 millones a cargo del Gobierno Regional; y el “Mejoramiento de la carretera Satipo – Mazamari - Dv. Pangoa - Puerto Ocopa” con S/. 77,2 millones a cargo del Gobierno Central.

**CUADRO N° 1**  
**OTROS INDICADORES DE ACTIVIDAD ECONÓMICA**  
(Variación % respecto a similar mes del año anterior)

	Jun.14	Jul.14	Ago.14	Set.14	Oct.14	Nov.14
Producción industrial 1/	↓ -57,0	↓ -55,1	↓ -51,7	↓ -46,8	↓ -50,8	↓ -53,4
Despachos de cemento 1/	↑ 14,5	↑ 14,4	↑ 11,1	↑ 15,2	↑ 11,3	↑ 14,3
Arribos a los establecimientos de hospedaje	↓ -11,2	↑ 3,3	↓ -5,8	↑ 1,9	↓ -0,6	↑ 13,9
Empleo formal urbano 2/	↓ -0,04	↑ 0,4	↑ 0,7	↑ 2,8	↑ 2,0	↑ 3,9
Crédito total 3/	↑ 8,2	↑ 8,9	↑ 9,6	↑ 9,3	↑ 8,5	↑ 8,6
Crédito de consumo 3/	↑ 11,1	↑ 10,9	↑ 10,1	↑ 9,6	↑ 9,4	↑ 8,8
Crédito hipotecario 3/	↑ 13,9	↑ 14,3	↑ 14,0	↑ 15,1	↑ 16,0	↑ 16,4
Inversión pública 1/	↓ -29,7	↑ 19,3	↑ 3,9	↑ 43,7	↑ 19,8	↓ -5,7

1/ En términos reales.

2/ En empresas de 10 a más trabajadores situadas en la ciudad de Huancayo.

3/ En términos nominales.

Fuentes: BCRP - Sucursal Huancayo, UNACEM, MINCETUR, MTPE, SBS y MEF.

## I. ACTIVIDAD PRODUCTIVA

### 1. Actividad primaria

#### 1.1 Sector agropecuario

- La actividad agropecuaria creció 2,7 por ciento en el mes, ante la mayor producción de los sub sectores agrícola (2,0 por ciento) y pecuario (4,2 por ciento), justificado en el primer caso por la mayor oferta con destino al mercado externo y/o agroexportación; y en el segundo, por leche, fibras de alpaca y llama, huevo y todas las carnes con excepción a las de ovino y ave.

**CUADRO N° 2**  
**SECTOR AGROPECUARIO 1/**  
(Miles de toneladas)

Subsectores	Estructura Porcentual 2012 /2	Noviembre			Enero - Noviembre		
		2 013	2 014	Var. %	2 013	2 014	Var. %
<b>AGRÍCOLA</b>	<b>86,6</b>			<b>2,0</b>			<b>-8,0</b>
<b>Orientada al mercado interno 2/</b>	<b>58,0</b>			<b>0,3</b>			<b>0,5</b>
Papa	12,8	5,6	3,7	-32,6	388,8	394,7	1,5
Piña	8,1	27,2	28,2	3,4	291,9	299,5	2,6
Naranja	6,9	21,5	22,7	5,6	224,6	236,0	5,1
Plátano	4,5	16,8	17,1	1,6	178,4	180,7	1,3
Maíz Choclo	3,0	0,1	0,0	-53,4	79,4	81,9	3,2
Yuca	1,5	8,1	9,7	19,1	63,7	70,7	11,0
Mandarina	2,1	0,2	0,2	4,4	45,7	48,0	5,1
Zanahoria	1,0	1,0	1,0	3,9	41,8	37,2	-11,0
<b>Orientada al mercado externo y agroindustria 2/</b>	<b>28,6</b>			<b>76,3</b>			<b>-30,3</b>
Café	25,3	0,0	0,0	-	54,8	31,5	-42,5
Maíz A. Duro	0,6	0,2	0,4	67,5	14,2	17,2	21,1
Cacao	2,6	0,2	0,3	77,7	9,7	12,2	26,0
<b>PECUARIO</b>	<b>13,4</b>			<b>4,2</b>			<b>2,0</b>
Carne de vacuno 3/	3,5	0,6	0,7	12,9	7,1	7,3	3,6
Carne de ave 3/	2,5	1,0	0,9	-10,6	8,2	8,0	-3,3
Carne de ovino 3/	1,4	0,2	0,2	-0,6	2,3	2,4	2,7
Leche	2,4	3,7	3,8	1,1	42,4	43,0	1,3
<b>SECTOR AGROPECUARIO</b>	<b>100,0</b>			<b>2,7</b>			<b>-6,6</b>

1/ Cifras preliminares

2/ A precios de 2007.

3/ Peso neto

Fuente: Ministerio de Agricultura y Riego

Elaboración: BCRP, Sucursal Huancayo. Departamento de Estudios Económicos

- En noviembre, el incremento de 2,0 por ciento en la parte agrícola se debió a la mayor producción con destino a los mercados interno (0,3 por ciento) y externo y/o agroindustria (76,3 por ciento), justificado en el primer caso por yuca, naranja, piña, plátano, zanahoria y mandarina; y en el segundo, por maíz amarillo duro y cacao. Respecto a naranja, piña, plátano y mandarina, se explicó por el registro de mejores rendimientos y la ampliación de superficie en producción, principalmente en plátano y piña en reemplazo de cultivos de café, al igual que maíz amarillo duro; mientras que en yuca y cacao se justificaron por una favorable demanda. Entre enero y noviembre, se contrajo 8,0 por ciento, determinado por la reducción en la producción para el mercado externo y/o agroindustria (-30,3 por ciento), ante la menor oferta de café (-42,5 por ciento) en la zona ceja de selva y selva (provincias de Chanchamayo y Satipo), por efectos de la “roya amarilla” y la presencia de “la broca”.

- La producción pecuaria aumentó 4,2 por ciento en noviembre, debido a la mayor oferta de leche, fibras de alpaca y llama, huevo y todas las carnes con excepción a las de ovino y ave; justificado en leche por mejora en los rendimientos y adecuados precios de mercado ante la mayor demanda de empresas como Gloria, Nestlé y Vía Lácteos. Entre enero y noviembre, creció 2,0 por ciento, influenciado por la mayor oferta de leche, lana, fibras de alpaca y llama, y todas las carnes con excepción a las de porcino y ave. Se calcula que ahora la producción de leche alcanza los 130 mil litros diarios, de los cuales el 65 por ciento se destina al mercado de Lima, concentrándose la mayor oferta en el Valle del Mantaro.
- En cuanto al avance de las siembras, entre agosto y noviembre, de la actual campaña agrícola (2014-2015), se instalaron 79 007 hectáreas, superior en 4 102 hectáreas (5,5 por ciento) respecto a su similar de la campaña anterior (2013-2014), explicado por mayores instalaciones de **cultivos transitorios** (4 199 hectáreas o 6,0 por ciento más) al ejecutarse el segundo mes con la mayor temporada de siembras (campaña grande) en la zona sierra, destacando los incrementos en maíz amarillo duro, avena forrajera, maca y papa; contrarrestado parcialmente por las menores instalaciones de los de tipo **permanentes** (97 hectáreas o 2,1 por ciento menos), destacando las menores siembras de café. Respecto al incremento en maíz amarillo duro, se explicó por el reemplazo por cultivos de café; en maca, por los mayores precios de mercado, que superaron los S/. 70 por kilogramo en la campaña anterior; y en papa, por un retraso en sus instalaciones en los meses previos, por bajos precios en chacra (S/. 0,44 por kilo en promedio). En el mes, las menores instalaciones de café se debió a un efecto base, luego que aumentarían en 14 362 hectáreas adicionales o 388,7 por ciento más durante la campaña anterior, ante el reemplazo de plantaciones vulnerables a “la roya” (variedades “arábicas”), por otras tolerantes (variedades híbridas, como los “catimores”).

**CUADRO N° 3**  
**SUPERFICIE SEMBRADA 1/**  
(Hectáreas)

	Campaña Agrícola 2/		Variación	
	2013-2014	2014-2015	Absoluta	Porcentual
<b>Cultivos Transitorios</b>	<b>70 347</b>	<b>74 546</b>	<b>4 199</b>	<b>6,0</b>
Papa	18 193	18 696	503	2,8
Maíz A. Duro	5 070	7 313	2 243	44,2
Cebada Grano	6 373	6 159	-214	-3,4
Maíz Choclo	5 966	5 925	-41	-0,7
Maíz Amiláceo	7 563	4 729	-2 834	-37,5
Yuca	4 646	4 515	-131	-2,8
Trigo	3 991	3 792	-199	-5,0
Avena Forrajera	108	3 038	2 930	2 713,0
Maca	76	2 890	2 814	3 702,6
Arveja Grano Verde	2 829	2 808	-21	-0,7
Otros	15 532	14 681	-851	-5,5
<b>Cultivos Permanentes</b>	<b>4 558</b>	<b>4 461</b>	<b>-97</b>	<b>-2,1</b>
Piña	1 497	1 587	90	6,0
Plátano	1 193	1 252	59	4,9
Cebada Forrajera	76	360	284	373,7
Pasto Rye Grass	240	335	95	39,6
Café	610	231	-379	-62,1
Otros	942	696	-246	-26,1
<b>TOTAL</b>	<b>74 905</b>	<b>79 007</b>	<b>4 102</b>	<b>5,5</b>

1/ Cifras preliminares

2/ De agosto a noviembre

Fuente: Dirección Regional de Agricultura - Junín

Elaboración: BCRP, Sucursal Huancayo. Departamento de Estudios Económicos



## 1.2 Sector minería

- La actividad minera sumó quince meses de crecimiento continuo, aumentando en noviembre 102,2 por ciento ante la mayor producción de cobre (799,5 por ciento), principalmente por la oferta de Minera Chinalco que ejecuta el yacimiento Toromocho, cuya oferta significó el 87,1 por ciento del total producido en el mes, no obstante la contracción en las mineras Volcan, Casapalca y Austria Duvaz. En el mes, también aumentó en plata (42,9 por ciento) y zinc (16,8 por ciento). En noviembre, según el Ministerio de Energía y Minas, la Minera Chinalco produjo 8 917 toneladas de cobre, 1 405 toneladas de zinc, 9 011 kilogramos de plata y 126 toneladas de molibdeno.
- Entre enero y noviembre, creció 58,0 por ciento, influenciado por la mayor producción de cobre (569,1 por ciento), zinc (3,8 por ciento) y plata (35,2 por ciento); en el primer caso, por la minera Chinalco (al representar el 82,6 por ciento del total); en el segundo, por Chinalco, San Ignacio de Morococha, Casapalca, Volcan y Austria Duvaz; y en el tercero, por Chinalco, Casapalca, Austria Duvaz y Volcan. En lo que va del año, la producción de zinc representó el 41 por ciento del VBP minero a precios de 2007, seguido de cobre (34 por ciento) y plata (19 por ciento). Así mismo, Chinalco registró en el avance una producción de cobre (61 977 toneladas), zinc (9 008 toneladas), plata (66 307 kilogramos) y molibdeno (646 toneladas).

**CUADRO N° 4  
SECTOR MINERÍA 1/**

(Variación % real respecto a similar periodo del año anterior)

	Estructura Porcentual 2012 2/	Noviembre			Enero - Noviembre		
		2 013	2 014	Var. %	2 013	2 014	Var. %
Cobre (TMF)	4,5	1 138	10 236	799,5	11 214	75 032	569,1
Plomo (TMF)	6,6	3 545	3 338	-5,9	42 076	38 691	-8,0
Zinc (TMF)	64,1	18 906	22 077	16,8	223 877	232 438	3,8
Plata (Kg.f)	21,8	39 831	56 920	42,9	458 420	619 555	35,2
Oro (Grm.f)	2,9	0	0	-	0	0	-
Molibdeno (TMF)	0,0	0	126	-	0	646	-
<b>TOTAL 1/</b>	<b>100,0</b>			<b>102,2</b>			<b>58,0</b>

1/ Cifras preliminares.

2/ A precios de 2007.

Fuente: Ministerio de Energía y Minas.

Elaboración: BCRP, Sucursal Huancayo, Departamento de Estudios Económicos.

**GRÁFICO N° 1  
CRECIMIENTO DE LA PRODUCCIÓN MINERA**  
(Variación % real respecto a similar mes del año anterior)

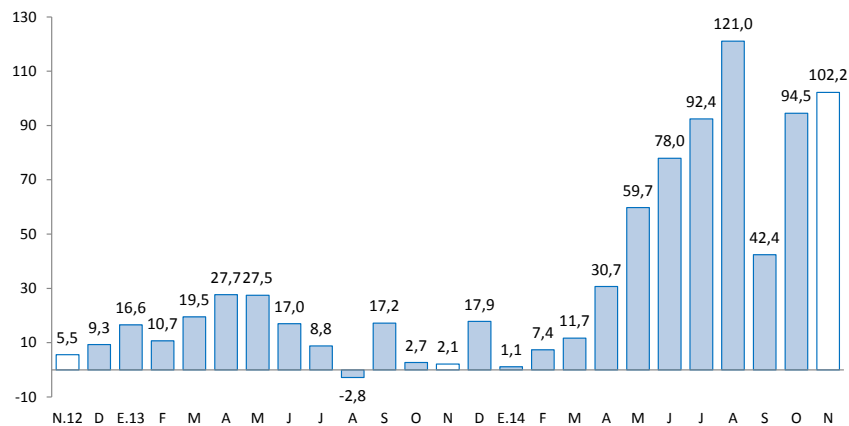

Fuente: MINEM.

Elaboración: BCRP, Sucursal Huancayo, Departamento de Estudios Económicos.

## 2. Otros indicadores sectoriales

### 2.1 Sector manufactura

- En noviembre, a precios de 1994, el desempeño de la actividad manufacturera fue negativa por octavo mes seguido, disminuyendo en el mes en 53,4 por ciento, ante la nula actividad en la manufactura primaria y la menor producción de la no primaria (-2,0 por ciento). En el primer caso, se asoció a la nula producción de la empresa Doe Run en el complejo metalúrgico de La Oroya; y en el segundo, por la menor oferta de productos químicos. Entre enero y noviembre, cayó 27,0 por ciento, influenciado por los resultados negativos de abril (-11,2 por ciento), mayo (-24,8 por ciento), junio (-57,0 por ciento), julio (-55,1 por ciento), agosto (-51,7 por ciento), setiembre (-46,8 por ciento), octubre (-50,8 por ciento) y noviembre, principalmente por efecto de la manufactura primaria ante los problemas registrados en la empresa Doe Run.
- En la manufactura no primaria, la caída de 2,0 por ciento en el mes se relacionó a la menor producción de productos químicos (-97,6 por ciento), ante la nula producción de ácido sulfúrico, sulfato de cobre y sulfato de zinc. Entre enero y noviembre, cayó 1,8 por ciento.

**CUADRO N° 5**  
**SECTOR MANUFACTURA 1/**  
(Variación % real respecto a similar periodo del año anterior)

	<b>Estructura Porcentual 2012 2/</b>	<b>Noviembre Var. %</b>	<b>Enero - Noviembre Var. %</b>
<b>MANUFACTURA PRIMARIA</b>	<b>9,0</b>	<b>-100,0</b>	<b>-51,9</b>
<b>Refinación de metales</b>	<b>9,0</b>	<b>-100,0</b>	<b>-51,9</b>
Cobre refinado	0,0	-	-
Plomo refinado	0,0	-100,0	-56,5
Zinc refinado	8,9	-100,0	-62,9
Plata refinada	0,0	-100,0	-43,8
Zinc en polvo	0,0	-	-100,0
Trióxido de arsénico	0,0	-	-100,0
Bismuto	0,0	-100,0	-66,2
Otros 2/	0,1	-100,0	-43,5
<b>MANUFACTURA NO PRIMARIA</b>	<b>91,0</b>	<b>-2,0</b>	<b>-1,8</b>
<b>Alimentos</b>	<b>2,1</b>	<b>6,9</b>	<b>9,5</b>
Condimentos	1,8	10,9	15,3
Galletas	0,3	-21,7	-25,8
<b>Productos Químicos</b>	<b>0,9</b>	<b>-97,6</b>	<b>-97,2</b>
Plásticos	0,1	-10,0	23,7
Acido sulfúrico	0,7	-100,0	-100,0
Sulfato de cobre	0,0	-100,0	-100,0
Sulfato de zinc	0,1	-100,0	-100,0
Otros 2/	0,0	-	-
<b>Minerales No Metálicos</b>	<b>87,9</b>	<b>2,0</b>	<b>2,0</b>
Cemento	87,9	2,0	2,0
<b>TOTAL</b>	<b>100,0</b>	<b>-53,4</b>	<b>-27,0</b>

1/ Cifras preliminares.

2/ A precios de 1994.

Fuente: Empresas manufactureras

Elaboración: BCRP, Sucursal Huancayo. Departamento de Estudios Económicos.





**GRÁFICO N° 2**  
**CRECIMIENTO DE LA MANUFACTURA NO PRIMARIA**  
 (Variación % real respecto a similar mes del año anterior)

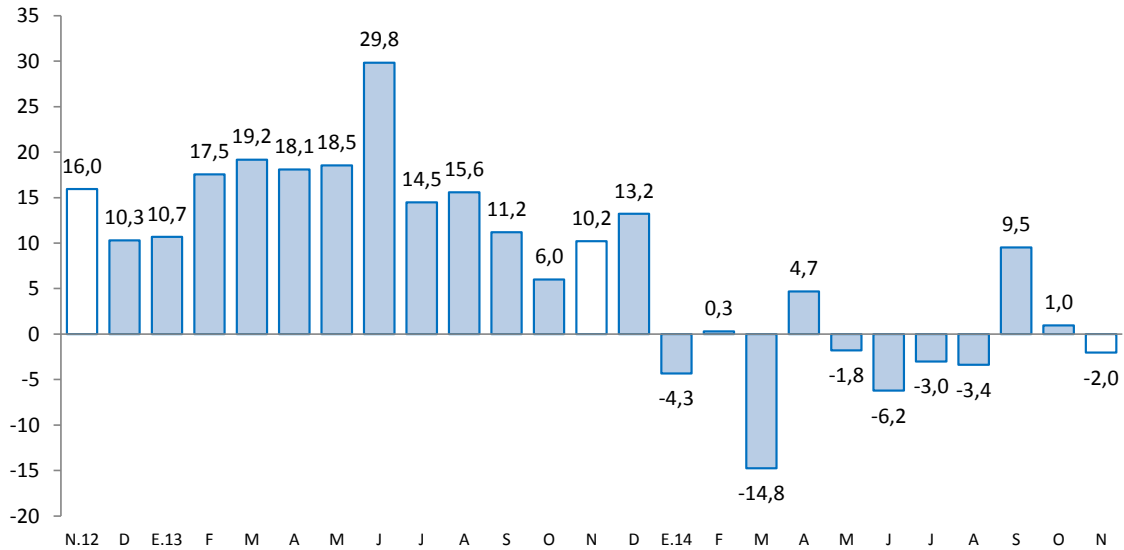

Fuente: Empresas Manufactureras

## 2.2 Sector construcción

- Los despachos de cemento en Junín, por la empresa UNACEM (plantas Condorcocha y Atocongo con las marcas Cemento Andino y Sol, respectivamente), crecieron 14,3 por ciento durante noviembre, con lo que acumuló siete meses consecutivos de resultados positivos, explicado por la recuperación de la inversión privada, toda vez que la inversión pública en el mes fue negativa (-5,7 por ciento).

**GRÁFICO N° 3**  
**CRECIMIENTO DE LOS DESPACHOS DE CEMENTO**  
 (Variación % real respecto a similar mes del año anterior)

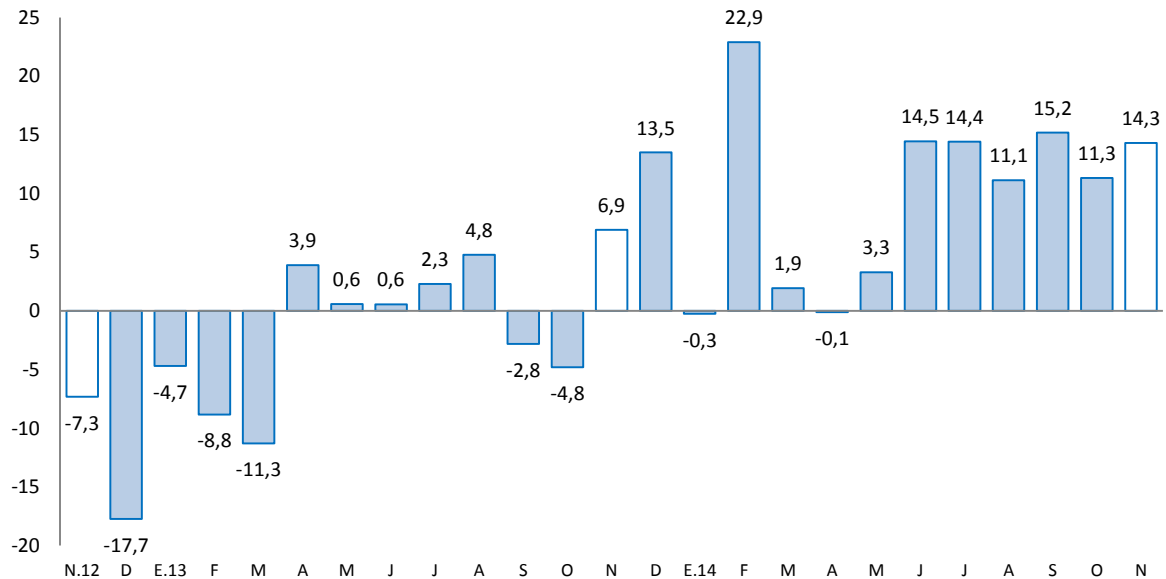

Fuente: BCRP, Sucursal Huancayo en base a información de UNACEM (Plantas Condorcocha y Atocongo).



- Entre enero y noviembre, aumentaron en 10,0 por ciento, influenciado por el resultado de febrero (22,9 por ciento), y entre junio y noviembre (13,5 por ciento en promedio). La demanda privada, que explicó el resultado acumulado, radica en empresas constructoras para viviendas, siendo la ciudad de Huancayo la que registra una mayor oferta, además del consumo de las familias (auto construcción). La inversión pública entre enero y noviembre se redujo en 2,5 por ciento.
- En julio de 2012, Cementos Lima y Cemento Andino concretaron la fusión por absorción, dando origen a la nueva compañía Unión Andina de Cementos S.A.A. (UNACEM) a partir de noviembre de 2012.

### 2.3 Arribos a los establecimientos de hospedaje

- El número de arribos a los establecimientos de hospedaje durante el mes (91,2 miles) creció en 13,9 por ciento, ante la mayor afluencia de visitantes nacionales, principalmente a la provincia de Huancayo y Chanchamayo. Del total de arribos, el 99,6 por ciento fueron nacionales, y en términos de pernoctaciones, el nivel promedio creció 18,9 por ciento en el mes.
- Entre enero y noviembre, los arribos (925,1 miles) aumentaron ligeramente en 0,8 por ciento con respecto a similar periodo del año anterior, debido a la mayor afluencia de visitantes nacionales (1,0 por ciento), no obstante la contracción de extranjeros (-25,4 por ciento). Del total de arribos, el 99,6 por ciento fueron nacionales, de los cuales el 46 por ciento procedió del propio departamento, seguido de Lima Metropolitana (26 por ciento), Lima provincias (10 por ciento) y Huancavelica (6 por ciento); mientras que en los extranjeros, de los 3 922 visitantes, el 22 por ciento procedió de los Estados Unidos, seguido de España (10 por ciento), Argentina (7 por ciento), Alemania (6 por ciento) y Chile (6 por ciento), entre los principales.

**GRÁFICO N° 4**  
**CRECIMIENTO DE ARRIBOS A ESTABLECIMIENTOS DE HOSPEDAJE**  
(Variación %)

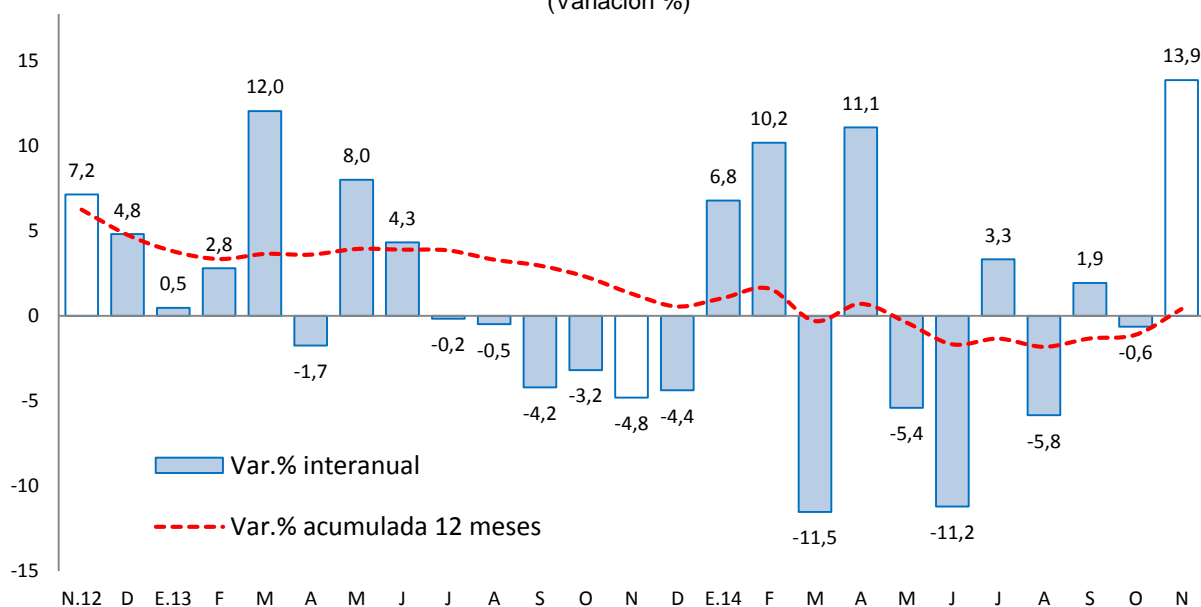

Fuente: Encuesta Mensual a Establecimientos de Hospedaje Temporal - MINCETUR

## II. ASPECTOS LABORALES

### 1. Empleo

- En noviembre, el empleo en la ciudad de Huancayo, en empresas privadas formales de 10 a más trabajadores, se incrementó en 3,9 por ciento, debido a los aumentos observados en las ramas de industria manufacturera (10,1 por ciento); transportes, almacenes y comunicaciones (15,3 por ciento), y servicios (3,5 por ciento), no obstante la reducción en comercio.
- Entre enero y noviembre, creció 0,7 por ciento, ante los aumentos en las ramas de comercio (1,3 por ciento); transportes, almacenes y comunicaciones (1,9 por ciento) y servicios (0,7 por ciento).

**CUADRO N° 6**  
**CIUDAD DE HUANCAYO: ÍNDICE MENSUAL DE EMPLEO EN EMPRESAS**  
**PRIVADAS FORMALES DE 10 Y MÁS TRABAJADORES**  
**POR RAMA DE ACTIVIDAD ECONÓMICA 1/**  
 (Noviembre 2010=100)

Sector	Noviembre			Enero - Noviembre		
	2013	2014	Var.%	2013	2014	Var.%
Extractiva 2/	-	-	-	-	-	-
Industria manufacturera	103,5	114,0	10,1	113,1	108,3	-4,3
Comercio	109,8	108,4	-1,3	107,4	108,8	1,3
Transporte, almacenes y comunicaciones	113,8	131,2	15,3	116,6	118,8	1,9
Servicios 3/	110,3	114,2	3,5	101,7	102,4	0,7
<b>Total</b>	<b>110,6</b>	<b>115,0</b>	<b>3,9</b>	<b>105,3</b>	<b>106,0</b>	<b>0,7</b>

Nota: La información corresponde al primer día de cada mes.

1/ Cifras preliminares.

2/ Conformada por las subramas agricultura, pesca y minería.

3/ Conformada por las subramas servicios prestados a empresas, restaurantes y hoteles, establecimientos financieros, enseñanza, servicios sociales y comunales; y electricidad, gas y agua.

Fuente: MTPE - Encuesta Nacional de Variación del Empleo (ENVME)

Elaboración: BCRP, Sucursal Huancayo. Departamento de Estudios Económicos.

**GRÁFICO N° 5**  
**CIUDAD DE HUANCAYO: EMPLEO FORMAL URBANO EN EMPRESAS DE 10 A MÁS TRABAJADORES**  
 (Variación % respecto a similar mes del año anterior)

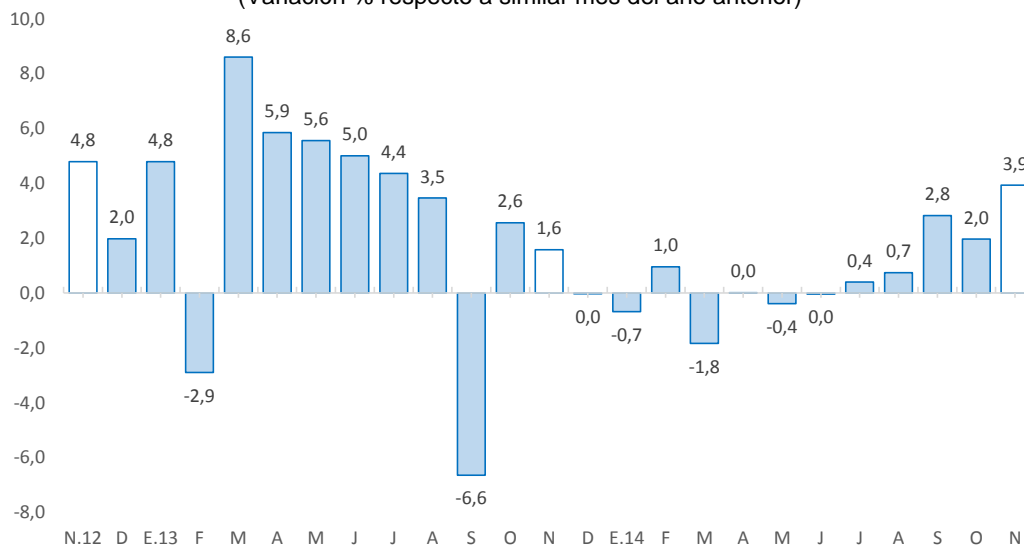

Fuente: Ministerio de Trabajo y Promoción del Empleo.

### III. SECTOR EXTERNO

#### 1. Exportaciones

- Al término de noviembre, las exportaciones totalizaron US\$ 85 millones, inferior en US\$ 9 millones (-9,4 por ciento), debido a los menores envíos de productos tradicionales en US\$ 9 millones (-10,2 por ciento), contrarrestado ligera y parcialmente por las mayores ventas de los no tradicionales en US\$ 0,4 millones (11,2 por ciento). Los menores envíos de **productos tradicionales** se explicaron por la caída en las ventas de productos mineros en US\$ 4 millones (-5,3 por ciento), principalmente por minerales refinados (US\$ 54 millones menos) ante la nula producción de la empresa Doe Run en el complejo metalúrgico de La Oroya desde junio pasado. Respecto a los **no tradicionales**, el incremento se justificó por los mayores envíos de productos agropecuarios (US\$ 1 millones más), principalmente por jengibre, maíz, maca, textiles, madera aserrada y productos metal-mecánicos.

**CUADRO N° 7**  
**EXPORTACIONES POR GRUPO DE PRODUCTOS 1/**  
(Valor FOB en millones de US\$)

TIPO	Estructura % 2013	Noviembre			Enero - Noviembre		
		2 013	2 014	Var. %	2 013	2 014	Var. %
<b>Productos Tradicionales</b>	<b>97,3</b>	<b>90</b>	<b>80</b>	<b>-10,2</b>	<b>948</b>	<b>846</b>	<b>-10,7</b>
Agropecuario	6,1	8	3	-60,1	58	42	-26,4
Minero 2/	91,3	82	77	-5,3	890	804	-9,7
<b>Productos No Tradicionales</b>	<b>2,7</b>	<b>4</b>	<b>4</b>	<b>11,2</b>	<b>24</b>	<b>34</b>	<b>38,1</b>
Agropecuarios	1,5	2	4	66,5	14	27	94,3
Pesquero	0,0	0	0	-	0	0	28,5
Textil	0,1	0	0	75,1	1	1	-27,6
Maderas y papeles, y sus manf.	0,2	0	0	248,9	2	1	-36,8
Químicos	0,4	1	0	-100,0	3	1	-63,2
Minerales no metálicos	0,0	0	0	-96,7	0	0	101,7
Sidero - Metalúrgicos y joyería	0,4	1	0	-100,0	3	3	-24,0
Metal - Mecánicos	0,0	0	0	210,8	0	0	101,5
Otros No Tradicionales	0,0	0	0	-72,1	0	0	-19,8
<b>Total Exportaciones</b>	<b>100,0</b>	<b>93</b>	<b>85</b>	<b>-9,4</b>	<b>972</b>	<b>880</b>	<b>-9,5</b>

1/ Cifras Preliminares

2/ Incluye minerales refinados

Fuente: SUNAT.

Elaboración: BCRP, Sucursal Huancayo. Departamento de Estudios Económicos.

- Entre enero y noviembre, las ventas totalizaron US\$ 880 millones, inferior en US\$ 93 millones (-9,5 por ciento), ante menores envíos de productos tradicionales en US\$ 102 millones (-10,7 por ciento), no obstante el incremento de los no tradicionales en US\$ 9 millones (38,1 por ciento). Respecto a los **tradicionales**, que significaron el 96,2 por ciento del total, la contracción se justificó por las menores ventas de productos mineros, principalmente de refinados mineros ante la nula producción de la empresa Doe Run desde junio pasado. En cuanto al incremento de los **no tradicionales**, se justificó por productos agropecuarios (US\$ 13 millones más), sobresaliendo cacao, jengibre (kion), maíz maca, papa preparada, truchas congelada, madera aserrada y productos metal-mecánicos.
- Entre enero y noviembre, los mayores envíos se destinaron a Estados Unidos (33,1 por ciento), China (30,5 por ciento), Corea del Sur (5,3 por ciento) y Suiza (4,6 por ciento). Por productos, sobresalieron los de concentrados de cobre (36,9 por ciento), refinados de plata (18,0 por ciento del total exportado), refinados de plomo (12,3 por ciento), concentrados de zinc (7,8 por ciento), concentrados de plomo (5,6 por ciento), café (4,8 por ciento), oro (4,5 por ciento), refinados de zinc (3,4 por ciento), concentrados de plata (2,1 por ciento) y jengibre (1,3 por ciento).



## IV. CRÉDITOS Y DEPÓSITOS

### 1. Créditos

- El crédito registró un aumento de 8,6 por ciento interanual en noviembre, significando un ritmo de crecimiento superior al registrado en similar mes de 2013 (7,7 por ciento). El aumento se explicó por los mayores montos otorgados por Agrobanco (47,8 por ciento), ante mayores créditos concedidos a productores de café en la Selva Central para hacer frente a los problemas de “la roya”, con el fin de reemplazar cafetos afectados por otras variedades más resistentes, así como por compra de deuda y por otorgamiento de créditos para nuevos productos agrícolas; seguido por las Cajas Municipales (18,0 por ciento) ante la apertura de nuevas agencias, siendo la última en la provincia de Chanchamayo por la Caja Trujillo, así como por el inicio de la campaña navideña y la oferta de mayores incentivos a trabajadores en algunas entidades; además de las Cajas Rurales (68,4 por ciento), debido al ingreso de una nueva empresa en la ciudad de Huancayo, en setiembre 2014.
- El **ratio de dolarización en los créditos** alcanzó 8,8 por ciento al término de noviembre, menor en 0,7 puntos porcentuales respecto de similar mes de 2013, debido a que los créditos en moneda extranjera aumentaron en 0,8 por ciento; mientras que los otorgados en moneda nacional crecieron en 9,4 por ciento.

**CUADRO N° 8**  
**JUNÍN: CRÉDITO DIRECTO**  
(Saldos en millones de nuevos soles)

	A NOVIEMBRE			
	2013	2014	Estruc. % 2014	Var. Nom. 2014 / 2013
<b>Banco de la Nación 1/</b>	150	160	4,1	7,0
<b>Agrobanco 2/</b>	117	173	4,4	47,8
<b>Banca Múltiple</b>	2 045	2 139	54,8	4,6
<b>Instituciones No Bancarias</b>	1 283	1 433	36,7	11,7
Cajas Municipales	702	828	21,2	18,0
Cajas Rurales de Ahorro y Crédito	11	19	0,5	68,4
Edpymes	92	99	2,5	8,0
Empresas Financieras	479	488	12,5	1,9
<b>Total</b>	<b>3 596</b>	<b>3 906</b>	<b>100,0</b>	<b>8,6</b>
A empresas	2 190	2 348	60,1	7,2
A personas	1 405	1 558	39,9	10,8
En MN	3 253	3 561	91,2	9,4
En ME	342	345	8,8	0,8

1/ Considera sólo los créditos de consumo e hipotecario.

2/ No considera los créditos a las demás empresas del sistema financiero

Fuente: SBS y AFP

Elaboración: BCRP - Sucursal Huancayo.

- Por **tipo de crédito**, el incremento en los créditos a empresas (7,2 por ciento) se explicó por los mayores montos otorgados a las medianas, pequeña y micro empresas; mientras que el incremento en los créditos a personas se explicó por los mayores montos en créditos hipotecarios y para consumo (16,4 y 8,8 por ciento, respectivamente).

**GRÁFICO Nº 6**  
**JUNÍN: CRECIMIENTO DEL CREDITO DIRECTO**  
 (Variación % respecto a similar mes del año anterior)

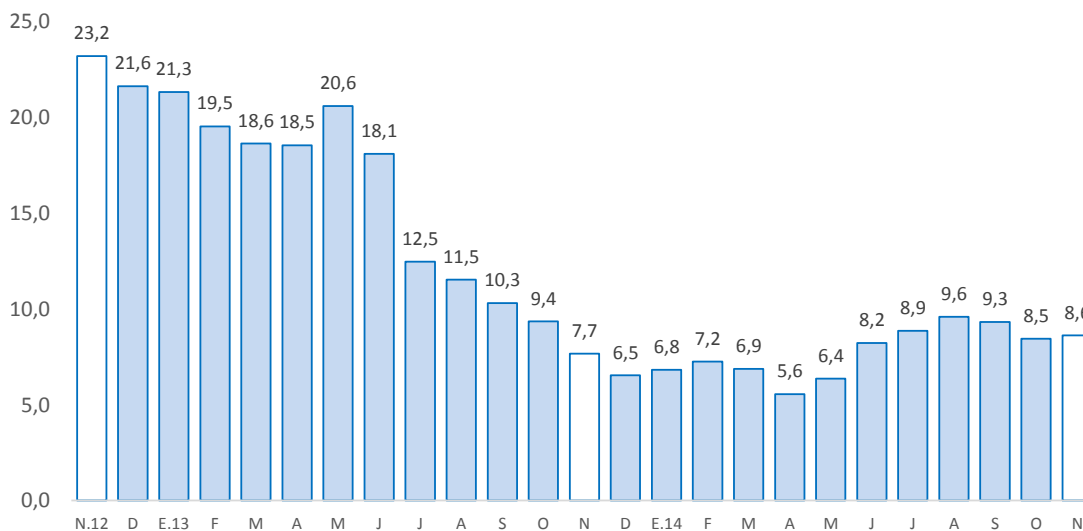

Fuente: Superintendencia de Banca, Seguros y AFP.  
 Elaboración: BCRP, Sucursal Huancayo. Departamento de Estudios Económicos.

- Por su parte, la **morosidad** en Junín, al término de octubre alcanzó 4,7 por ciento, superior en 0,9 de punto porcentual respecto a similar mes de 2013. Los mayores ratios se registraron en las Cajas Rurales (9,0 por ciento), por créditos agrícolas y de tipo rural, seguido de las Financieras (5,7 por ciento) y Banca Múltiple (5,3 por ciento).

**GRÁFICO Nº 7**  
**JUNÍN: TASA DE MOROSIDAD 1/**  
 (Porcentaje)

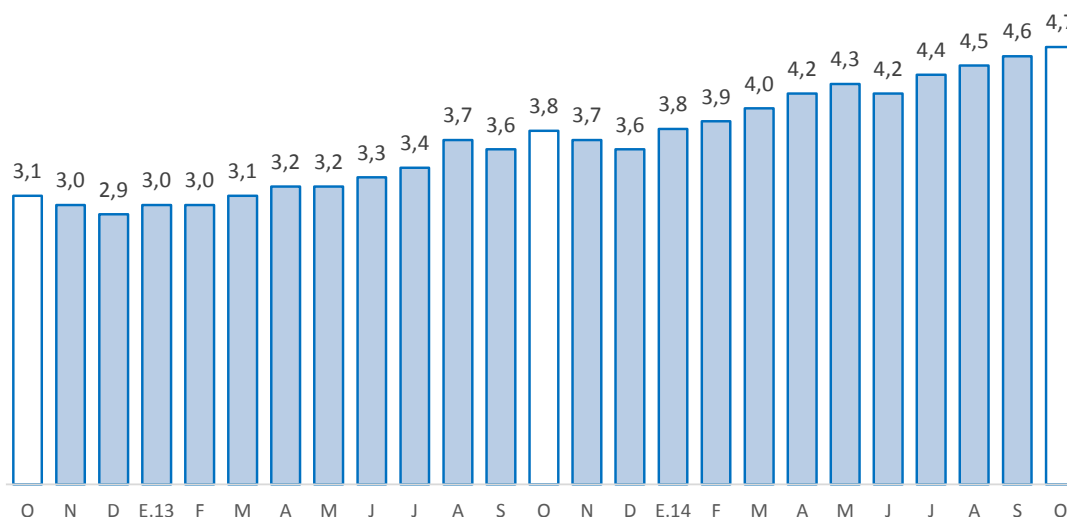

1/ Morosidad = (créditos vencidos + créditos en cobranza judicial) / colocaciones brutas.

2/ Preliminar

Fuente: Superintendencia de Banca, Seguros y AFP.

Elaboración: BCRP, Sucursal Huancayo. Departamento de Estudios Económicos.

## 2. Depósitos

- En noviembre, los depósitos en las instituciones financieras aumentaron 6,3 por ciento, menor a la registrada en igual mes de 2013 (12,2 por ciento). El resultado se explicó por mayores montos captados por la Banca Múltiple (8,1 por ciento), Cajas Municipales (9,0 por ciento) y Cajas Rurales (9,1 por ciento). En la Banca Múltiple, se justificó por los mayores montos captados en depósitos en ahorro y a plazos, principalmente en la provincia de Huancayo; mientras que en las Cajas Municipales y Rurales se asoció a la oferta de mayores beneficios en los depósitos de remuneraciones, a plazo fijo y por CTS. La reducción en el Banco de la Nación se explicó por menores depósitos a la vista en las provincias de Chanchamayo, Satipo y Yauli.
- Por tipo de moneda, los depósitos en moneda nacional crecieron 6,7 por ciento interanual, mientras que los depósitos en moneda extranjera lo hicieron en 3,7 por ciento. La **tasa de dolarización en los depósitos** fue de 14,3 por ciento, menor en 0,4 de punto porcentual, respecto de la tasa registrada en similar mes del año anterior.
- Según tipo de depósito, los depósitos en ahorro, que concentraron el 41,3 por ciento del total, mostraron un crecimiento interanual de 16,0 por ciento; mientras que los depósitos a plazos, con 39,5 por ciento de participación, crecieron en 6,3 por ciento. Los depósitos a la vista, con 19,2 por ciento de participación, disminuyeron en 10,0 por ciento, explicado por la reducción en el Banco de la Nación (-22,5 por ciento).

**CUADRO N° 9**  
**JUNÍN: DEPÓSITOS**  
(Saldos en millones de nuevos soles)

	A NOVIEMBRE			
	2013	2014	Estruc. % 2014	Var. Nom. 2014 / 2013
<b>Banco de la Nación</b>	411	404	17,6	-1,9
<b>Banca Múltiple</b>	1 027	1 110	48,5	8,1
<b>Instituciones No Bancarias</b>	716	775	33,9	8,3
Cajas Municipales	631	687	30,0	9,0
Cajas Rurales	8	9	0,4	9,1
Financieras	77	79	3,4	2,1
<b>Total</b>	<b>2 154</b>	<b>2 289</b>	<b>100,0</b>	<b>6,3</b>
Vista	488	440	19,2	-10,0
Ahorro	816	946	41,3	16,0
A plazos	850	904	39,5	6,3
En MN	1 838	1 961	85,7	6,7
En ME	316	328	14,3	3,7

Fuente: SBS y AFP.

Elaboración: BCRP - Sucursal Huancayo.

**GRÁFICO Nº 8**  
**JUNÍN: CRECIMIENTO DE LOS DEPÓSITOS**  
 (Variación % respecto a similar mes del año anterior)

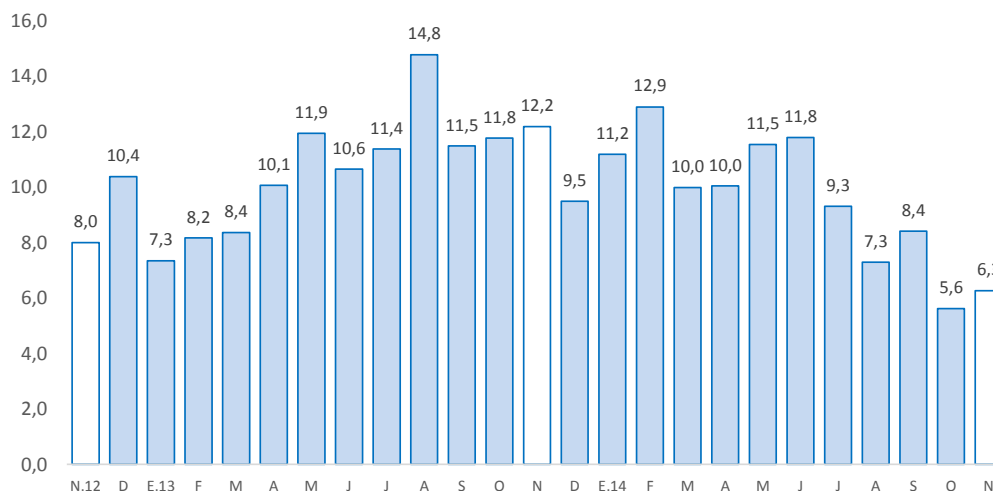

Fuente: Superintendencia de Banca, Seguros y AFP.  
 Elaboración: BCRP, Sucursal Huancayo. Departamento de Estudios Económicos

## V. EJECUCIÓN PRESUPUESTAL

### 1. Gasto corriente no financiero

- La ejecución presupuestal del gasto corriente no financiero, neto de transferencias intergubernamentales, en noviembre (S/. 161 millones) se redujo en S/. 8 millones (-7,5 por ciento de variación real) respecto de su similar del año anterior, debido a menores gastos en el Gobierno Central (S/. 24 millones o 32,6 por ciento menos), explicado por el menor pago por remuneraciones (S/. 1 millón menos), pensiones (S/. 6 millones menos) y principalmente por menores compras de bienes y servicios (S/. 12 millones menos).
- Entre enero y noviembre, sumó S/. 1 868 millones, superior en S/. 140 millones (4,7 por ciento en términos reales), ante mayores gastos en el Gobierno Regional (S/. 129 millones o 14,7 por ciento más) y las municipalidades (S/. 17 millones o 3,1 por ciento más). En ambos casos, el incremento se sustentó en mayores pagos de remuneraciones y compra de bienes y servicios.

**CUADRO Nº 10**  
**GASTO CORRIENTE NO FINANCIERO /1 /2**  
 (Millones de nuevos soles)

	Noviembre			Enero - Noviembre		
	2 013	2 014	Var.% real	2 013	2 014	Var.% real
Gobierno Nacional	77	54	-32,6	770	764	-3,9
Gobierno Regional	67	83	20,6	700	829	14,7
Gobiernos locales	24	24	-4,7	258	275	3,1
<b>Total</b>	<b>169</b>	<b>161</b>	<b>-7,5</b>	<b>1 729</b>	<b>1 868</b>	<b>4,7</b>

1/ Información actualizada al 30 de noviembre de 2014.

2/ Neto de transferencias intergubernamentales. Comprende pensiones y otros gastos corrientes.

Fuente: Ministerio de Economía y Finanzas

Elaboración: BCRP, Sucursal Huancayo. Departamento de Estudios Económicos



## 2. Inversión pública

- La inversión pública en Junín, correspondiente a los tres niveles de gobierno, totalizó en noviembre S/. 139 millones, menor en S/. 4 millones (-5,7 por ciento menos en términos reales) ante la reducción en el Gobierno Nacional (S/. 30 millones o 44,8 por ciento menos), no obstante el incremento en el Gobierno Regional y los municipios. En el Gobierno Nacional, los menores montos devengados se registraron en transportes (S/. 44,1 millones menos) y saneamiento (S/. 1,1 millones menos). En el Gobierno Regional, el incremento se registró en salud (S/. 21,6 millones más) y transporte (S/. 2,2 millones de aumento); mientras que en los municipios se observó en transportes (S/. 4,1 millones más) y agropecuaria (S/. 3,0 millones).
- Entre enero y noviembre, acumuló una ejecución de S/. 872 millones, superior en S/. 6 millones en términos nominales, pero menor en 2,5 por ciento en términos reales. Se registró incremento en el Gobierno Nacional (S/. 141 millones o 72,3 por ciento más) y la reducción se observó en el Gobierno Nacional (S/. 138 millones menos o 40,4 por ciento menos). En el Gobierno Nacional, la contracción se registró en transportes (S/. 118,3 millones menos), orden público y seguridad (S/. 32,2 millones) y saneamiento (S/. 6,5 millones menos); mientras que en el Gobierno Regional el aumento se observó en salud (S/. 159,2 millones más).

**CUADRO Nº 11**  
**INVERSIÓN PÚBLICA 1/ 2/**  
(Millones de nuevos soles)

	Noviembre			Enero - Noviembre		
	2 013	2 014	Var.% real	2 013	2 014	Var.% real
Gobierno Nacional	69	39	-44,8	359	221	-40,4
Gobierno Regional	35	59	62,4	181	322	72,3
Gobiernos locales	39	41	2,3	326	329	-2,0
<b>Total</b>	<b>143</b>	<b>139</b>	<b>-5,7</b>	<b>866</b>	<b>872</b>	<b>-2,5</b>

1/ Información actualizada al 30 de noviembre de 2014.

2/ Comprende la adquisición de activos no financieros

Fuente: Ministerio de Economía y Finanzas

Elaboración: BCRP, Sucursal Huancayo. Departamento de Estudios Económicos.

**GRÁFICO Nº 9**  
**CRECIMIENTO DE LA INVERSIÓN PÚBLICA**  
(Variación % real)

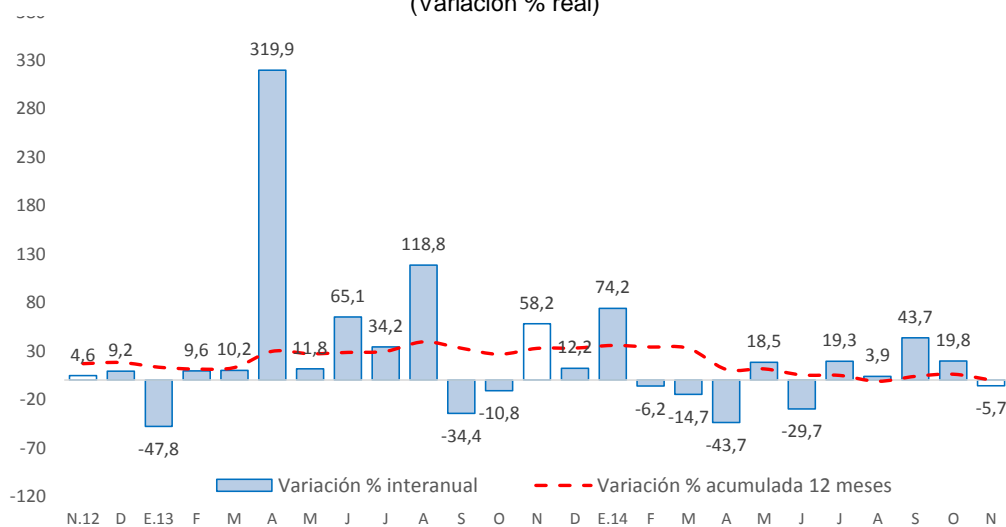

Fuente: Ministerio de Economía y Finanzas

- En cuanto al avance de la inversión pública, lo ejecutado entre enero y noviembre representó en la región el 57,3 por ciento de su Presupuesto Institucional Modificado (PIM) que sumó en el avance S/. 1 521,3 millones. El Gobierno Regional registró un avance del 65,7 por ciento, seguido del Gobierno Nacional (61,2 por ciento) y los municipios (49,1 por ciento).

### **Principales proyectos**

- Entre los principales proyectos que se ejecutaron entre enero y noviembre de 2014, destacaron en el Gobierno Nacional: “Mejoramiento de la carretera Satipo - Mazamari - Pangoa – Puerto Ocopa”, con un gasto de S/. 77,2 millones; “Rehabilitación de la carretera Desvió Las Vegas – Tarma”, con S/. 24,3 millones; y “Construcción del Túnel Yanago y accesos” con un gasto devengado de S/. 18,7 millones en el avance.
- En el Gobierno Regional, “Mejoramiento de la capacidad resolutive del hospital Daniel Alcides Carrión de Huancayo” con un gastó de S/. 112,8 millones entre enero y noviembre; “Implementación del Instituto Regional de Enfermedades Neoplásicas de la Macro Región del Centro del Perú”, con S/. 82,4 millones; y “Construcción y equipamiento de hospital II-1 La Merced – Chanchamayo” con S/. 28,7 millones.
- En los gobiernos locales, “Mejoramiento de la carretera, tramo Pachachaca - Yauli, distrito de Yauli”, con S/. 11,3 millones devengados; “Mejoramiento del canal de riego Santa Rosa – Huanchar, distrito de Santa Rosa de Ocopa, Concepcion” con S/. 4,7 millones; y “Mejoramiento del sistema de riego en el distrito de Matahuasi, provincia de Concepción” con un gasto de S/. 4,3 millones.

**VI. ANEXOS**

ANEXO 1

JUNÍN: PRODUCCIÓN AGROPECUARIA 1/

(En toneladas métricas)

CULTIVOS	2 013		2 014										CULTIVOS	
	NOV	DIC	ENE	FEB	MAR	ABR	MAY	JUN	JUL	AGO	SET	OCT		NOV
<b>AGRÍCOLA</b>														<b>AGRÍCOLA</b>
<b>CONSUMO INTERNO</b>														<b>CONSUMO INTERNO</b>
Ajo	0	0	0	23	44	39	468	965	909	317	10	44	0	Ajo
Arroz Cáscara	24	12	7	70	453	1 306	1 887	1 340	386	68	100	85	0	Arroz Cáscara
Arveja Grano Seco	0	0	0	0	0	4	1 017	1 037	24	7	7	5	2	Arveja Grano Seco
Arveja Grano Verde	1 315	1 466	3 057	4 231	5 283	4 886	2 496	848	1 340	1 799	1 599	827	1 253	Arveja Grano Verde
Cebada Grano	0	0	0	0	0	0	2 476	15 277	5 875	750	56	0	0	Cebada Grano
Cebolla	528	659	701	805	1 026	1 167	1 144	635	652	965	629	525	437	Cebolla
Espinaca	929	1 018	1 337	1 012	699	412	716	831	753	838	573	855	897	Espinaca
Frijol Grano Seco	83	199	464	348	312	323	610	518	1 061	877	302	266	184	Frijol Grano Seco
Haba Grano Seco	0	0	0	0	0	47	1 670	1 706	161	0	0	0	0	Haba Grano Seco
Haba Grano Verde	792	876	1 103	2 099	3 624	5 118	2 128	489	192	397	542	429	639	Haba Grano Verde
Lechuga	229	868	616	471	345	488	361	553	633	591	464	466	585	Lechuga
Maíz Amiláceo	0	0	0	0	0	58	5 332	10 661	2 156	646	0	0	0	Maíz Amiláceo
Maíz Choclo	76	720	4 919	8 737	16 770	39 304	11 259	24	95	493	278	33	35	Maíz Choclo
Mandarina	226	117	966	1 515	2 885	6 726	8 369	9 310	9 408	5 626	2 518	449	236	Mandarina
Mashua	0	0	0	0	0	561	2 147	1 320	82	41	0	0	0	Mashua
Naranja	21 455	20 469	21 044	16 599	17 384	21 264	23 769	27 377	30 329	19 270	16 446	19 908	22 656	Naranja
Oca	0	0	0	0	0	590	2 239	1 043	146	36	0	0	0	Oca
Olluco	20	69	199	1 114	1 598	4 205	5 295	4 194	932	286	0	0	0	Olluco
Palta	5 025	6 296	5 192	3 160	2 758	2 515	1 756	791	586	570	929	4 084	4 731	Palta
Papa	5 552	13 940	28 726	34 192	46 217	76 368	90 797	83 575	21 513	4 729	1 160	3 687	3 741	Papa
Papaya	1 005	1 268	1 025	907	918	1 006	935	873	829	704	875	1 013	1 039	Papaya
Piña	27 215	28 988	33 399	32 652	31 377	30 062	28 390	24 947	22 977	20 057	22 400	25 037	28 152	Piña
Plátano	16 827	18 379	18 574	14 704	16 684	18 576	17 744	15 988	15 389	13 859	14 949	17 106	17 104	Plátano
Yuca	8 133	8 457	6 903	5 916	5 816	5 752	5 751	5 282	4 540	5 145	6 699	9 240	9 683	Yuca
Zanahoria	954	2 219	4 377	5 645	6 941	5 133	5 649	3 567	1 694	1 442	906	809	991	Zanahoria
Zapallo	100	147	341	586	506	357	227	134	75	51	89	102	141	Zapallo
Otros Cons. Interno	8 209	9 035	9 443	9 941	10 655	11 820	14 406	23 372	14 861	9 332	8 601	8 995	9 733	Otros Cons. Interno
<b>INDUSTRIAL Y/O EXP.</b>														<b>INDUSTRIAL Y/O EXP.</b>
Cacao	173	158	141	284	1 002	1 640	2 113	2 233	1 927	1 136	886	525	308	Cacao
Café	0	0	0	992	4 824	8 144	9 321	6 482	1 409	337	0	0	0	Café
Maíz A. Duro	218	412	1 537	3 287	4 338	3 839	1 391	294	148	901	661	419	365	Maíz A. Duro
Otros Industrial y/o Exp.	1	0	0	0	0	0	0	0	4	37	37	17	1	Otros Industrial y/o Exp.
<b>PECUARIO</b>														<b>PECUARIO</b>
<b>CARNE 2/</b>														<b>CARNE 2/</b>
Carne Ave	972,9	581,1	656,5	757,2	725,4	779,5	725,5	722,4	682,8	793,2	711,1	552,3	870,0	Carne Ave
Carne Ovino	217,5	209,0	215,7	209,1	211,2	221,0	215,3	219,8	222,5	217,1	216,5	216,1	216,2	Carne Ovino
Carne Porcino	286,2	295,4	268,4	254,1	269,9	271,6	280,4	286,8	295,0	302,1	298,6	295,5	306,6	Carne Porcino
Carne Vacuno	612,1	631,4	619,6	623,2	645,7	647,8	667,9	679,2	711,9	678,5	682,5	678,5	690,9	Carne Vacuno
Carne Caprino	2,5	2,0	2,4	2,4	2,3	2,3	2,6	2,5	2,7	2,8	2,8	2,4	3,0	Carne Caprino
Carne Alpaca	19,6	20,8	20,5	21,0	21,5	20,8	21,6	21,9	22,5	22,4	21,8	21,9	22,6	Carne Alpaca
Carne Llama	15,0	15,8	14,1	15,0	14,8	15,2	15,7	16,1	16,9	16,0	16,6	16,2	17,2	Carne Llama
Huevo	106,4	102,1	101,3	102,6	147,4	118,8	118,1	117,3	111,8	114,5	104,6	101,9	110,0	Huevo
Leche	3 743,8	3 832,6	3 796,3	3 939,2	4 148,5	3 932,5	4 053,3	3 976,7	3 956,1	3 847,6	3 752,9	3 822,6	3 786,5	Leche
Lana	0,0	0,0	106,9	357,3	543,4	146,9	1,1	0,0	0,0	0,0	0,0	0,0	0,0	Lana
<b>FIBRA</b>														<b>FIBRA</b>
Fibra de Alpaca	38,9	10,4	0,0	0,0	0,0	0,0	0,0	0,0	0,0	0,0	0,0	67,4	57,3	Fibra de Alpaca
Fibra de Llama	16,5	1,9	0,0	0,0	0,0	0,0	0,0	0,0	0,0	0,0	0,0	25,9	22,8	Fibra de Llama

1/ Cifras preliminares

2/ Peso Neto, no de animales en pie.

FUENTE: MINAGRI

ELABORACIÓN: BCRP. Sucursal Huancayo. Departamento de Estudios Económicos.



**ANEXO 2**

**JUNÍN: PRODUCCIÓN MINERA METÁLICA 1/**  
(Contenido Fino)

Producción Metálica Concentración	2 013		2 014											Producción Metálica Concentración
	NOV	DIC	ENE	FEB	MAR	ABR	MAY	JUN	JUL	AGO	SET	OCT	NOV	
COBRE (TMF)	1 138	1 315	1 260	2 771	3 300	4 320	8 018	9 096	9 864	9 475	6 235	10 458	10 236	COBRE (TMF)
PLOMO (TMF)	3 545	4 630	2 996	2 506	2 581	3 145	4 829	3 681	3 588	4 670	3 817	3 541	3 338	PLOMO (TMF)
ZINC (TMF)	18 906	21 281	20 858	17 303	17 534	18 230	21 608	22 909	23 559	24 893	20 636	22 829	22 077	ZINC (TMF)
PLATA (Kg.f)	39 831	57 894	46 331	42 842	43 442	49 193	74 380	58 912	63 479	65 626	56 585	61 844	56 920	PLATA (Kg.f)
ORO (Grm.f)	0	0	0	0	0	0	0	0	0	0	0	0	0	ORO (Grm.f)
MOLIBDENO (TMF)	0	0	0	3	3	11	19	75	96	88	128	96	126	MOLIBDENO (TMF)

1/ Cifras preliminares.

FUENTE: MINEM

ELABORACIÓN: BCRP. Sucursal Huancayo. Departamento de Estudios Económicos.



ANEXO 3

JUNÍN: PRODUCCIÓN MANUFACTURERA 1/  
(Índice 1994 = 100)

DESCRIPCIÓN	2 013		2 014											DESCRIPCIÓN
	NOV	DIC	ENE	FEB	MAR	ABR	MAY	JUN	JUL	AGO	SET	OCT	NOV	
<b>I. MANUFACTURA PRIMARIA</b>	<b>53,5</b>	<b>52,2</b>	<b>54,3</b>	<b>54,0</b>	<b>53,9</b>	<b>39,7</b>	<b>31,3</b>	<b>0,3</b>	<b>0,0</b>	<b>0,0</b>	<b>0,0</b>	<b>0,0</b>	<b>0,0</b>	<b>I. MANUFACTURA PRIMARIA</b>
<b>Refinación de metales</b>	<b>53,5</b>	<b>52,2</b>	<b>54,3</b>	<b>54,0</b>	<b>53,9</b>	<b>39,7</b>	<b>31,3</b>	<b>0,3</b>	<b>0,0</b>	<b>0,0</b>	<b>0,0</b>	<b>0,0</b>	<b>0,0</b>	<b>Refinación de metales</b>
Cobre refinado	0,0	0,0	0,0	0,0	0,0	0,0	0,0	0,0	0,0	0,0	0,0	0,0	0,0	Cobre refinado
Plomo refinado	119,3	111,9	115,1	107,1	98,6	79,3	51,0	0,0	0,0	0,0	0,0	0,0	0,0	Plomo refinado
Zinc refinado	61,3	54,2	49,5	56,5	61,3	60,2	11,0	0,0	0,0	0,0	0,0	0,0	0,0	Zinc refinado
Plata refinada	91,6	93,1	103,6	103,7	102,3	62,1	74,2	0,0	0,0	0,0	0,0	0,0	0,0	Plata refinada
Zinc en polvo	0,0	0,0	0,0	0,0	0,0	0,0	0,0	0,0	0,0	0,0	0,0	0,0	0,0	Zinc en polvo
Trióxido de arsénico	0,0	0,0	0,0	0,0	0,0	0,0	0,0	0,0	0,0	0,0	0,0	0,0	0,0	Trióxido de arsénico
Bismuto	72,8	46,4	39,0	49,9	59,6	34,5	75,4	0,0	0,0	0,0	0,0	0,0	0,0	Bismuto
Otros 2/	19,5	24,3	23,0	18,8	21,1	17,2	15,1	1,7	0,0	0,0	0,0	0,0	0,0	Otros 2/
<b>II. MANUFACTURA NO PRIMARIA</b>	<b>267,0</b>	<b>256,6</b>	<b>201,6</b>	<b>212,0</b>	<b>203,0</b>	<b>225,8</b>	<b>226,7</b>	<b>229,3</b>	<b>242,4</b>	<b>254,3</b>	<b>270,9</b>	<b>269,5</b>	<b>261,5</b>	<b>II. MANUFACTURA NO PRIMARIA</b>
<b>A. Alimentos</b>	<b>325,6</b>	<b>196,4</b>	<b>129,2</b>	<b>423,2</b>	<b>391,7</b>	<b>325,8</b>	<b>355,7</b>	<b>258,9</b>	<b>343,8</b>	<b>259,6</b>	<b>367,7</b>	<b>381,9</b>	<b>348,1</b>	<b>A. Alimentos</b>
Condimentos	339,9	188,5	139,4	446,0	427,5	349,0	377,6	286,2	370,5	271,5	403,2	411,4	377,0	Condimentos
Galletas	250,2	238,0	75,9	303,3	204,3	204,2	241,2	116,0	203,3	197,2	181,5	227,4	196,0	Galletas
<b>B. Productos Químicos</b>	<b>143,7</b>	<b>100,2</b>	<b>3,8</b>	<b>4,6</b>	<b>3,6</b>	<b>3,4</b>	<b>3,6</b>	<b>4,6</b>	<b>4,4</b>	<b>3,2</b>	<b>2,1</b>	<b>2,3</b>	<b>3,4</b>	<b>B. Productos Químicos</b>
Plásticos	154,2	154,2	154,2	185,0	148,0	138,8	144,9	185,0	178,8	131,1	86,3	92,5	138,8	Plásticos
Acido sulfúrico	391,5	271,4	0,0	0,0	0,0	0,0	0,0	0,0	0,0	0,0	0,0	0,0	0,0	Acido sulfúrico
Sulfato de cobre	6,4	0,0	0,0	0,0	0,0	0,0	0,0	0,0	0,0	0,0	0,0	0,0	0,0	Sulfato de cobre
Sulfato de zinc	313,7	251,7	0,0	0,0	0,0	0,0	0,0	0,0	0,0	0,0	0,0	0,0	0,0	Sulfato de zinc
Otros 3/	0,0	0,0	0,0	0,0	0,0	0,0	0,0	0,0	0,0	0,0	0,0	0,0	0,0	Otros 3/
<b>C. Minerales No Metálicos</b>	<b>299,8</b>	<b>294,4</b>	<b>238,9</b>	<b>244,6</b>	<b>234,5</b>	<b>263,4</b>	<b>263,8</b>	<b>269,0</b>	<b>282,9</b>	<b>299,2</b>	<b>316,8</b>	<b>314,8</b>	<b>305,8</b>	<b>C. Minerales No Metálicos</b>
Cemento	299,8	294,4	238,9	244,6	234,5	263,4	263,8	269,0	282,9	299,2	316,8	314,8	305,8	Cemento
<b>TOTAL</b>	<b>86,3</b>	<b>83,6</b>	<b>76,9</b>	<b>78,3</b>	<b>76,9</b>	<b>68,4</b>	<b>61,3</b>	<b>35,5</b>	<b>37,3</b>	<b>39,1</b>	<b>41,7</b>	<b>41,5</b>	<b>40,2</b>	<b>TOTAL</b>

1/ Cifras preliminares. A precios de 1994

2/ Oro, Selenio, Teluro, Arsénico, Antimonio, entre otros.

3/ Oleum 105,62%.

FUENTE: Empresas manufactureras

ELABORACIÓN: BCRP. Sucursal Huancayo. Departamento de Estudios Económicos.



ANEXO 4

**JUNÍN: PRODUCCIÓN MANUFACTURERA 1/**  
(Variación Porcentual Real)

DESCRIPCIÓN	2 013		2 014											DESCRIPCIÓN
	NOV	DIC	ENE	FEB	MAR	ABR	MAY	JUN	JUL	AGO	SET	OCT	NOV	
<b>I. MANUFACTURA PRIMARIA</b>	<b>520,8</b>	<b>357,2</b>	<b>84,7</b>	<b>395,5</b>	<b>62,1</b>	<b>-23,3</b>	<b>-42,5</b>	<b>-99,5</b>	<b>-100,0</b>	<b>-100,0</b>	<b>-100,0</b>	<b>-100,0</b>	<b>-100,0</b>	<b>I. MANUFACTURA PRIMARIA</b>
<b>Refinación de metales</b>	<b>520,8</b>	<b>357,2</b>	<b>84,7</b>	<b>395,5</b>	<b>62,1</b>	<b>-23,3</b>	<b>-42,5</b>	<b>-99,5</b>	<b>-100,0</b>	<b>-100,0</b>	<b>-100,0</b>	<b>-100,0</b>	<b>-100,0</b>	<b>Refinación de metales</b>
Cobre refinado	-	-	-	-	-	-	-	-	-	-	-	-	-	Cobre refinado
Plomo refinado	-	-	167,0	-	26,3	-29,5	-55,2	-100,0	-100,0	-100,0	-100,0	-100,0	-100,0	Plomo refinado
Zinc refinado	25,6	-17,5	25,3	-5,1	-1,1	0,2	-82,7	-100,0	-100,0	-100,0	-100,0	-100,0	-100,0	Zinc refinado
Plata refinada	-	-	76,1	-	175,8	-30,6	-22,5	-100,0	-100,0	-100,0	-100,0	-100,0	-100,0	Plata refinada
Zinc en polvo	-	-	-	-	-	-	-	-100,0	-	-	-	-	-	Zinc en polvo
Trióxido de arsénico	-	-	-	-	-	-	-	-100,0	-	-	-	-	-	Trióxido de arsénico
Bismuto	-	-	-64,7	58,6	-11,2	-47,8	-1,6	-100,0	-100,0	-100,0	-100,0	-100,0	-100,0	Bismuto
Otros 2/	1 220,8	3 050,2	1 524,6	1 135,5	44,7	-11,2	-22,5	-92,1	-100,0	-100,0	-100,0	-100,0	-100,0	Otros 2/
<b>II. MANUFACTURA NO PRIMARIA</b>	<b>10,2</b>	<b>13,2</b>	<b>-4,3</b>	<b>0,3</b>	<b>-14,8</b>	<b>4,7</b>	<b>-1,8</b>	<b>-6,2</b>	<b>-3,0</b>	<b>-3,4</b>	<b>9,5</b>	<b>1,0</b>	<b>-2,0</b>	<b>II. MANUFACTURA NO PRIMARIA</b>
<b>A. Alimentos</b>	<b>30,9</b>	<b>6,7</b>	<b>-48,4</b>	<b>50,3</b>	<b>33,7</b>	<b>21,7</b>	<b>136,9</b>	<b>6,7</b>	<b>0,3</b>	<b>-29,7</b>	<b>-1,1</b>	<b>0,6</b>	<b>6,9</b>	<b>A. Alimentos</b>
Condimentos	30,0	1,7	-45,2	42,4	42,9	38,5	163,1	14,4	5,2	-27,5	5,8	6,1	10,9	Condimentos
Galletas	37,3	34,7	-67,3	162,0	-21,7	-41,7	30,4	-43,1	-30,9	-42,5	-43,8	-32,9	-21,7	Galletas
<b>B. Productos Químicos</b>	<b>114,2</b>	<b>-2,7</b>	<b>-94,6</b>	<b>-94,5</b>	<b>-97,3</b>	<b>-97,5</b>	<b>-97,3</b>	<b>-96,7</b>	<b>-96,8</b>	<b>-97,7</b>	<b>-98,2</b>	<b>-98,4</b>	<b>-97,6</b>	<b>B. Productos Químicos</b>
Plásticos	10,9	-42,5	602,2	81,8	83,2	36,4	22,6	59,4	33,5	2,4	-44,0	-45,5	-10,0	Plásticos
Acido sulfúrico	147,4	0,0	-100,0	-100,0	-100,0	-100,0	-100,0	-100,0	-100,0	-100,0	-100,0	-100,0	-100,0	Acido sulfúrico
Sulfato de cobre	-	-	-	-100,0	-100,0	-100,0	-100,0	-100,0	-100,0	-100,0	-100,0	-100,0	-100,0	Sulfato de cobre
Sulfato de zinc	7,9	0,0	-100,0	-100,0	-100,0	-100,0	-100,0	-100,0	-100,0	-100,0	-100,0	-100,0	-100,0	Sulfato de zinc
Otros 3/	-	-	-	-	-	-	-	-	-	-	-	-	-	Otros 3/
<b>C. Minerales No Metálicos</b>	<b>7,5</b>	<b>13,9</b>	<b>-0,8</b>	<b>2,0</b>	<b>-12,1</b>	<b>9,8</b>	<b>0,8</b>	<b>-2,2</b>	<b>1,2</b>	<b>1,6</b>	<b>14,0</b>	<b>5,4</b>	<b>2,0</b>	<b>C. Minerales No Metálicos</b>
Cemento	7,5	13,9	-0,8	2,0	-12,1	9,8	0,8	-2,2	1,2	1,6	14,0	5,4	2,0	Cemento
<b>TOTAL</b>	<b>93,8</b>	<b>87,9</b>	<b>34,3</b>	<b>87,6</b>	<b>18,6</b>	<b>-11,2</b>	<b>-24,8</b>	<b>-57,0</b>	<b>-55,1</b>	<b>-51,7</b>	<b>-46,8</b>	<b>-50,8</b>	<b>-53,4</b>	<b>TOTAL</b>

1/ Cifras preliminares. A precios de 1994

2/ Oro, Selenio, Teluro, Arsénico, Antimonio, entre otros.

3/ Oleum 105,62%.

FUENTE: Empresas manufactureras

ELABORACIÓN: BCRP. Sucursal Huancayo. Departamento de Estudios Económicos.



**ANEXO 5**

**JUNÍN: EXPORTACIONES FOB POR TIPO DE PRODUCTOS 1/**  
(Millones US\$)

TIPO	2 013		2 014											TIPO
	NOV	DIC	ENE	FEB	MAR	ABR	MAY	JUN	JUL	AGO	SET	OCT	NOV	
<b>Productos Tradicionales</b>	<b>90</b>	<b>78</b>	<b>67</b>	<b>78</b>	<b>94</b>	<b>78</b>	<b>97</b>	<b>67</b>	<b>74</b>	<b>87</b>	<b>56</b>	<b>69</b>	<b>80</b>	<b>Productos Tradicionales</b>
Agrícolas	8	6	2	2	2	1	2	3	6	8	6	7	3	Agrícolas
Mineros 2/	82	71	65	75	92	77	95	64	67	78	50	62	77	Mineros 2/
<b>Productos No Tradicionales</b>	<b>4</b>	<b>4</b>	<b>2</b>	<b>3</b>	<b>3</b>	<b>2</b>	<b>1</b>	<b>2</b>	<b>3</b>	<b>4</b>	<b>4</b>	<b>5</b>	<b>4</b>	<b>Productos No Tradicionales</b>
Agropecuarios	2	2	2	2	2	1	1	2	3	4	4	4	4	Agropecuarios
Pesqueros	0	0	0	0	0	0	0	0	0	0	0	0	0	Pesqueros
Textiles	0	0	0	0	0	0	0	0	0	0	0	0	0	Textiles
Maderas y papeles, y sus manufacturas	0	0	0	0	0	0	0	0	0	0	0	0	0	Maderas y papeles, y sus manufacturas
Químicos	1	1	0	0	0	0	0	0	0	0	0	0	0	Químicos
Minerales no metálicos	0	0	0	0	0	0	0	0	0	0	0	0	0	Minerales no metálicos
Sidero - metalúrgicos y joyería	1	0	0	1	0	0	0	0	0	0	0	0	0	Sidero - metalúrgicos y joyería
Metal - mecánicos	0	0	0	0	0	0	0	0	0	0	0	0	0	Metal - mecánicos
Otros no tradicionales	0	0	0	0	0	0	0	0	0	0	0	0	0	Otros no tradicionales
<b>TOTAL EXPORTACIONES</b>	<b>93</b>	<b>81</b>	<b>69</b>	<b>81</b>	<b>97</b>	<b>80</b>	<b>98</b>	<b>70</b>	<b>77</b>	<b>91</b>	<b>60</b>	<b>73</b>	<b>85</b>	<b>TOTAL EXPORTACIONES</b>

1/ Cifras Preliminares.

2/ Incluye minerales refinados.

FUENTE: SUNAT

ELABORACIÓN: BCRP. Sucursal Huancayo. Departamento de Estudios Económicos.



ANEXO 6

JUNÍN: EXPORTACIONES FOB DE PRODUCTOS TRADICIONALES 1/  
(Millones US\$)

TIPO	2 013		2 014											TIPO
	NOV	DIC	ENE	FEB	MAR	ABR	MAY	JUN	JUL	AGO	SET	OCT	NOV	
<b>AGROPECUARIO</b>	<b>8</b>	<b>6</b>	<b>2</b>	<b>2</b>	<b>2</b>	<b>1</b>	<b>2</b>	<b>3</b>	<b>6</b>	<b>8</b>	<b>6</b>	<b>7</b>	<b>3</b>	<b>AGROPECUARIO</b>
Café														Café
Volumen (TM)	2 331	2 073	668	654	590	332	450	719	1 377	1 798	1 195	1 433	645	Volumen (TM)
Valor (Millones US\$)	8	6	2	2	2	1	2	3	6	8	6	7	3	Valor (Millones US\$)
Lana														Lana
Volumen (TM)	0	0	0	0	0	0	0	0	0	0	0	0	0	Volumen (TM)
Valor (Millones US\$)	0	0	0	0	0	0	0	0	0	0	0	0	0	Valor (Millones US\$)
Chancaca														Chancaca
Volumen (TM)	0	0	0	0	0	0	0	0	0	0	0	0	0	Volumen (TM)
Valor (Millones US\$)	0	0	0	0	0	0	0	0	0	0	0	0	0	Valor (Millones US\$)
Pieles														Pieles
Volumen (TM)	0	0	0	0	0	0	0	0	0	0	0	0	0	Volumen (TM)
Valor (Millones US\$)	0	0	0	0	0	0	0	0	0	0	0	0	0	Valor (Millones US\$)
<b>MINEROS</b>	<b>82</b>	<b>71</b>	<b>65</b>	<b>75</b>	<b>92</b>	<b>77</b>	<b>95</b>	<b>64</b>	<b>67</b>	<b>78</b>	<b>50</b>	<b>62</b>	<b>77</b>	<b>MINEROS</b>
Plata														Plata
Volumen (TM)	1 479	1 802	0	200	2 761	1 549	949	110	342	117	0	202	1 493	Volumen (TM)
Valor (Millones US\$)	3	4	0	1	5	3	2	0	1	0	0	0	5	Valor (Millones US\$)
Cobre														Cobre
Volumen (TM)	6 202	96	0	1 592	8 497	14 144	22 543	24 693	25 340	40 239	31 173	37 567	37 647	Volumen (TM)
Valor (Millones US\$)	10	0	0	3	10	16	33	37	35	56	39	49	47	Valor (Millones US\$)
Plomo														Plomo
Volumen (TM)	3 080	5 442	0	0	488	275	5 215	740	1 274	5 714	112	2 411	4 773	Volumen (TM)
Valor (Millones US\$)	3	15	0	0	1	0	12	1	3	13	1	5	12	Valor (Millones US\$)
Zinc														Zinc
Volumen (TM)	11 985	9 206	9 297	4 296	18 143	8 134	10 102	6 157	30 436	13 279	13 025	13 597	27 156	Volumen (TM)
Valor (Millones US\$)	9	7	6	3	10	3	4	1	12	5	8	5	12	Valor (Millones US\$)
Otros														Otros
Volumen (TM)	49	42	25	38	39	43	47	19	1	1	0	0	0	Volumen (TM)
Valor (Millones US\$)	1	1	1	1	1	1	1	0	0	0	0	0	0	Valor (Millones US\$)
<b>Minerales Refinados</b>	<b>55</b>	<b>44</b>	<b>58</b>	<b>69</b>	<b>65</b>	<b>52</b>	<b>42</b>	<b>24</b>	<b>17</b>	<b>3</b>	<b>2</b>	<b>3</b>	<b>1</b>	<b>Minerales Refinados</b>
• Plata refinada														• Plata refinada
Volumen (TM)	41	46	34	62	53	34	47	12	2	0	0	0	0	Volumen (TM)
Valor (Millones US\$)	27	29	22	42	35	22	29	8	1	0	0	0	0	Valor (Millones US\$)
• Cobre refinado														• Cobre refinado
Volumen (TM)	0	30	0	0	0	0	0	531	0	0	0	0	0	Volumen (TM)
Valor (Millones US\$)	0	0	0	0	0	0	0	2	0	0	0	0	0	Valor (Millones US\$)
• Plomo refinado														• Plomo refinado
Volumen (TM)	8 245	1 601	12 948	7 849	8 575	9 699	2 500	3 600	4 561	299	300	300	300	Volumen (TM)
Valor (Millones US\$)	17	4	28	17	18	20	5	8	10	1	1	1	1	Valor (Millones US\$)
• Zinc refinado														• Zinc refinado
Volumen (TM)	2 252	3 263	1 591	3 004	2 702	2 476	1 842	992	350	100	150	101	250	Volumen (TM)
Valor (Millones US\$)	4	7	4	6	6	5	4	2	1	0	0	0	1	Valor (Millones US\$)
• Oro refinado														• Oro refinado
Volumen (Kilogramos)	180	135	136	93	190	151	115	136	119	70	40	74	0	Volumen (Kilogramos)
Valor (Millones US\$)	7	5	5	3	7	5	4	5	4	2	1	2	0	Valor (Millones US\$)
• Otros refinados (TM)	0	0	0	0	0	0	0	0	0	0	0	0	0	• Otros refinados (TM)
• Otros refinados (mil US\$)	0	0	0	0	0	0	0	0	0	0	0	0	0	• Otros refinados (mil US\$)
<b>TOTAL</b>	<b>90</b>	<b>78</b>	<b>67</b>	<b>78</b>	<b>94</b>	<b>78</b>	<b>97</b>	<b>67</b>	<b>74</b>	<b>87</b>	<b>56</b>	<b>69</b>	<b>80</b>	<b>TOTAL</b>

† Cifras Preliminares.

FUENTE: SUNAT

ELABORACIÓN: BCRP. Sucursal Huancayo, Departamento de Estudios Económicos.



**ANEXO 7**

**JUNÍN: INGRESOS CORRIENTES DEL GOBIERNO CENTRAL**

(Millones de nuevos soles)

	2 013		2 014											
	NOV	DIC	ENE	FEB	MAR	ABR	MAY	JUN	JUL	AGO	SET	OCT	NOV	
<b>I. INGRESOS TRIBUTARIOS</b>	<b>29</b>	<b>31</b>	<b>35</b>	<b>27</b>	<b>43</b>	<b>35</b>	<b>31</b>	<b>26</b>	<b>30</b>	<b>35</b>	<b>33</b>	<b>36</b>	<b>31</b>	<b>I. INGRESOS TRIBUTARIOS</b>
<b>1). Impuesto a la Renta</b>	<b>15</b>	<b>15</b>	<b>19</b>	<b>15</b>	<b>19</b>	<b>19</b>	<b>13</b>	<b>11</b>	<b>13</b>	<b>17</b>	<b>17</b>	<b>17</b>	<b>16</b>	<b>1). Impuesto a la Renta</b>
Personas Naturales	3	4	6	3	4	5	4	3	4	5	3	5	4	Personas Naturales
Personas Jurídicas	11	11	13	11	11	9	6	6	9	11	11	12	11	Personas Jurídicas
Regularización	1	0	0	0	4	5	3	1	1	2	2	1	1	Regularización
<b>2). Impuesto a las Importaciones</b>	<b>0</b>	<b>0</b>	<b>0</b>	<b>0</b>	<b>0</b>	<b>0</b>	<b>0</b>	<b>0</b>	<b>0</b>	<b>0</b>	<b>0</b>	<b>0</b>	<b>0</b>	<b>2). Impuesto a las Importaciones</b>
<b>3). Impuesto General a las Ventas</b>	<b>10</b>	<b>11</b>	<b>12</b>	<b>9</b>	<b>18</b>	<b>11</b>	<b>12</b>	<b>11</b>	<b>13</b>	<b>13</b>	<b>12</b>	<b>14</b>	<b>10</b>	<b>3). Impuesto General a las Ventas</b>
<b>4). Imp. Selectivo al Consumo (ISC)</b>	<b>0</b>	<b>0</b>	<b>0</b>	<b>0</b>	<b>0</b>	<b>0</b>	<b>0</b>	<b>0</b>	<b>0</b>	<b>0</b>	<b>0</b>	<b>0</b>	<b>0</b>	<b>4). Imp. Selectivo al Consumo (ISC)</b>
<b>5). Otros Ingresos Tributarios</b>	<b>4</b>	<b>5</b>	<b>3</b>	<b>3</b>	<b>6</b>	<b>5</b>	<b>6</b>	<b>4</b>	<b>4</b>	<b>4</b>	<b>5</b>	<b>5</b>	<b>5</b>	<b>5). Otros Ingresos Tributarios</b>
<b>II. INGRESOS NO TRIBUTARIOS</b>	<b>2</b>	<b>3</b>	<b>2</b>	<b>2</b>	<b>0</b>	<b>3</b>	<b>1</b>	<b>1</b>	<b>1</b>	<b>1</b>	<b>2</b>	<b>2</b>	<b>2</b>	<b>II. INGRESOS NO TRIBUTARIOS</b>
<b>TOTAL INGRESOS ( I + II )</b>	<b>31</b>	<b>34</b>	<b>37</b>	<b>28</b>	<b>43</b>	<b>38</b>	<b>32</b>	<b>26</b>	<b>32</b>	<b>35</b>	<b>36</b>	<b>38</b>	<b>34</b>	<b>TOTAL INGRESOS ( I + II )</b>

Fuente: Superintendencia Nacional de Administración Tributaria - SUNAT

Elaboración: BCRP - Sucursal Huancayo.



ANEXO 8

JUNÍN: EJECUCIÓN PRESUPUESTAL DEL GOBIERNO NACIONAL 1/

(Millones de nuevos soles)

	2 013		2 014											
	NOV	DIC	ENE	FEB	MAR	ABR	MAY	JUN	JUL	AGO	SET	OCT	NOV	
<b>GASTOS NO FINANCIEROS</b>	<b>148</b>	<b>268</b>	<b>76</b>	<b>69</b>	<b>65</b>	<b>75</b>	<b>87</b>	<b>92</b>	<b>108</b>	<b>99</b>	<b>102</b>	<b>123</b>	<b>95</b>	<b>GASTOS NO FINANCIEROS</b>
<b>a. GASTOS CORRIENTES</b>	<b>77</b>	<b>197</b>	<b>69</b>	<b>60</b>	<b>55</b>	<b>65</b>	<b>59</b>	<b>75</b>	<b>85</b>	<b>83</b>	<b>80</b>	<b>79</b>	<b>54</b>	<b>a. GASTOS CORRIENTES</b>
1. Personal y Obligaciones Sociales	22	29	19	20	22	21	22	22	26	21	21	23	21	1. Personal y Obligaciones Sociales
2. Pensiones y Otras Prest. Sociales	23	32	18	18	19	19	18	17	32	20	33	19	17	2. Pensiones y Otras Prest. Sociales
3. Bienes y Servicios	26	98	15	12	12	13	11	14	21	12	20	15	14	3. Bienes y Servicios
4. Donaciones y Transferencias 2/	0	0	0	0	0	0	0	0	4	0	0	0	0	4. Donaciones y Transferencias
5. Otros Gastos Corrientes	6	38	16	10	3	12	8	22	1	30	5	23	2	5. Otros Gastos Corrientes
<b>b. GASTOS DE CAPITAL</b>	<b>70</b>	<b>71</b>	<b>7</b>	<b>9</b>	<b>10</b>	<b>10</b>	<b>28</b>	<b>16</b>	<b>23</b>	<b>15</b>	<b>22</b>	<b>44</b>	<b>41</b>	<b>b. GASTOS DE CAPITAL</b>
1. Adquisición de Activos No Financieros	69	68	7	9	10	10	26	17	23	14	22	44	39	1. Adquisición de Activos No Financieros
2. Otros gastos de capital 3/	1	3	0	0	0	0	2	0	0	1	0	0	1	2. Otros gastos de capital

1/ Información actualizada al 30 de noviembre de 2014.

2/ Neto de transferencias intergubernamentales.

3/ Incluye donaciones y transferencias.

FUENTE: Ministerio de Economía y Finanzas

ELABORACIÓN: BCRP, Sucursal Huancayo. Departamento de Estudios Económicos.



**ANEXO 9**

**JUNÍN: EJECUCIÓN PRESUPUESTAL DEL GOBIERNO REGIONAL 1/**

(Millones de nuevos soles)

	2 013		2 014											
	NOV	DIC	ENE	FEB	MAR	ABR	MAY	JUN	JUL	AGO	SET	OCT	NOV	
<b>GASTOS NO FINANCIEROS</b>	<b>102</b>	<b>157</b>	<b>79</b>	<b>71</b>	<b>80</b>	<b>101</b>	<b>81</b>	<b>85</b>	<b>136</b>	<b>199</b>	<b>90</b>	<b>87</b>	<b>142</b>	<b>GASTOS NO FINANCIEROS</b>
<b>a. GASTOS CORRIENTES</b>	<b>67</b>	<b>111</b>	<b>67</b>	<b>62</b>	<b>63</b>	<b>66</b>	<b>68</b>	<b>69</b>	<b>109</b>	<b>96</b>	<b>71</b>	<b>73</b>	<b>83</b>	<b>a. GASTOS CORRIENTES</b>
1. Personal y Obligaciones Sociales	45	61	52	45	44	46	47	47	70	59	48	50	54	1. Personal y Obligaciones Sociales
2. Pensiones y Otras Prest. Sociales	9	15	12	9	9	9	10	10	15	12	9	10	9	2. Pensiones y Otras Prest. Sociales
3. Bienes y Servicios	13	26	3	7	10	11	12	12	15	13	13	13	19	3. Bienes y Servicios
4. Donaciones y Transferencias	0	0	0	0	0	0	0	0	0	0	0	0	0	4. Donaciones y Transferencias
5. Otros Gastos Corrientes	0	9	0	0	0	0	0	0	10	12	0	1	1	5. Otros Gastos Corrientes
<b>b. GASTOS DE CAPITAL</b>	<b>35</b>	<b>47</b>	<b>11</b>	<b>9</b>	<b>16</b>	<b>35</b>	<b>13</b>	<b>16</b>	<b>26</b>	<b>103</b>	<b>19</b>	<b>14</b>	<b>59</b>	<b>b. GASTOS DE CAPITAL</b>
1. Adquisición de Activos No Financieros	35	47	11	9	16	35	13	16	26	103	19	14	59	1. Adquisición de Activos No Financieros
2. Otros gastos de capital 2/	0	0	0	0	0	0	0	0	0	0	0	0	0	2. Otros gastos de capital

1/ Información actualizada al 30 de noviembre de 2014.

2/ Incluye donaciones y transferencias.

FUENTE: Ministerio de Economía y Finanzas

ELABORACIÓN: BCRP, Sucursal Huancayo. Departamento de Estudios Económicos.



**ANEXO 10**

**JUNÍN: EJECUCIÓN PRESUPUESTAL DE LOS GOBIERNOS LOCALES 1/**

(Millones de nuevos soles)

	2 013		2 014											
	NOV	DIC	ENE	FEB	MAR	ABR	MAY	JUN	JUL	AGO	SET	OCT	NOV	
<b>GASTOS NO FINANCIEROS</b>	<b>63</b>	<b>138</b>	<b>18</b>	<b>37</b>	<b>49</b>	<b>59</b>	<b>60</b>	<b>60</b>	<b>88</b>	<b>49</b>	<b>66</b>	<b>66</b>	<b>65</b>	<b>GASTOS NO FINANCIEROS</b>
<b>a. GASTOS CORRIENTES</b>	<b>24</b>	<b>44</b>	<b>14</b>	<b>21</b>	<b>26</b>	<b>26</b>	<b>27</b>	<b>27</b>	<b>35</b>	<b>25</b>	<b>25</b>	<b>26</b>	<b>24</b>	<b>a. GASTOS CORRIENTES</b>
1. Personal y Obligaciones Sociales	6	10	8	7	6	6	7	6	11	6	7	7	6	1. Personal y Obligaciones Sociales
2. Pensiones y Otras Prest. Sociales	3	5	1	1	2	2	2	2	3	2	2	3	3	2. Pensiones y Otras Prest. Sociales
3. Bienes y Servicios	13	27	5	12	17	16	15	16	18	15	14	14	14	3. Bienes y Servicios
4. Donaciones y Transferencias	3	1	0	1	1	1	2	1	1	1	1	1	1	4. Donaciones y Transferencias
5. Otros Gastos Corrientes	0	1	0	0	0	1	0	1	0	0	0	0	1	5. Otros Gastos Corrientes
<b>b. GASTOS DE CAPITAL</b>	<b>39</b>	<b>94</b>	<b>4</b>	<b>16</b>	<b>23</b>	<b>33</b>	<b>33</b>	<b>34</b>	<b>53</b>	<b>24</b>	<b>41</b>	<b>40</b>	<b>41</b>	<b>b. GASTOS DE CAPITAL</b>
1. Adquisición de Activos No Financieros	39	94	3	15	23	33	33	27	52	23	40	40	41	1. Adquisición de Activos No Financieros
2. Otros gastos de capital 2/	0	0	0	1	0	1	0	7	1	0	1	1	1	2. Otros gastos de capital

1/ Información actualizada al 30 de noviembre de 2014.

2/ Incluye donaciones y transferencias.

FUENTE: Ministerio de Economía y Finanzas

ELABORACIÓN: BCRP, Sucursal Huancayo. Departamento de Estudios Económicos



**ANEXO 11**

**JUNÍN: MOROSIDAD 1/**

(En porcentajes)

ENTIDADES FINANCIERAS	2 013			2 014										ENTIDADES FINANCIERAS
	OCT	NOV	DIC	ENE	FEB	MAR	ABR	MAY	JUN	JUL	AGO	SET	OCT	
<b>I. BANCA MÚLTIPLE</b>	<b>3,8</b>	<b>3,6</b>	<b>3,6</b>	<b>3,8</b>	<b>3,9</b>	<b>4,1</b>	<b>4,2</b>	<b>4,5</b>	<b>4,4</b>	<b>4,7</b>	<b>4,9</b>	<b>5,0</b>	<b>5,3</b>	<b>I. BANCA MÚLTIPLE</b>
<b>II. INSTITUCIONES NO BANCARIAS</b>														<b>II. INSTITUCIONES NO BANCARIAS</b>
Financieras	4,5	4,6	4,5	4,5	4,7	4,8	5,0	4,9	4,9	5,2	5,4	5,4	5,7	Financieras
Cajas Municipales	4,1	4,0	3,7	4,1	4,2	4,0	4,3	4,4	4,3	4,2	4,2	4,1	4,1	Cajas Municipales
Cajas Rurales	8,1	11,0	10,0	11,4	11,5	12,0	11,5	10,9	10,2	10,1	9,6	9,2	9,0	Cajas Rurales
EDPYMEs	5,0	4,9	4,8	5,1	5,4	5,5	5,5	5,8	5,3	5,5	5,5	5,5	5,0	EDPYMEs
<b>III. ENTIDADES ESTATALES</b>														<b>III. ENTIDADES ESTATALES</b>
Banco de la Nación 2/	1,1	1,1	1,1	1,1	1,1	1,0	1,0	1,0	1,0	1,0	1,0	1,1	1,0	Banco de la Nación 2/
Agrobanco 3/	1,8	1,6	1,5	1,4	1,5	1,6	1,7	1,5	1,4	1,3	1,2	1,4	1,8	Agrobanco 3/
<b>TOTAL</b>	<b>3,8</b>	<b>3,7</b>	<b>3,6</b>	<b>3,8</b>	<b>3,9</b>	<b>4,0</b>	<b>4,2</b>	<b>4,3</b>	<b>4,2</b>	<b>4,4</b>	<b>4,5</b>	<b>4,6</b>	<b>4,7</b>	<b>TOTAL</b>

1/ Cifras preliminares.

2/ Sólo considera los créditos de consumo e hipotecario.

3/ No considera los créditos a las demás empresas del sector.

FUENTE: Superintendencia de Banca, Seguros y AFP

ELABORACIÓN: BCRP, Sucursal Huancayo. Departamento de Estudios Económicos

