

BANCO CENTRAL DE RESERVA DEL PERÚ
SUCURSAL HUANCAYO



JUNÍN: Síntesis de Actividad Económica
Octubre 2014¹

Departamento de Estudios Económicos

El Banco Central de Reserva del Perú (BCRP) ha considerado presentar un conjunto de indicadores sectoriales de actividad económica con la finalidad de poder realizar el seguimiento del desempeño de la economía departamental. Para el sector real, se ha utilizado el Valor Bruto de Producción a precios del año 2007 para los sectores disponibles. Cabe señalar que a partir de enero 2014, el Instituto Nacional de Estadística (INEI) ha realizado el cambio de año base (de 1994 a 2007) para la construcción del Producto Bruto Interno (PBI) nacional, estando en elaboración la desagregación departamental. En la medida que se publique referida información, el BCRP volvería a elaborar para cada departamento un indicador agregado de actividad económica.

¹ En el presente informe participaron Francisco Callupe Casaño y Miguel Angel Campos Arias.

ÍNDICE

	<i>Página</i>
RESUMEN EJECUTIVO	3
I. ACTIVIDAD PRODUCTIVA.....	5
1. Actividad primaria.....	5
1.1 Sector agropecuario.....	5
1.2 Sector minería.....	7
2. Otros indicadores sectoriales.....	8
2.1 Sector manufactura.....	8
2.2 Sector construcción.....	10
2.3 Arribos a los establecimientos de hospedaje	10
II. ASPECTOS LABORALES.....	11
1. Empleo	11
III. SECTOR EXTERNO.....	12
1. Exportaciones.....	12
IV. CRÉDITOS Y DEPÓSITOS	13
1. Créditos	13
2. Depósitos	16
V. GASTO PÚBLICO NO FINANCIERO (Ejecución Presupuesta).....	17
1. Gasto corriente no financiero.....	17
2. Inversión pública	18
VI. ANEXOS	20



RESUMEN EJECUTIVO

Principales hechos de importancia

- Al término de octubre, el sector minero se expandió 94,5 por ciento, acumulando catorce meses consecutivos con resultados positivos, debido a la mayor producción de cobre (862,5 por ciento) principalmente por la mayor oferta de Minera Chinalco que ejecuta el proyecto Toromocho, además de plata (52,4 por ciento), zinc y plomo. Así mismo, por tercer mes consecutivo, el sector agropecuario registró favorables resultados, incrementándose en el mes en 2,3 por ciento, ante la mayor producción de los sub sectores agrícola (0,4 por ciento) y pecuario (7,1 por ciento).
- En cuanto a los otros indicadores de actividad económica en la región, destacó el incremento de los despachos de cemento (11,3 por ciento), del crédito directo total (8,5 por ciento); crédito de consumo (9,4 por ciento); crédito hipotecario (16,0 por ciento); la inversión pública (19,8 por ciento); y el empleo formal en las empresas de más de 10 trabajadores en la ciudad de Huancayo (2,0 por ciento). Contrariamente, declinó los arribos a los establecimientos de hospedaje (-0,6 por ciento) y la producción manufacturera (-50,8 por ciento), debido principalmente a la caída de la manufactura primaria.

Actividad primaria

- El **sector agropecuario** creció por tercer mes seguido, expandiéndose en el mes en 2,3 por ciento ante la mayor oferta de los sub sectores agrícola (0,4 por ciento) y pecuario (7,1 por ciento), explicado en el primer caso por la mayor oferta con destino a los mercados interno y externo (y/o agroexportación); y en el segundo, por leche, fibras de alpaca y llama, y todas las carnes con excepción a la de porcino. Entre enero y octubre, cayó 7,0 por ciento ante la contracción de la parte agrícola (-8,4 por ciento) por efecto de la caída en la oferta hacia el mercado externo (-30,6 por ciento), principalmente por café.
- La **actividad minera**, por catorce meses consecutivos, continuó mostrando resultados favorables, al incrementarse en el mes en 94,5 por ciento, ante la mayor producción de cobre (862,5 por ciento), principalmente por la oferta de Minera Chinalco que ejecuta el proyecto Toromocho, no obstante la contracción en la minera Volcan (-13,2 por ciento). Aumentó también la producción de plata (52,4 por ciento), plomo y zinc. Entre enero y octubre, creció 53,8 por ciento, sobresaliendo la mayor oferta de cobre (543,0 por ciento), zinc (2,6 por ciento) y plata (34,4 por ciento). A partir de febrero 2014 se viene registrando la producción de molibdeno en Junín a cargo de Minera Chinalco, habiendo sumado 96 toneladas en octubre y 520 toneladas entre enero y octubre.

Otros indicadores de actividad económica

- La **producción manufacturera**, a precios de 1994, disminuyó 50,8 por ciento en octubre, resultado negativo por séptimo mes consecutivo, en respuesta al cierre de operaciones de la empresa refinadora de minerales Doe Run (La Oroya), contrarrestado parcialmente por el incremento en la manufactura no primaria (0,9 por ciento), ante la mayor producción de cemento en la planta Condorcocha (Tarma) desarrollada por la cementera UNACEM. Entre enero y octubre, cayó 23,9 por ciento, influenciado por los resultados negativos de la manufactura primaria entre abril y octubre.
- En octubre, los **despachos de cemento** en Junín, a cargo de la empresa UNACEM (plantas de Condorcocha y Atocongo con las marcas Cemento Andino y Sol, respectivamente) aumentaron 11,3 por ciento, con lo que acumuló seis meses consecutivos de resultados positivos en

respuesta al crecimiento de la inversión pública (19,8 por ciento en el mes) y a la continuidad de la inversión privada. Entre enero y octubre, acumuló una expansión de 9,5 por ciento, explicado por los incrementos en febrero (22,9 por ciento) y entre junio y octubre (13,3 por ciento en promedio), principalmente por la demanda privada, toda vez que la inversión pública se contrajo 1,8 por ciento en dicho lapso.

- Los **arribos a los establecimientos de hospedaje** en octubre disminuyeron en 0,6 por ciento, ante la menor afluencia de visitantes nacionales, principalmente a la provincia de Huancayo. Entre enero y octubre, disminuyeron ligeramente en 0,4 por ciento con respecto a similar periodo del año anterior, debido a la menor afluencia de visitantes nacionales (-0,3 por ciento) y extranjeros (-26,7 por ciento).
- El **empleo formal** en las empresas de más de 10 trabajadores en la ciudad de Huancayo creció en 2,0 por ciento durante el mes, debido a los incrementos registrados en las ramas de industria manufacturera; transporte, almacenes y comunicaciones; y servicios. Entre enero y octubre creció 0,4 por ciento, debido a los aumentos en comercio (1,6 por ciento); transporte, almacenes y comunicaciones (0,6 por ciento); y servicios (0,3 por ciento).
- El **crédito directo total** en la región (S/. 3 867 millones) creció 8,5 por ciento, en términos nominales, con respecto a igual mes del año 2013, impulsado por los mayores incrementos que se orientaron a **empresa** (6,8 por ciento), **consumo** (9,4 por ciento) e **hipotecario** (16,0 por ciento).
- La **inversión pública** en el mes (S/. 97 millones) creció 19,8 por ciento (variación real interanual), debido a los mayores gastos en el Gobierno Central. Entre enero y octubre, se contrajo 1,8 por ciento, por los resultados adversos que se registraron entre febrero y abril, y junio pasados, principalmente en el Gobierno Central (-39,4 por ciento). Respecto a los principales proyectos que se ejecutaron entre enero y octubre, sobresalieron: “Mejoramiento de la capacidad resolutive del hospital Daniel Alcides Carrión - Huancayo” con S/. 108,5 millones devengados por el Gobierno Regional; el “Mejoramiento de la carretera Satipo – Mazamari - Dv. Pangoa - Puerto Ocopa” con S/. 64,2 millones a cargo del Gobierno Central; y la “Implementación del Instituto Regional de Enfermedades Neoplásicas de la macro región del centro del Perú” con S/. 43,0 millones a cargo del Gobierno Regional.

CUADRO N° 1
OTROS INDICADORES DE ACTIVIDAD ECONÓMICA
(Variación % respecto a similar mes del año anterior)

	May.14	Jun.14	Jul.14	Ago.14	Set.14	Oct.14
Producción industrial 1/	↓ -24,8	↓ -57,0	↓ -55,1	↓ -51,7	↓ -46,8	↓ -50,8
Despachos de cemento 1/	↑ 3,3	↑ 14,5	↑ 14,4	↑ 11,1	↑ 15,2	↑ 11,3
Arribos a los establecimientos de hospedaje	↓ -5,4	↓ -11,2	↑ 3,3	↓ -5,8	↑ 1,9	↓ -0,6
Empleo formal urbano 2/	↓ -0,4	↓ -0,04	↑ 0,4	↑ 0,7	↑ 2,8	↑ 2,0
Crédito total 3/	↑ 6,4	↑ 8,2	↑ 8,9	↑ 9,6	↑ 9,3	↑ 8,5
Crédito de consumo 3/	↑ 11,8	↑ 11,1	↑ 10,9	↑ 10,1	↑ 9,6	↑ 9,4
Crédito hipotecario 3/	↑ 13,0	↑ 13,9	↑ 14,3	↑ 14,0	↑ 15,1	↑ 16,0
Inversión pública 1/	↑ 18,5	↓ -29,7	↑ 19,3	↑ 3,9	↑ 43,7	↑ 19,8

1/ En términos reales.

2/ En empresas de 10 a más trabajadores situadas en la ciudad de Huancayo.

3/ En términos nominales.

Fuentes: BCRP - Sucursal Huancayo, UNACEM, MINCETUR, MTPE, SBS y MEF.

I. ACTIVIDAD PRODUCTIVA

1. Actividad primaria

1.1 Sector agropecuario

- La actividad agropecuaria creció 2,3 por ciento en el mes, ante la mayor producción de los sub sectores agrícola (0,4 por ciento) y pecuario (7,1 por ciento), justificado en el primer caso por la mayor oferta con destino al mercado externo y/o agroexportación; y en el segundo, por leche, fibras de alpaca y llama, y todas las carnes con excepción a la de porcino.

CUADRO N° 2
SECTOR AGROPECUARIO 1/
(Miles de toneladas)

Subsectores	Estructura Porcentual 2012 /2	Octubre			Enero - Octubre		
		2 013	2 014	Var. %	2 013	2 014	Var. %
AGRÍCOLA	86,6			0,4			-8,4
Orientada al mercado interno 2/	58,0			-0,8			0,5
Papa	12,8	3,1	3,7	19,4	383,2	391,0	2,0
Piña	8,1	25,9	25,0	-3,3	264,7	271,3	2,5
Naranja	6,9	19,1	19,9	4,2	203,2	213,4	5,0
Plátano	4,5	16,8	17,1	1,8	161,6	163,6	1,2
Maíz Choclo	3,0	0,1	0,0	-43,3	79,4	81,9	3,2
Yuca	1,5	8,0	9,2	15,9	55,6	61,0	9,8
Mandarina	2,1	0,5	0,4	-1,3	45,5	47,8	5,1
Zanahoria	1,0	0,8	0,8	3,3	40,8	36,2	-11,4
Orientada al mercado externo y agroindustria 2/	28,6			22,5			-30,6
Café	25,3	0,0	0,0	-	54,8	31,5	-42,5
Maíz A. Duro	0,6	0,5	0,4	-18,9	14,0	16,8	20,3
Cacao	2,6	0,4	0,5	29,3	9,5	11,9	25,0
PECUARIO	13,4			7,1			1,7
Carne de vacuno 3/	3,5	0,6	0,7	10,5	6,5	6,6	2,8
Carne de ave 3/	2,5	0,5	0,6	3,5	7,3	7,1	-2,3
Carne de ovino 3/	1,4	0,2	0,2	4,8	2,1	2,2	3,1
Leche	2,4	3,7	3,8	2,5	38,7	39,2	1,4
SECTOR AGROPECUARIO	100,0			2,3			-7,0

1/ Cifras preliminares

2/ A precios de 2007.

3/ Peso neto

Fuente: Ministerio de Agricultura y Riego

Elaboración: BCRP, Sucursal Huancayo. Departamento de Estudios Económicos

- En octubre, el incremento de 0,4 por ciento en la parte agrícola se debió a la mayor producción con destino al mercado externo y/o agroindustria (22,5 por ciento), justificado por cacao. La caída en la oferta para el mercado interno (-0,8 por ciento) se debió a piña, palta, arveja grano verde, maíz choclo y mandarina; explicándose en piña y palta por menores rendimientos y mayores cosechas en los meses previos en la Selva Central; mientras que en arveja grano verde se relacionó a mayores lluvias que limitó la oferta de productos de buena calidad; en tanto que en cacao, por el incremento de la superficie en producción además de la obtención de adecuados rendimientos. Entre enero y octubre, se contrajo 8,4 por ciento, determinado por la reducción en la producción para el mercado externo y/o agroindustria (-30,6 por ciento), ante la menor oferta

- de café (-42,5 por ciento) en la zona ceja de selva y selva (provincias de Chanchamayo y Satipo), por efectos de la “roya amarilla” y la presencia de “la broca”.
- La producción pecuaria aumentó 7,1 por ciento en octubre, debido a la mayor oferta de leche, fibras de alpaca y llama, y todas las carnes con excepción a la de porcino; justificado en leche por mejora en los rendimientos y adecuados precios de mercado ante la mayor demanda de empresas como Gloria, Nestlé y Vía Lácteos. Entre enero y octubre, creció 1,7 por ciento, influenciado por la mayor oferta de leche, lana, fibras de alpaca y llama, y todas las carnes con excepción a las de porcino y ave. Se calcula que ahora la producción de leche alcanza los 130 mil litros diarios, de los cuales el 65 por ciento se destina al mercado de Lima, concentrándose la mayor oferta en el Valle del Mantaro.
 - En cuanto al avance de las siembras, entre agosto y octubre, de la actual campaña agrícola (2014-2015), se instaló 51 828 hectáreas, superior en 1 530 hectáreas (3,0 por ciento) respecto a su similar de la campaña anterior (2013-2014), explicado por mayores instalaciones de **cultivos transitorios** (1 580 hectáreas o 3,4 por ciento más) al iniciarse en el mes la mayor temporada de siembras (campaña grande) en la zona sierra, destacando los incrementos en papa, haba grano verde y avena forrajera; contrarrestado parcialmente por las menores instalaciones de los de tipo **permanentes** (50 hectáreas o 1,5 por ciento menos), destacando las menores siembras de piña. Respecto al incremento en papa, se explicó por un retraso en sus instalaciones en los meses previos, por bajos precios en chacra (S/. 0,44 por kilo en promedio) y respecto a avena forrajera, se asoció a la mayor demanda para ganado de vacuno, principalmente en el Valle del Mantaro. En el mes, las instalaciones de café fueron nulas, luego que aumentaran en 14 362 hectáreas adicionales o 388,7 por ciento más durante la campaña anterior, ante el reemplazo de plantaciones vulnerables a “la roya” (variedades “arábicas”), por otras tolerantes (variedades híbridas, como los “catimores”), además del apoyo del Gobierno Central a través de Agrobanco.

CUADRO N° 3
SUPERFICIE SEMBRADA 1/
(Hectáreas)



	Campaña Agrícola 2/		Variación	
	2013-2014	2014-2015	Absoluta	Porcentual
Cultivos Transitorios	47 021	48 601	1 580	3,4
Papa	14 003	14 109	106	0,8
Maíz Choclo	5 424	5 398	-26	-0,5
Maíz Amiláceo	4 526	4 435	-91	-2,0
Maíz A. Duro	4 489	4 184	-305	-6,8
Yuca	3 594	3 409	-185	-5,1
Arveja Grano Verde	2 271	2 252	-19	-0,8
Olluco	1 944	1 831	-113	-5,8
Haba Grano Verde	1 411	1 526	115	8,2
Frijol Grano Seco	1 515	1 448	-67	-4,4
Avena Forrajera	81	1 420	1 339	1 653,1
Otros	7 763	8 589	826	10,6
Cultivos Permanentes	3 277	3 227	-50	-1,5
Piña	1 300	1 285	-15	-1,2
Plátano	1 023	1 058	35	3,4
Pasto Rye Grass	180	305	125	69,4
Pasto Alfalfa	135	145	10	7,4
Cebada Forrajera	57	130	73	128,1
Otros	582	304	-278	-47,8
TOTAL	50 298	51 828	1 530	3,0

1/ Cifras preliminares

2/ De agosto a octubre

Fuente: Dirección Regional de Agricultura - Junín

Elaboración: BCRP, Sucursal Huancayo. Departamento de Estudios Económicos

1.2 Sector minería

- La actividad minera sumó catorce meses de crecimiento continuo, aumentando en octubre 94,5 por ciento ante la mayor producción de cobre (862,5 por ciento), principalmente por la oferta de Minera Chinalco que ejecuta el proyecto Toromocho, cuya oferta significó el 87,9 por ciento del total producido en el mes, no obstante la contracción en la minera Volcan (-13,2 por ciento). También aumentó en plata (52,4 por ciento), zinc y plomo. En el mes, según el Ministerio de Energía y Minas, la Minera Chinalco produjo 9 191 toneladas de cobre, 881 toneladas de zinc, 9 034 kilogramos de plata y 96 toneladas de molibdeno.
- Entre enero y octubre, creció 53,8 por ciento, influenciado por la mayor producción de cobre (543,0 por ciento), zinc (2,6 por ciento) y plata (34,4 por ciento); en el primer caso, por la minera Chinalco (al representar el 81,9 por ciento del total); en el segundo, por Chinalco, San Ignacio de Morococha, Casapalca y Austria Duvaz; y en el tercero, por Chinalco, Argentum, Casapalca, Austria Duvaz y Volcan. En lo que va del año, la producción de zinc representó el 42 por ciento del VBP minero a precios de 2007, seguido de cobre (32 por ciento) y plata (20 por ciento). Así mismo, Chinalco registró en el avance una producción de cobre (53 060 toneladas), zinc (7 603 toneladas), plata (57 295 kilogramos) y molibdeno (520 toneladas).

CUADRO N° 4 SECTOR MINERÍA 1/

(Variación % real respecto a similar periodo del año anterior)

	Estructura Porcentual 2012 2/	Octubre			Enero - Octubre		
		2 013	2 014	Var. %	2 013	2 014	Var. %
Cobre (TMF)	4,5	1 087	10 458	862,5	10 076	64 796	543,0
Plomo (TMF)	6,6	3 439	3 541	3,0	38 531	35 354	-8,2
Zinc (TMF)	64,1	21 035	22 829	8,5	204 971	210 361	2,6
Plata (Kg.f)	21,8	40 575	61 844	52,4	418 589	562 635	34,4
Oro (Grm.f)	2,9	0	0	-	0	0	-
Molibdeno (TMF)	0,0	0	96	-	0	520	-
TOTAL 1/	100,0			94,5			53,8

1/ Cifras preliminares.

2/ A precios de 2007.

Fuente: Ministerio de Energía y Minas.

Elaboración: BCRP, Sucursal Huancayo. Departamento de Estudios Económicos.

GRÁFICO N° 1
CRECIMIENTO DE LA PRODUCCIÓN MINERA
(Variación % real respecto a similar mes del año anterior)

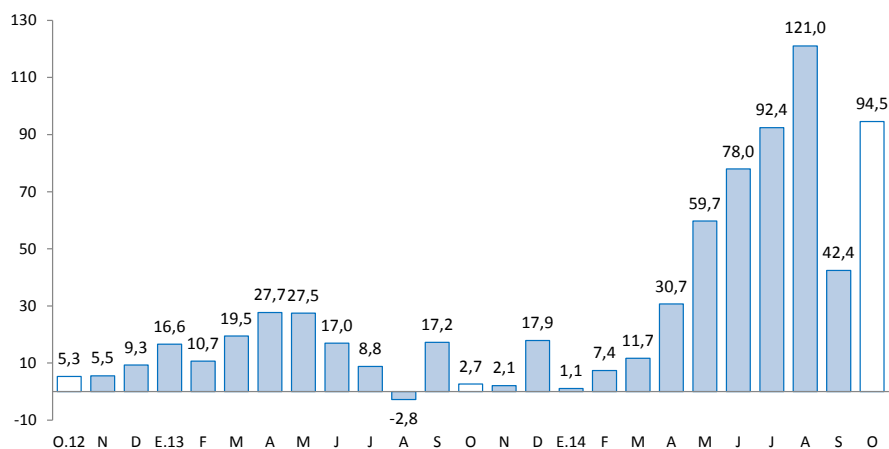

Fuente: MINEM.

Elaboración: BCRP, Sucursal Huancayo, Departamento de Estudios Económicos.

2. Otros indicadores sectoriales

2.1 Sector manufactura

- En octubre, a precios de 1994, el desempeño de la actividad manufacturera fue negativa por séptimo mes seguido, disminuyendo en el mes en 50,8 por ciento, ante la nula actividad en la manufactura primaria, contrarrestado parcialmente por el incremento de la no primaria (0,9 por ciento). En el primer caso, se asoció a la nula producción de la empresa Doe Run en el complejo metalúrgico de La Oroya; y en el segundo, por la mayor oferta de cemento (5,4 por ciento). Entre enero y octubre, cayó 23,9 por ciento, influenciado por los resultados negativos de abril (-11,2 por ciento), mayo (-24,8 por ciento), junio (-57,0 por ciento), julio (-55,1 por ciento), agosto (-51,7 por ciento), setiembre (-46,8 por ciento) y octubre, principalmente por efecto de la manufactura primaria ante los problemas registrados en la empresa Doe Run.
- En la manufactura no primaria, el incremento de 0,9 por ciento en el mes se relacionó a la mayor producción de cemento (5,4 por ciento) en la planta Condorcocha (Tarma) de la empresa UNACEM, no obstante a los menores resultados en la producción de alimentos y productos químicos. Entre enero y octubre, cayó 1,8 por ciento.

CUADRO N° 5
SECTOR MANUFACTURA 1/

(Variación % real respecto a similar periodo del año anterior)

	Estructura Porcentual 2012 2/	Octubre Var. %	Enero - Octubre Var. %
MANUFACTURA PRIMARIA	9,0	-100,0	-46,0
Refinación de metales	9,0	-100,0	-46,0
Cobre refinado	0,0	-	-
Plomo refinado	0,0	-100,0	-50,8
Zinc refinado	8,9	-100,0	-59,0
Plata refinada	0,0	-100,0	-36,5
Zinc en polvo	0,0	-	-100,0
Trióxido de arsénico	0,0	-	-100,0
Bismuto	0,0	-100,0	-62,6
Otros 2/	0,1	-100,0	-36,3
MANUFACTURA NO PRIMARIA	91,0	0,9	-1,8
Alimentos	2,1	0,6	9,8
Condimentos	1,8	6,1	15,8
Galletas	0,3	-32,9	-26,2
Productos Químicos	0,9	-99,5	-97,2
Plásticos	0,1	-81,8	22,8
Acido sulfúrico	0,7	-100,0	-100,0
Sulfato de cobre	0,0	-100,0	-100,0
Sulfato de zinc	0,1	-100,0	-100,0
Otros 2/	0,0	-	-
Minerales No Metálicos	87,9	5,4	2,0
Cemento	87,9	5,4	2,0
TOTAL	100,0	-50,8	-23,9

1/ Cifras preliminares.

2/ A precios de 1994.

Fuente: Empresas manufactureras

Elaboración: BCRP, Sucursal Huancayo. Departamento de Estudios Económicos.

GRÁFICO N° 2
CRECIMIENTO DE LA MANUFACTURA NO PRIMARIA
(Variación % real respecto a similar mes del año anterior)

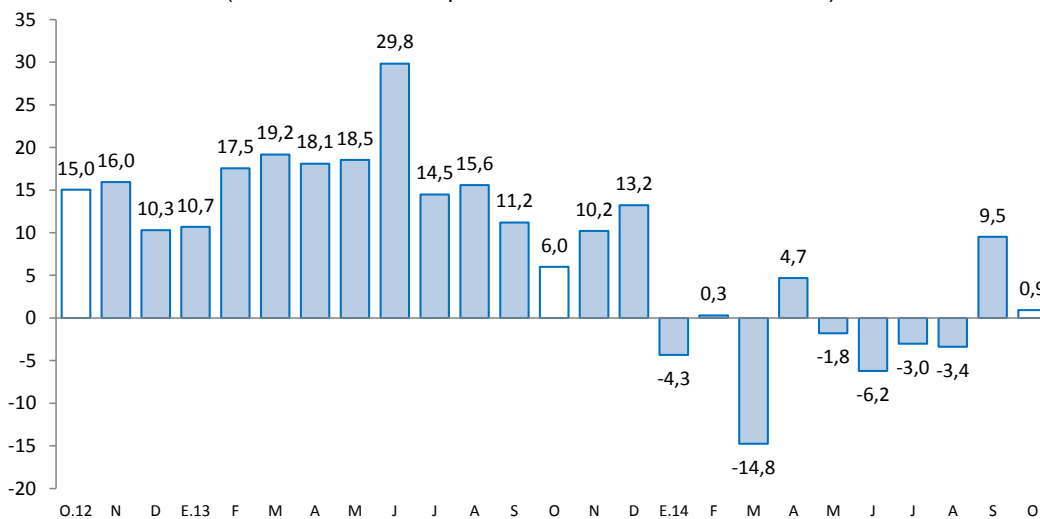

Fuente: Empresas Manufactureras

2.2 Sector construcción

- Los despachos de cemento en Junín, por la empresa UNACEM (plantas Condorcocha y Atocongo con las marcas Cemento Andino y Sol, respectivamente), crecieron 11,3 por ciento durante octubre, con lo que acumuló seis meses consecutivos de resultados positivos, explicado al igual que en los cuatro meses previos, por la recuperación de la inversión pública, al aumentar 19,8 por ciento en el mes, y la continuidad de la inversión privada.

GRÁFICO N° 3
CRECIMIENTO DE LOS DESPACHOS DE CEMENTO
(Variación % real respecto a similar mes del año anterior)

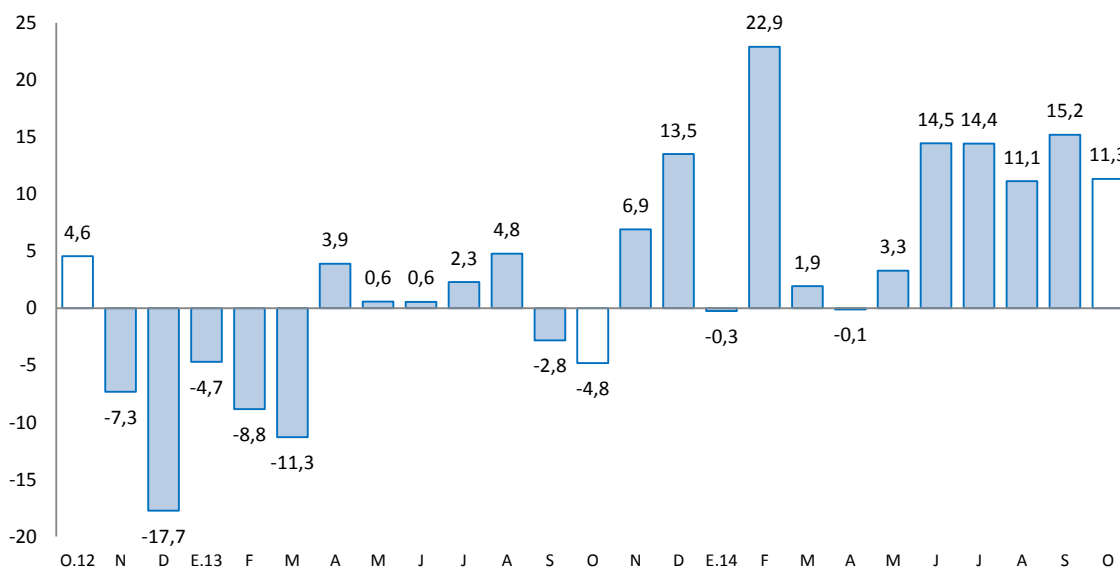

Fuente: BCRP, Sucursal Huancayo en base a información de UNACEM (Plantas Condorcocha y Atocongo).

- Entre enero y octubre, aumentaron en 9,5 por ciento, influenciado por el resultado de febrero (22,9 por ciento), y entre junio y octubre (13,3 por ciento en promedio). La demanda privada, que explicó el resultado acumulado, radica en empresas constructoras para viviendas, siendo la ciudad de Huancayo la que registra una mayor oferta, cuyos precios varían en función de su tamaño y ubicación, registrándose en los últimos años una favorable demanda por parte de las familias. La inversión pública entre enero y octubre se redujo en 1,8 por ciento.
- En julio de 2012, Cementos Lima y Cemento Andino concretaron la fusión por absorción, dando origen a la nueva compañía Unión Andina de Cementos S.A.A. (UNACEM) a partir de octubre de 2012.

2.3 Arribos a los establecimientos de hospedaje

- El número de arribos a los establecimientos de hospedaje durante el mes (82,9 miles) declinó en el mes en 0,6 por ciento, ante la menor afluencia de visitantes nacionales, principalmente a la provincia de Huancayo. Del total de arribos, el 99,4 por ciento fueron nacionales, y en términos de pernoctaciones, el nivel promedio decreció 3,9 por ciento en el mes.
- Entre enero y octubre, los arribos (833,9 miles) disminuyeron ligeramente en 0,4 por ciento con respecto a similar periodo del año anterior, debido a la menor afluencia de visitantes nacionales (-0,3 por ciento) y extranjeros (-26,7 por ciento). Del total de arribos, el 99,6 por ciento fueron

nacionales, de los cuales el 46 por ciento procedió del propio departamento, seguido de Lima Metropolitana (26 por ciento), Lima provincias (10 por ciento) y Huancavelica (6 por ciento); mientras que en los extranjeros, de los 3 545 visitantes, el 23 por ciento procedió de los Estados Unidos, seguido de España (10 por ciento), Argentina (7 por ciento), Alemania (7 por ciento) y Francia (6 por ciento), entre los principales.

GRÁFICO N° 4
CRECIMIENTO DE ARRIBOS A ESTABLECIMIENTOS DE HOSPEDAJE
(Variación %)

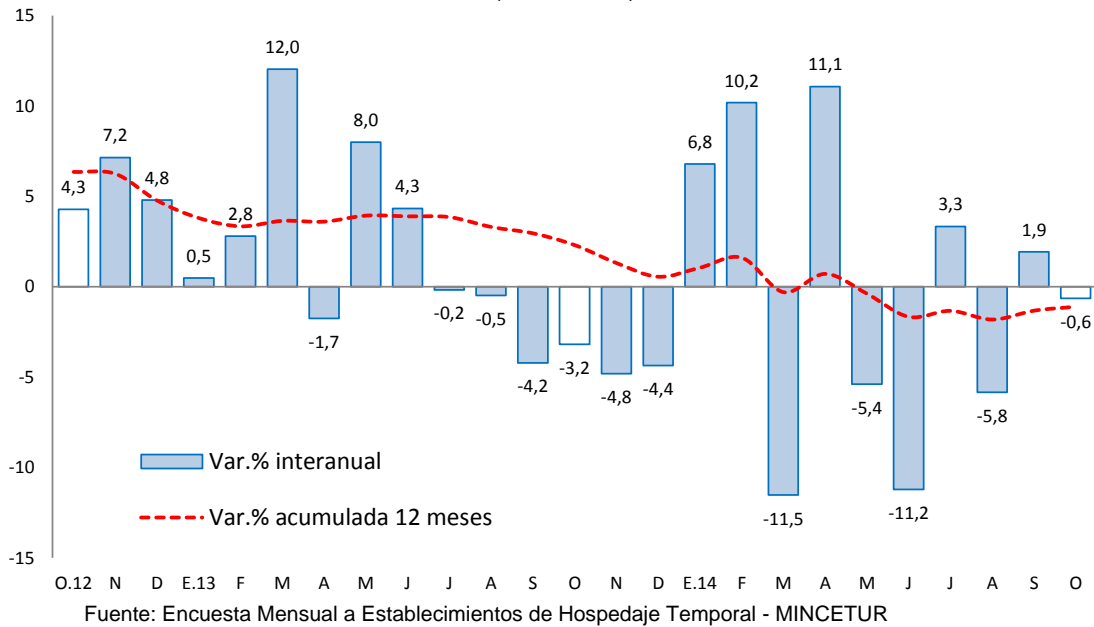

II. ASPECTOS LABORALES

1. Empleo

- En octubre, el empleo en la ciudad de Huancayo, en empresas privadas formales de 10 a más trabajadores, se incrementó en 2,0 por ciento, debido a los aumentos observados en las ramas de industria manufacturera (0,2 por ciento); transportes, almacenes y comunicaciones (9,5 por ciento), y servicios (2,1 por ciento), no obstante la reducción en comercio.
- Entre enero y octubre, creció 0,4 por ciento, ante los aumentos en las ramas de comercio (1,6 por ciento); transportes, almacenes y comunicaciones (0,6 por ciento) y servicios (0,3 por ciento).

CUADRO N° 6
CIUDAD DE HUANCAYO: ÍNDICE MENSUAL DE EMPLEO EN EMPRESAS
PRIVADAS FORMALES DE 10 Y MÁS TRABAJADORES
POR RAMA DE ACTIVIDAD ECONÓMICA 1/
(Octubre 2010=100)

Sectores	Octubre			Enero - Octubre		
	2013	2014	Var.%	2013	2014	Var.%
Extractiva 2/	-	-	-	-	-	-
Industria manufacturera	113,5	113,8	0,2	114,1	107,7	-5,6
Comercio	109,9	108,3	-1,5	107,1	108,8	1,6
Transporte, almacenes y comunicaciones	116,4	127,4	9,5	116,8	117,6	0,6
Servicios 3/	109,5	111,8	2,1	100,8	101,2	0,3
Total	110,9	113,1	2,0	104,7	105,1	0,4

Nota: La información corresponde al primer día de cada mes.

1/ Cifras preliminares.

2/ Conformada por las subramas agricultura, pesca y minería.

3/ Conformada por las subramas servicios prestados a empresas, restaurantes y hoteles, establecimientos financieros, enseñanza, servicios sociales y comunales; y electricidad, gas y agua.

Fuente: MTPE - Encuesta Nacional de Variación del Empleo (ENVME)

Elaboración: BCRP, Sucursal Huancayo. Departamento de Estudios Económicos.

GRÁFICO N° 5
CIUDAD DE HUANCAYO: EMPLEO FORMAL URBANO EN EMPRESAS DE 10 A MÁS TRABAJADORES
 (Variación % respecto a similar mes del año anterior)

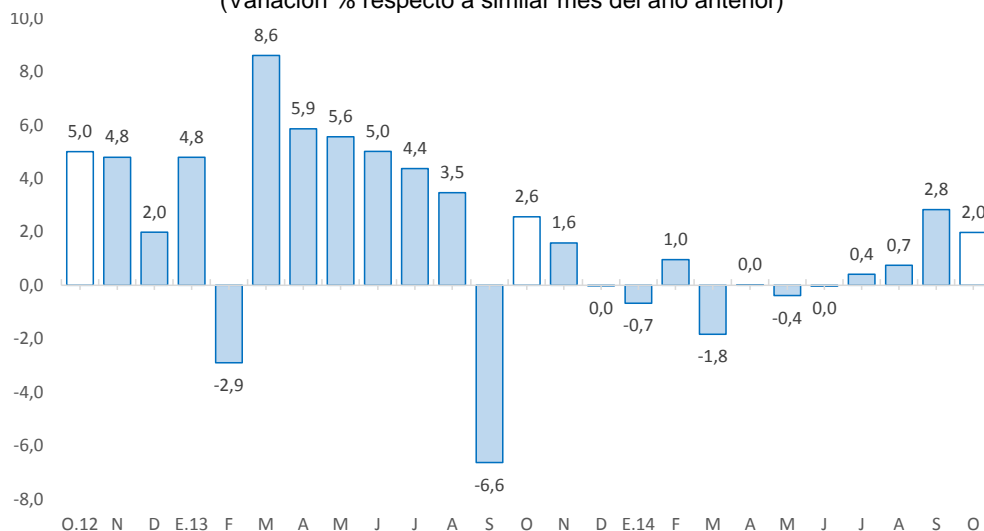

Fuente: Ministerio de Trabajo y Promoción del Empleo.

III. SECTOR EXTERNO

1. Exportaciones

- Al término de octubre, los envíos totalizaron US\$ 67 millones, inferior en US\$ 40 millones (-37,1 por ciento), debido a los menores envíos de productos tradicionales en US\$ 41 millones (-39,4 por ciento), contrarrestado ligera y parcialmente por las mayores ventas de los no tradicionales en US\$ 1 millón (24,6 por ciento). Los menores envíos de **productos tradicionales** se explicaron por la caída en las ventas de productos mineros en US\$ 36 millones (-39,5 por ciento), principalmente por minerales refinados (US\$ 60 millones menos) ante la nula producción de la empresa Doe Run en el complejo metalúrgico de La Oroya desde junio pasado. Respecto a los **no tradicionales**, el incremento se justificó por los mayores envíos de productos agropecuarios (US\$ 2 millones más), principalmente por maca, cacao, jengibre (kion) y madera aserrada.

CUADRO N° 7
EXPORTACIONES POR GRUPO DE PRODUCTOS 1/

(Valor FOB en millones de US\$)

TIPO	Estructura % 2013	Octubre			Enero - Octubre		
		2 013	2 014	Var. %	2 013	2 014	Var. %
Productos Tradicionales	97,3	103	62	-39,4	858	715	-16,7
Agropecuario	6,1	11	7	-38,3	50	39	-21,5
Minero 2/	91,3	92	56	-39,5	809	676	-16,5
Productos No Tradicionales	2,7	4	5	24,6	21	29	41,4
Agropecuarios	1,5	2	4	97,2	12	23	97,2
Pesquero	0,0	0	0	-	0	0	28,5
Textil	0,1	0	0	-56,6	1	1	-39,6
Maderas y papeles, y sus manf.	0,2	0	0	-19,1	2	1	-47,3
Químicos	0,4	0	0	-100,0	3	1	-53,6
Minerales no metálicos	0,0	0	0	-	0	0	280,3
Sidero - Metalúrgicos y joyería	0,4	1	0	-99,4	3	3	-10,7
Metal - Mecánicos	0,0	0	0	-	0	0	197,9
Otros No Tradicionales	0,0	0	0	-85,2	0	0	-12,7
Total Exportaciones	100,0	107	67	-37,1	879	744	-15,4

1/ Cifras Preliminares

2/ Incluye minerales refinados

Fuente: SUNAT.

Elaboración: BCRP, Sucursal Huancayo. Departamento de Estudios Económicos.

- Entre enero y octubre, las ventas totalizaron US\$ 744 millones, inferior en US\$ 135 millones (-15,4 por ciento), ante menores envíos de productos tradicionales en US\$ 144 millones (-16,7 por ciento), no obstante el incremento de los no tradicionales en US\$ 9 millones (41,4 por ciento). Respecto a los **tradicionales**, que significaron el 96,1 por ciento del total, la contracción se justificó por las menores ventas de productos mineros, principalmente de refinados mineros ante la nula producción de la empresa Doe Run desde junio pasado. En cuanto al incremento de los **no tradicionales**, se justificó por productos agropecuarios, sobresaliendo maíz, maca, cacao, papa preparada, jengibre (kion), fruta preparada, truchas (filetes), y de mármol y travertino.
- Entre enero y octubre, los mayores envíos se destinaron a Estados Unidos (37,4 por ciento), China (24,6 por ciento), Corea del Sur (6,1 por ciento) y Suiza (5,3 por ciento). Por productos, sobresalieron los de concentrados de cobre (31,3 por ciento), refinados de plata (21,2 por ciento del total exportado), refinados de plomo (14,5 por ciento), concentrados de zinc (7,0 por ciento), café (5,2 por ciento), oro (5,1 por ciento), concentrados de plomo (4,9 por ciento), refinados de zinc (3,9 por ciento), concentrados de plata (1,8 por ciento) y jengibre (1,2 por ciento).

IV. CRÉDITOS Y DEPÓSITOS

1. Créditos

- El crédito registró un aumento de 8,5 por ciento interanual en octubre, el cual significó un ritmo de crecimiento menor al registrado en similar mes de 2013 (9,4 por ciento). El aumento se explicó por los mayores montos otorgados por Agrobanco (66,7 por ciento), ante mayores créditos concedidos a productores de café en la Selva Central para hacer frente a los problemas de "la roya", con el fin de reemplazar cafetos afectados por otras variedades más resistentes, así como por compra de deuda y por otorgamiento de créditos para nuevos productos agrícolas; seguido por las Cajas Municipales (19,2 por ciento) ante la apertura de nuevas agencias, siendo la última en la provincia de Satipo, por el inicio de la campaña navideña y la oferta de mayores incentivos a trabajadores en algunas entidades; además de las Cajas Rurales (70,3 por ciento), debido al ingreso de una nueva empresa, en la ciudad de Huancayo, en setiembre 2014. Respecto a la caída de 0,3 por ciento en las Financieras, se asoció a menores montos otorgados

en la Selva Central (provincias de Chanchamayo y Satipo) y en la provincia de Concepción, así como al cierre de operaciones de una empresa en la provincia de Junín.

- El **ratio de dolarización en los créditos** alcanzó 8,9 por ciento al término de octubre, menor en 1,4 puntos porcentuales respecto de similar mes de 2013, debido a que los créditos en moneda extranjera disminuyeron en 6,2 por ciento; mientras que los otorgados en moneda nacional aumentaron en 10,1 por ciento.

CUADRO Nº 8
JUNÍN: CRÉDITO DIRECTO
(Saldos en millones de nuevos soles)

	A OCTUBRE			
	2013	2014	Estruc. % 2014	Var. Nom. 2014 / 2013
Banco de la Nación 1/	149	160	4,1	7,1
Agrobanco 2/	104	174	4,5	66,7
Banca Múltiple	2 052	2 131	55,1	3,8
Instituciones No Bancarias	1 260	1 402	36,3	11,3
Cajas Municipales	678	808	20,9	19,2
Cajas Rurales de Ahorro y Crédito	11	18	0,5	70,3
Edpymes	88	95	2,5	7,4
Empresas Financieras	483	481	12,4	-0,3
Total	3 565	3 867	100,0	8,5
A empresas	2 176	2 323	60,1	6,8
A personas	1 389	1 544	39,9	11,1
En MN	3 196	3 521	91,1	10,1
En ME	369	346	8,9	-6,2

1/ Considera sólo los créditos de consumo e hipotecario.

2/ No considera los créditos a las demás empresas del sistema financiero

Fuente: SBS y AFP

Elaboración: BCRP - Sucursal Huancayo.

- Por **tipo de crédito**, el incremento en los créditos a empresas (6,8 por ciento) se explicó por los mayores montos otorgados a las medianas, pequeña y micro empresas; mientras que el incremento en los créditos a personas se explicó por los mayores montos en créditos hipotecarios y para consumo (16,0 y 9,4 por ciento, respectivamente).

GRÁFICO Nº 6
JUNÍN: CRECIMIENTO DEL CREDITO DIRECTO
(Variación % respecto a similar mes del año anterior)

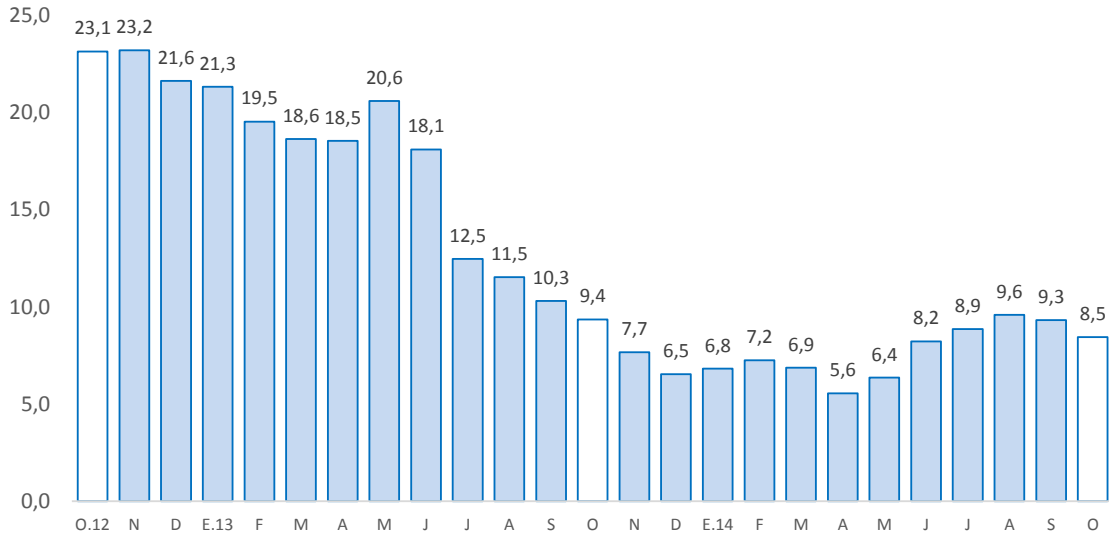

Fuente: Superintendencia de Banca, Seguros y AFP.
 Elaboración: BCRP, Sucursal Huancayo. Departamento de Estudios Económicos.

- Por su parte, la **morosidad** en Junín, al término de setiembre alcanzó 4,6 por ciento, superior en 1,0 punto porcentual respecto a similar mes de 2013. Los mayores ratios se registraron en las Cajas Rurales (9,2 por ciento), por créditos agrícolas y de tipo rural, seguido de las Edpymes (5,5 por ciento) y Financieras (5,4 por ciento).

GRÁFICO N° 7
JUNÍN: TASA DE MOROSIDAD 1/
 (Porcentaje)

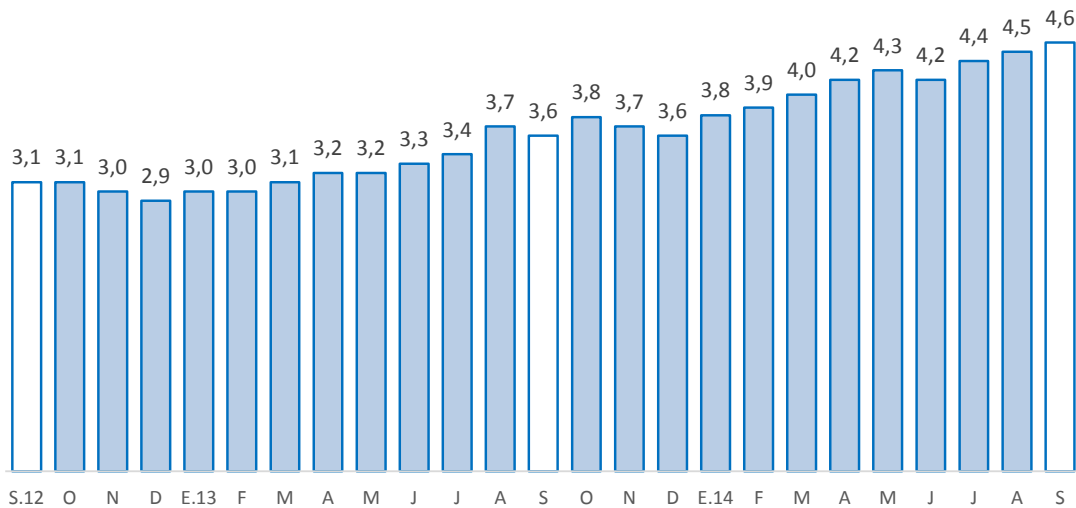

1/ Morosidad = (créditos vencidos + créditos en cobranza judicial) / colocaciones brutas.
 2/ Preliminar
 Fuente: Superintendencia de Banca, Seguros y AFP.
 Elaboración: BCRP, Sucursal Huancayo. Departamento de Estudios Económicos.



2. Depósitos

- En octubre, los depósitos en las instituciones financieras aumentaron 5,6 por ciento, la menor tasa registrada desde mediados de 2010, explicado por los mayores montos captados por la Banca Múltiple (7,3 por ciento), Cajas Municipales y Cajas Rurales. En la Banca Múltiple, se justificó por los mayores montos captados en depósitos en ahorro y a plazos, principalmente en la provincia de Huancayo, que en el afán de cumplir los nuevos requerimientos de cobertura de liquidez de la SBS, propiciaron incentivos diversos; mientras que en las Cajas Municipales y Rurales se asoció a la oferta de mayores beneficios en los depósitos de remuneraciones, a plazo fijo y por CTS. La reducción en el Banco de la Nación se explicó por menores depósitos a la vista en las provincias de Chanchamayo, Satipo y Yauli.
- Por tipo de moneda, los depósitos en moneda nacional crecieron 6,7 por ciento interanual, mientras que los depósitos en moneda extranjera disminuyeron en 0,4 por ciento. La **tasa de dolarización en los depósitos** fue de 13,9 por ciento, menor en 0,8 de punto porcentual, respecto de la tasa registrada en similar mes del año anterior.
- Según tipo de depósito, los depósitos en ahorro, que concentraron el 42,0 por ciento del total, mostraron un crecimiento interanual de 15,0 por ciento; mientras que los depósitos a plazos, con 38,4 por ciento de participación, crecieron 6,1 por ciento. Los depósitos a la vista, con 19,6 por ciento de participación, disminuyeron en 10,8 por ciento, explicado por la reducción en el Banco de la Nación (-24,0 por ciento)

CUADRO N° 9
JUNÍN: DEPÓSITOS
(Saldos en millones de nuevos soles)

	A OCTUBRE			
	2013	2014	Estruc. % 2014	Var. Nom. 2014 / 2013
Banco de la Nación	427	416	18,4	-2,6
Banca Múltiple	1 011	1 086	48,1	7,3
Instituciones No Bancarias	700	757	33,5	8,1
Cajas Municipales	614	671	29,7	9,2
Cajas Rurales	8	8	0,4	2,1
Financieras	78	78	3,5	0,3
Total	2 139	2 259	100,0	5,6
Vista	497	443	19,6	-10,8
Ahorro	825	949	42,0	15,0
A plazos	817	867	38,4	6,1
En MN	1 824	1 945	86,1	6,7
En ME	315	314	13,9	-0,4

Fuente: SBS y AFP.

Elaboración: BCRP - Sucursal Huancayo.

GRÁFICO N° 8



JUNÍN: CRECIMIENTO DE LOS DEPÓSITOS
(Variación % respecto a similar mes del año anterior)

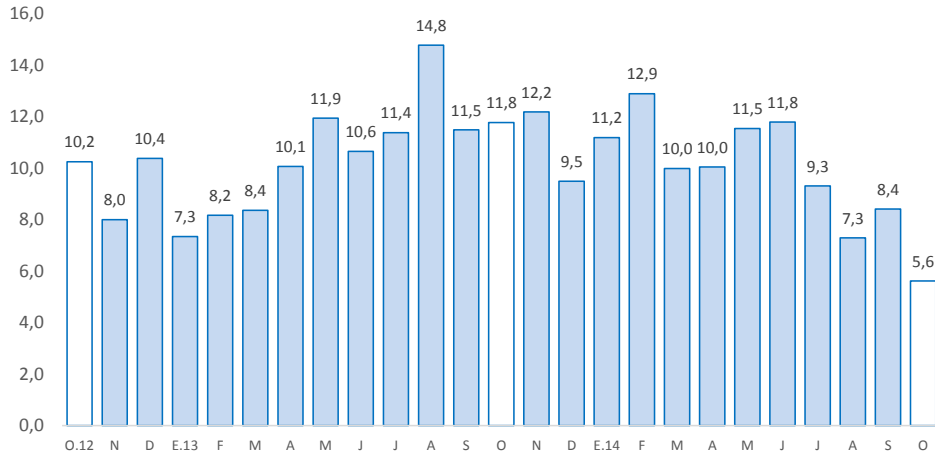

Fuente: Superintendencia de Banca, Seguros y AFP.
Elaboración: BCRP, Sucursal Huancayo. Departamento de Estudios Económicos

V. EJECUCIÓN PRESUPUESTAL

1. Gasto corriente no financiero

- La ejecución presupuestal del gasto corriente no financiero, neto de transferencias intergubernamentales, en octubre (S/. 178 millones) se incrementó en S/. 8 millones (1,6 por ciento de variación real) respecto de su similar del año anterior, debido a mayores gastos en el Gobierno Regional (S/. 6 millones o 5,4 por ciento más) y las municipalidades (S/. 2 millones o 6,8 por ciento de incremento), explicado por el mayor pago por remuneraciones (S/. 6 millones más) y transferencias (S/. 11 millones más); contrarrestado parcialmente por el menor gasto en la compra de bienes y servicios (S/. 9 millones menos).
- Entre enero y octubre, sumó S/. 1 707 millones, superior en S/. 147 millones (6,0 por ciento en términos reales), ante mayores gastos en el Gobierno Regional (S/. 112 millones o 14,0 por ciento más) y las municipalidades (S/. 17 millones o 3,9 por ciento más). El incremento se sustentó en las mayores transferencias (S/. 115 millones más), principalmente en los gobiernos Nacional y Regional; y por pago de remuneraciones (S/. 52 millones más).

CUADRO Nº 10
GASTO CORRIENTE NO FINANCIERO /1 /2
(Millones de nuevos soles)

	Octubre			Enero - Octubre		
	2 013	2 014	Var.% real	2 013	2 014	Var.% real
Gobierno Nacional	79	79	-3,2	693	711	-0,7
Gobierno Regional	67	73	5,4	633	746	14,0
Gobiernos locales	24	26	6,8	234	251	3,9
Total	170	178	1,6	1 560	1 707	6,0

1/ Información actualizada al 31 de octubre de 2014.

2/ Neto de transferencias intergubernamentales. Comprende pensiones y otros gastos corrientes.

Fuente: Ministerio de Economía y Finanzas

Elaboración: BCRP, Sucursal Huancayo. Departamento de Estudios Económicos



2. Inversión pública

- La inversión pública en Junín, correspondiente a los tres niveles de gobierno, totalizó en octubre S/. 97 millones, superior en S/. 19 millones (19,8 por ciento más en términos reales) ante el incremento registrado en el Gobierno Nacional (S/. 23 millones o 100,3 por ciento más), no obstante la contracción en el Gobierno Regional y los municipios. En el Gobierno Nacional, los mayores montos devengados se registraron en transportes (S/. 21,3 millones más), agropecuaria (S/. 2,5 millones) y educación (S/. 0,5 millones adicionales). En el Gobierno Regional la mayor reducción se registró en educación (S/. 4,3 millones menos); mientras que en los municipios se observó en saneamiento (S/. 6,5 millones menos) y educación (S/. 2,7 millones de reducción).
- Entre enero y octubre, la inversión pública acumuló una ejecución de S/. 733 millones, superior en S/. 10 millones en términos nominales, pero menor en 1,8 por ciento en términos reales. Se registró incremento en el Gobierno Regional (S/. 117 millones o 74,7 por ciento más) y la reducción se observó en el Gobierno Nacional (S/. 109 millones menos o 39,4 por ciento menos). En el Gobierno Nacional la contracción se registró en transportes (S/. 74,2 millones menos), orden público y seguridad (S/. 31,4 millones menos) y educación (S/. 11,9 millones menos); mientras que en el Gobierno Regional el aumento de observó en salud (S/. 137,5 millones más).

CUADRO Nº 11
INVERSIÓN PÚBLICA 1/ 2/
(Millones de nuevos soles)

	Octubre			Enero - Octubre		
	2 013	2 014	Var.% real	2 013	2 014	Var.% real
Gobierno Nacional	21	44	100,3	290	182	-39,4
Gobierno Regional	15	14	-7,7	146	263	74,7
Gobiernos locales	43	40	-10,4	287	289	-2,6
Total	79	97	19,8	723	733	-1,8

1/ Información actualizada al 31 de octubre de 2014.

2/ Comprende la adquisición de activos no financieros

Fuente: Ministerio de Economía y Finanzas

Elaboración: BCRP, Sucursal Huancayo. Departamento de Estudios Económicos.

GRÁFICO Nº 9
CRECIMIENTO DE LA INVERSIÓN PÚBLICA
(Variación % real)

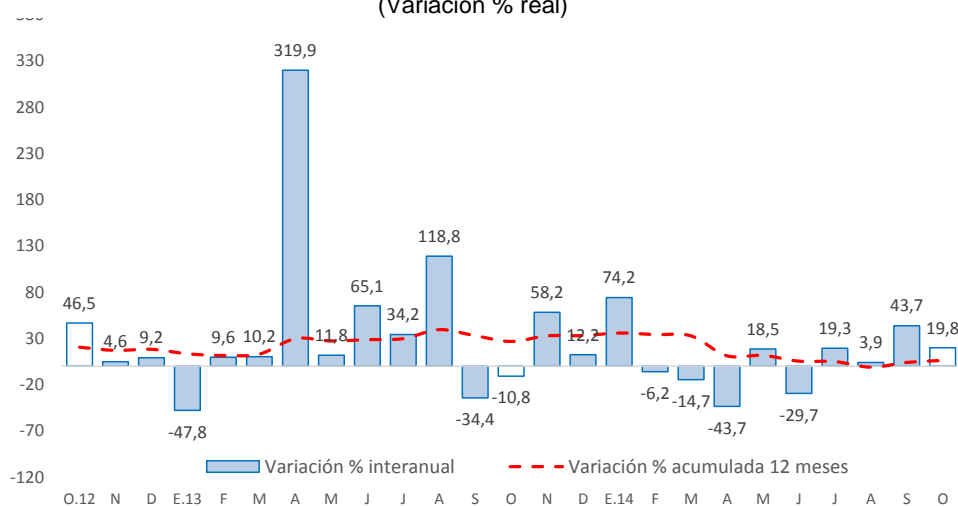

Fuente: Ministerio de Economía y Finanzas

- En cuanto al avance de la inversión pública, lo ejecutado entre enero y octubre representó en la región el 49,1 por ciento de su Presupuesto Institucional Modificado (PIM) que sumó en el avance S/. 1 494,2 millones. El Gobierno Regional registró un avance del 54,6 por ciento, seguido del Gobierno Nacional (51,6 por ciento) y los municipios (43,7 por ciento).

Principales proyectos

- Entre los principales proyectos que se ejecutaron entre enero y octubre de 2014, destacaron en el Gobierno Nacional: “Mejoramiento de la carretera Satipo - Mazamari - Pangoa – Puerto Ocopa”, con un gasto de S/. 64,2 millones; “Rehabilitación de la carretera Desvió Las Vegas – Tarma”, con S/. 24,2 millones; y “Construcción del Túnel Yanago y accesos” con un gasto devengado de S/. 16,8 millones.
- En el Gobierno Regional, sobresalieron el “Mejoramiento de la capacidad resolutive del hospital Daniel Alcides Carrión de Huancayo” con un gasto de S/. 108,5 millones en el acumulado; “Implementación del Instituto Regional de Enfermedades Neoplásicas de la Macro Región del Centro del Perú”, con S/. 43,0 millones; y “Construcción y equipamiento de hospital II-1 La Merced – Chanchamayo” con S/. 28,7 millones.
- Por su parte, en los gobiernos locales, los mayores desembolsos se registraron en el “Mejoramiento de la carretera, tramo Pachachaca - Yauli, distrito de Yauli”, con S/. 10,8 millones devengados; “Mejoramiento del sistema de riego en el distrito de Matahuasi, provincia de Concepción” con un gasto S/. 4,3 millones; y el “Mejoramiento y ampliación del sistema de agua potable y alcantarillado del centro urbano y anexos, distrito de Cullhuas - Huancayo” con un gasto de S/. 3,8 millones.

VI. ANEXOS



ANEXO 1

JUNÍN: PRODUCCIÓN AGROPECUARIA 1/
(En toneladas métricas)

CULTIVOS	2 013			2 014										CULTIVOS	
	OCT	NOV	DIC	ENE	FEB	MAR	ABR	MAY	JUN	JUL	AGO	SET	OCT		
AGRÍCOLA															AGRÍCOLA
CONSUMO INTERNO															CONSUMO INTERNO
Ajo	28	0	0	0	23	44	39	468	965	909	317	10	44	Ajo	
Arroz Cáscara	84	24	12	7	70	453	1 306	1 887	1 340	386	68	100	85	Arroz Cáscara	
Arveja Grano Seco	0	0	0	0	0	0	4	1 017	1 037	24	7	7	5	Arveja Grano Seco	
Arveja Grano Verde	1 076	1 315	1 466	3 057	4 231	5 283	4 886	2 496	848	1 340	1 799	1 599	827	Arveja Grano Verde	
Cebada Grano	0	0	0	0	0	0	0	2 476	15 277	5 875	750	56	0	Cebada Grano	
Cebolla	690	528	659	701	805	1 026	1 167	1 144	635	652	965	629	525	Cebolla	
Espinaca	817	929	1 018	1 337	1 012	699	412	716	831	753	838	573	855	Espinaca	
Frijol Grano Seco	200	83	199	464	348	312	323	610	518	1 061	877	302	266	Frijol Grano Seco	
Haba Grano Seco	0	0	0	0	0	0	47	1 670	1 706	161	0	0	0	Haba Grano Seco	
Haba Grano Verde	394	792	876	1 103	2 099	3 624	5 118	2 128	489	192	390	558	445	Haba Grano Verde	
Lechuga	445	229	868	616	471	345	488	361	553	633	591	464	466	Lechuga	
Maíz Amiláceo	0	0	0	0	0	0	58	5 332	10 661	2 156	646	0	0	Maíz Amiláceo	
Maíz Choclo	58	76	720	4 919	8 737	16 770	39 304	11 259	24	95	493	278	33	Maíz Choclo	
Mandarina	454	226	117	966	1 515	2 885	6 726	8 369	9 310	9 408	5 626	2 518	449	Mandarina	
Mashua	0	0	0	0	0	0	561	2 147	1 320	82	41	0	0	Mashua	
Naranja	19 114	21 455	20 469	21 044	16 599	17 384	21 264	23 769	27 377	30 329	19 270	16 446	19 908	Naranja	
Oca	0	0	0	0	0	0	590	2 239	1 043	146	36	0	0	Oca	
Olluco	0	20	69	199	1 114	1 598	4 205	5 295	4 194	932	286	0	0	Olluco	
Palta	4 473	5 025	6 296	5 192	3 160	2 758	2 515	1 756	791	586	570	929	4 084	Palta	
Papa	3 089	5 552	13 940	28 726	34 192	46 217	76 368	90 797	83 575	21 513	4 729	1 160	3 687	Papa	
Papaya	930	1 005	1 268	1 025	907	918	1 006	935	873	829	704	875	1 013	Papaya	
Piña	25 886	27 215	28 988	33 399	32 652	31 377	30 062	28 390	24 947	22 977	20 057	22 400	25 037	Piña	
Plátano	16 810	16 827	18 379	18 574	14 704	16 684	18 576	17 744	15 988	15 389	13 859	14 949	17 106	Plátano	
Yuca	7 973	8 133	8 457	6 903	5 916	5 816	5 752	5 751	5 282	4 540	5 145	6 699	9 240	Yuca	
Zanahoria	783	954	2 219	4 377	5 645	6 941	5 133	5 649	3 567	1 694	1 442	906	809	Zanahoria	
Zapallo	167	100	147	341	586	506	357	227	134	75	51	89	102	Zapallo	
Otros Cons. Interno	7 459	8 209	9 035	9 443	9 941	10 655	11 820	14 406	23 372	14 861	9 335	8 603	9 034	Otros Cons. Interno	
INDUSTRIAL Y/O EXP.														INDUSTRIAL Y/O EXP.	
Cacao	404	173	158	141	284	1 002	1 640	2 113	2 233	1 927	1 136	886	522	Cacao	
Café	0	0	0	0	992	4 824	8 144	9 321	6 482	1 409	337	0	0	Café	
Maíz A. Duro	516	218	412	1 537	3 287	4 338	3 839	1 391	294	144	901	661	419	Maíz A. Duro	
Otros Industrial y/o Exp.	18	1	0	0	0	0	0	0	0	10	75	37	17	Otros Industrial y/o Exp.	
PECUARIO														PECUARIO	
CARNE 2/														CARNE 2/	
Carne Ave	533,5	972,9	581,1	656,5	757,2	725,4	779,5	725,5	722,4	682,8	793,2	711,1	552,3	Carne Ave	
Carne Ovino	206,2	217,5	209,0	215,7	209,1	211,2	221,0	215,3	219,8	222,5	217,1	216,5	216,1	Carne Ovino	
Carne Porcino	296,7	286,2	295,4	268,4	254,1	269,9	271,6	280,4	286,8	295,0	302,1	298,6	295,5	Carne Porcino	
Carne Vacuno	613,8	612,1	631,4	619,6	623,2	645,7	647,8	667,9	679,2	711,9	678,5	682,5	678,5	Carne Vacuno	
Carne Caprino	2,3	2,5	2,0	2,4	2,4	2,3	2,3	2,6	2,5	2,7	2,8	2,8	2,4	Carne Caprino	
Carne Alpaca	19,9	19,6	20,8	20,5	21,0	21,5	20,8	21,6	21,9	22,5	22,4	21,8	21,9	Carne Alpaca	
Carne Llama	15,1	15,0	15,8	14,1	15,0	14,8	15,2	15,7	16,1	16,9	16,0	16,6	16,2	Carne Llama	
Huevo	106,1	106,4	102,1	101,3	102,6	147,4	118,8	118,1	117,3	111,8	114,5	104,6	101,9	Huevo	
Leche	3 728,6	3 743,8	3 832,6	3 796,3	3 939,2	4 148,5	3 932,5	4 053,3	3 976,7	3 956,1	3 847,6	3 752,9	3 822,6	Leche	
Lana	0,0	0,0	0,0	106,9	357,3	543,4	146,9	1,1	0,0	0,0	0,0	0,0	0,0	Lana	
FIBRA														FIBRA	
Fibra de Alpaca	52,1	38,9	10,4	0,0	0,0	0,0	0,0	0,0	0,0	0,0	0,0	0,0	67,4	Fibra de Alpaca	
Fibra de Llama	20,0	16,5	1,9	0,0	0,0	0,0	0,0	0,0	0,0	0,0	0,0	0,0	25,9	Fibra de Llama	

1/ Cifras preliminares

2/ Peso Neto, no de animales en pie.

FUENTE: MINAGRI

ELABORACIÓN: BCRP, Sucursal Huancayo, Departamento de Estudios Económicos.



ANEXO 2

JUNÍN: PRODUCCIÓN MINERA METÁLICA 1/
(Contenido Fino)

Producción Metálica Concentración	2 013			2 014										Producción Metálica Concentración
	OCT	NOV	DIC	ENE	FEB	MAR	ABR	MAY	JUN	JUL	AGO	SET	OCT	
COBRE (TMF)	1 087	1 138	1 315	1 260	2 771	3 300	4 320	8 018	9 096	9 864	9 475	6 235	10 458	COBRE (TMF)
PLOMO (TMF)	3 439	3 545	4 630	2 996	2 506	2 581	3 145	4 829	3 681	3 588	4 670	3 817	3 541	PLOMO (TMF)
ZINC (TMF)	21 035	18 906	21 281	20 858	17 303	17 534	18 230	21 608	22 909	23 559	24 893	20 636	22 829	ZINC (TMF)
PLATA (Kg.f)	40 575	39 831	57 894	46 331	42 842	43 442	49 193	74 380	58 912	63 479	65 626	56 585	61 844	PLATA (Kg.f)
ORO (Grm.f)	0	0	0	0	0	0	0	0	0	0	0	0	0	ORO (Grm.f)
MOLIBDENO (TMF)	0	0	0	0	3	3	11	19	75	96	88	128	96	MOLIBDENO (TMF)

1/ Cifras preliminares.

FUENTE: MINEM

ELABORACIÓN: BCRP. Sucursal Huancayo. Departamento de Estudios Económicos.



ANEXO 3

JUNÍN: PRODUCCIÓN MANUFACTURERA 1/
(Índice 1994 = 100)

DESCRIPCIÓN	2 013			2 014										DESCRIPCIÓN
	OCT	NOV	DIC	ENE	FEB	MAR	ABR	MAY	JUN	JUL	AGO	SET	OCT	
I. MANUFACTURA PRIMARIA	51,1	53,5	52,2	54,3	54,0	53,9	39,7	31,3	0,3	0,0	0,0	0,0	0,0	I. MANUFACTURA PRIMARIA
Refinación de metales	51,1	53,5	52,2	54,3	54,0	53,9	39,7	31,3	0,3	0,0	0,0	0,0	0,0	Refinación de metales
Cobre refinado	0,0	0,0	0,0	0,0	0,0	0,0	0,0	0,0	0,0	0,0	0,0	0,0	0,0	Cobre refinado
Plomo refinado	131,5	119,3	111,9	115,1	107,1	98,6	79,3	51,0	0,0	0,0	0,0	0,0	0,0	Plomo refinado
Zinc refinado	58,0	61,3	54,2	49,5	56,5	61,3	60,2	11,0	0,0	0,0	0,0	0,0	0,0	Zinc refinado
Plata refinada	80,8	91,6	93,1	103,6	103,7	102,3	62,1	74,2	0,0	0,0	0,0	0,0	0,0	Plata refinada
Zinc en polvo	0,0	0,0	0,0	0,0	0,0	0,0	0,0	0,0	0,0	0,0	0,0	0,0	0,0	Zinc en polvo
Trióxido de arsénico	0,0	0,0	0,0	0,0	0,0	0,0	0,0	0,0	0,0	0,0	0,0	0,0	0,0	Trióxido de arsénico
Bismuto	56,4	72,8	46,4	39,0	49,9	59,6	34,5	75,4	0,0	0,0	0,0	0,0	0,0	Bismuto
Otros 2/	17,9	19,5	24,3	23,0	18,8	21,1	17,2	15,1	1,7	0,0	0,0	0,0	0,0	Otros 2/
II. MANUFACTURA NO PRIMARIA	267,0	267,0	256,6	201,6	212,0	203,0	225,8	226,7	229,3	242,4	254,3	270,9	269,4	II. MANUFACTURA NO PRIMARIA
A. Alimentos	379,8	325,6	196,4	129,2	423,2	391,7	325,8	355,7	258,9	343,8	259,6	367,7	381,9	A. Alimentos
Condimentos	387,6	339,9	188,5	139,4	446,0	427,5	349,0	377,6	286,2	370,5	271,5	403,2	411,4	Condimentos
Galletas	339,1	250,2	238,0	75,9	303,3	204,3	204,2	241,2	116,0	203,3	197,2	181,5	227,4	Galletas
B. Productos Químicos	143,1	143,7	100,2	3,8	4,6	3,6	3,4	3,6	4,6	4,4	3,2	2,1	0,8	B. Productos Químicos
Plásticos	169,6	154,2	154,2	154,2	185,0	148,0	138,8	144,9	185,0	178,8	131,1	86,3	30,8	Plásticos
Acido sulfúrico	400,7	391,5	271,4	0,0	0,0	0,0	0,0	0,0	0,0	0,0	0,0	0,0	0,0	Acido sulfúrico
Sulfato de cobre	6,4	6,4	0,0	0,0	0,0	0,0	0,0	0,0	0,0	0,0	0,0	0,0	0,0	Sulfato de cobre
Sulfato de zinc	241,0	313,7	251,7	0,0	0,0	0,0	0,0	0,0	0,0	0,0	0,0	0,0	0,0	Sulfato de zinc
Otros 3/	0,0	0,0	0,0	0,0	0,0	0,0	0,0	0,0	0,0	0,0	0,0	0,0	0,0	Otros 3/
C. Minerales No Metálicos	298,6	299,8	294,4	238,9	244,6	234,5	263,4	263,8	269,0	282,9	299,2	316,8	314,8	C. Minerales No Metálicos
Cemento	298,6	299,8	294,4	238,9	244,6	234,5	263,4	263,8	269,0	282,9	299,2	316,8	314,8	Cemento
TOTAL	84,3	86,3	83,6	76,9	78,3	76,9	68,4	61,3	35,5	37,3	39,1	41,7	41,4	TOTAL

1/ Cifras preliminares. A precios de 1994

2/ Oro, Selenio, Teluro, Arsénico, Antimonio, entre otros.

3/ Oleum 105,62%.

FUENTE: Empresas manufactureras

ELABORACIÓN: BCRP. Sucursal Huancayo. Departamento de Estudios Económicos.



ANEXO 4

JUNÍN: PRODUCCIÓN MANUFACTURERA 1/

(Variación Porcentual Real)

DESCRIPCIÓN	2 013			2 014										DESCRIPCIÓN
	OCT	NOV	DIC	ENE	FEB	MAR	ABR	MAY	JUN	JUL	AGO	SET	OCT	
I. MANUFACTURA PRIMARIA	401,9	520,8	357,2	84,7	395,5	62,1	-23,3	-42,5	-99,5	-100,0	-100,0	-100,0	-100,0	I. MANUFACTURA PRIMARIA
Refinación de metales	401,9	520,8	357,2	84,7	395,5	62,1	-23,3	-42,5	-99,5	-100,0	-100,0	-100,0	-100,0	Refinación de metales
Cobre refinado	-	-	-	-	-	-	-	-	-	-	-	-	-	Cobre refinado
Plomo refinado	-	-	-	167,0	-	26,3	-29,5	-55,2	-100,0	-100,0	-100,0	-100,0	-100,0	Plomo refinado
Zinc refinado	-1,0	25,6	-17,5	25,3	-5,1	-1,1	0,2	-82,7	-100,0	-100,0	-100,0	-100,0	-100,0	Zinc refinado
Plata refinada	-	-	-	76,1	-	175,8	-30,6	-22,5	-100,0	-100,0	-100,0	-100,0	-100,0	Plata refinada
Zinc en polvo	-	-	-	-	-	-	-	-	-100,0	-	-	-	-	Zinc en polvo
Trióxido de arsénico	-	-	-	-	-	-	-	-	-100,0	-	-	-	-	Trióxido de arsénico
Bismuto	-	-	-	-64,7	58,6	-11,2	-47,8	-1,6	-100,0	-100,0	-100,0	-100,0	-100,0	Bismuto
Otros 2/	2 445,0	1 220,8	3 050,2	1 524,6	1 135,5	44,7	-11,2	-22,5	-92,1	-100,0	-100,0	-100,0	-100,0	Otros 2/
II. MANUFACTURA NO PRIMARIA	6,0	10,2	13,2	-4,3	0,3	-14,8	4,7	-1,8	-6,2	-3,0	-3,4	9,5	0,9	II. MANUFACTURA NO PRIMARIA
A. Alimentos	27,0	30,9	6,7	-48,4	50,3	33,7	21,7	136,9	6,7	0,3	-29,7	-1,1	0,6	A. Alimentos
Condimentos	14,9	30,0	1,7	-45,2	42,4	42,9	38,5	163,1	14,4	5,2	-27,5	5,8	6,1	Condimentos
Galletas	248,7	37,3	34,7	-67,3	162,0	-21,7	-41,7	30,4	-43,1	-30,9	-42,5	-43,8	-32,9	Galletas
B. Productos Químicos	134,1	114,2	-2,7	-94,6	-94,5	-97,3	-97,5	-97,3	-96,7	-96,8	-97,7	-98,2	-99,5	B. Productos Químicos
Plásticos	0,8	10,9	-42,5	602,2	81,8	83,2	36,4	22,6	59,4	33,5	2,4	-44,0	-81,8	Plásticos
Acido sulfúrico	181,8	147,4	0,0	-100,0	-100,0	-100,0	-100,0	-100,0	-100,0	-100,0	-100,0	-100,0	-100,0	Acido sulfúrico
Sulfato de cobre	-	-	-	-	-100,0	-100,0	-100,0	-100,0	-100,0	-100,0	-100,0	-100,0	-100,0	Sulfato de cobre
Sulfato de zinc	-6,2	7,9	0,0	-100,0	-100,0	-100,0	-100,0	-100,0	-100,0	-100,0	-100,0	-100,0	-100,0	Sulfato de zinc
Otros 3/	-	-	-	-	-	-	-	-	-	-	-	-	-	Otros 3/
C. Minerales No Metálicos	3,0	7,5	13,9	-0,8	2,0	-12,1	9,8	0,8	-2,2	1,2	1,6	14,0	5,4	C. Minerales No Metálicos
Cemento	3,0	7,5	13,9	-0,8	2,0	-12,1	9,8	0,8	-2,2	1,2	1,6	14,0	5,4	Cemento
TOTAL	78,0	93,8	87,9	34,3	87,6	18,6	-11,2	-24,8	-57,0	-55,1	-51,7	-46,8	-50,8	TOTAL

1/ Cifras preliminares. A precios de 1994

2/ Oro, Selenio, Teluro, Arsénico, Antimonio, entre otros.

3/ Oleum 105,62%.

FUENTE: Empresas manufactureras

ELABORACIÓN: BCRP. Sucursal Huancayo. Departamento de Estudios Económicos.



ANEXO 5

JUNÍN: EXPORTACIONES FOB POR TIPO DE PRODUCTOS 1/
(Millones US\$)

TIPO	2 013			2 014										TIPO
	OCT	NOV	DIC	ENE	FEB	MAR	ABR	MAY	JUN	JUL	AGO	SET	OCT	
Productos Tradicionales	103	90	78	67	78	94	78	84	63	49	84	56	62	Productos Tradicionales
Agropecuario	11	8	6	2	2	2	1	2	3	6	8	6	7	Agropecuario
Mínero 2/	92	82	71	65	75	92	77	82	60	43	75	50	56	Mínero 2/
Productos No Tradicionales	4	4	4	2	3	3	2	1	2	3	4	4	5	Productos No Tradicionales
Agropecuario	2	2	2	2	2	2	1	1	2	3	4	4	4	Agropecuario
Pesquero	0	0	0	0	0	0	0	0	0	0	0	0	0	Pesquero
Textil	0	0	0	0	0	0	0	0	0	0	0	0	0	Textil
Maderas y papeles, y sus manuf.	0	0	0	0	0	0	0	0	0	0	0	0	0	Maderas y papeles, y sus manuf.
Químicos	0	1	1	0	0	0	0	0	0	0	0	0	0	Químicos
Minerales no metálicos	0	0	0	0	0	0	0	0	0	0	0	0	0	Minerales no metálicos
Sidero - Metalúrgicos y joyería	1	1	0	0	1	0	0	0	0	0	0	0	0	Sidero - Metalúrgicos y joyería
Metal - Mecánicos	0	0	0	0	0	0	0	0	0	0	0	0	0	Metal - Mecánicos
Otros No Tradicionales	0	0	0	0	0	0	0	0	0	0	0	0	0	Otros No Tradicionales
TOTAL EXPORTACIONES	107	93	81	69	81	97	80	85	65	52	88	60	67	TOTAL EXPORTACIONES

1/ Cifras Preliminares.

2/ Incluye minerales refinados.

FUENTE: SUNAT

ELABORACIÓN: BCRP. Sucursal Huancayo. Departamento de Estudios Económicos.



ANEXO 6

JUNÍN: EXPORTACIONES FOB DE PRODUCTOS TRADICIONALES 1/

(Millones US\$)

TIPO	2 013			2 014										TIPO
	OCT	NOV	DIC	ENE	FEB	MAR	ABR	MAY	JUN	JUL	AGO	SET	OCT	
AGROPECUARIO	10,8	8,0	6,4	1,8	2,2	2,0	1,4	1,9	3,1	5,9	8,3	5,8	6,7	AGROPECUARIO
Café														Café
Volúmen (TM)	3 213,5	2 331,0	2 072,7	668,1	654,1	590,4	332,3	449,6	719,2	1 338,4	1 797,9	1 195,2	1 412,4	Volúmen (TM)
Valor (Millones US\$)	10,8	8,0	6,4	1,8	2,2	2,0	1,4	1,9	3,1	5,9	8,3	5,8	6,7	Valor (Millones US\$)
Lana														Lana
Volúmen (TM)	0,0	0,0	0,0	0,0	0,0	0,0	0,0	0,0	0,0	0,0	0,0	0,0	0,0	Volúmen (TM)
Valor (Millones US\$)	0,0	0,0	0,0	0,0	0,0	0,0	0,0	0,0	0,0	0,0	0,0	0,0	0,0	Valor (Millones US\$)
Chancaca														Chancaca
Volúmen (TM)	0,0	0,0	0,0	0,0	0,0	0,0	0,0	0,0	0,0	0,0	0,0	0,0	0,0	Volúmen (TM)
Valor (Millones US\$)	0,0	0,0	0,0	0,0	0,0	0,0	0,0	0,0	0,0	0,0	0,0	0,0	0,0	Valor (Millones US\$)
Pieles														Pieles
Volúmen (TM)	0,0	0,0	0,0	0,0	0,0	0,0	0,0	0,0	0,0	0,0	0,0	0,0	0,0	Volúmen (TM)
Valor (Millones US\$)	0,0	0,0	0,0	0,0	0,0	0,0	0,0	0,0	0,0	0,0	0,0	0,0	0,0	Valor (Millones US\$)
MINEROS	92,2	81,6	71,2	64,8	75,3	92,3	77,0	82,1	59,9	42,8	75,4	50,1	55,8	MINEROS
Plata														Plata
Volúmen (TM)	201,7	1 478,8	1 801,6	0,0	200,3	2 760,5	1 549,4	949,3	110,3	342,0	116,6	0,0	202,1	Volúmen (TM)
Valor (Millones US\$)	0,5	3,0	3,6	0,0	0,6	5,3	3,3	1,9	0,3	1,2	0,3	0,0	0,5	Valor (Millones US\$)
Cobre														Cobre
Volúmen (TM)	95,5	6 201,9	96,5	0,0	1 591,6	8 497,3	14 144,1	14 354,3	22 077,8	10 253,5	38 250,0	31 173,4	35 184,5	Volúmen (TM)
Valor (Millones US\$)	0,4	9,6	0,4	0,0	2,5	10,3	16,1	20,3	32,8	14,2	53,0	38,6	44,6	Valor (Millones US\$)
Plomo														Plomo
Volúmen (TM)	6 797,0	3 079,9	5 442,2	0,0	0,0	487,6	274,7	5 214,8	739,7	1 274,1	5 713,8	112,3	2 411,2	Volúmen (TM)
Valor (Millones US\$)	17,4	2,9	15,1	0,0	0,0	0,9	0,5	11,9	1,3	2,8	13,4	1,0	5,0	Valor (Millones US\$)
Zinc														Zinc
Volúmen (TM)	15 835,9	11 984,9	9 205,6	9 297,4	4 296,5	18 143,5	8 134,0	10 101,9	6 157,5	25 515,1	13 279,1	13 025,2	9 423,4	Volúmen (TM)
Valor (Millones US\$)	11,5	9,4	6,5	5,6	2,5	9,5	3,3	4,2	1,3	7,8	5,4	8,3	3,8	Valor (Millones US\$)
Otros														Otros
Volúmen (TM)	0,0	0,0	0,0	0,0	0,0	0,0	0,0	0,0	0,0	0,0	0,0	0,0	0,0	Volúmen (TM)
Valor (Millones US\$)	0,0	0,0	0,0	0,0	0,0	0,0	0,0	0,0	0,0	0,0	0,0	0,0	0,0	Valor (Millones US\$)
Minerales Refinados	62,5	56,7	45,6	59,2	69,6	66,2	53,8	43,7	24,3	16,7	3,3	2,3	2,0	Minerales Refinados
• Plata refinada														• Plata refinada
Volúmen (TM)	44,4	41,3	46,2	34,5	62,3	52,9	34,3	46,9	12,3	2,1	0,0	0,0	0,0	Volúmen (TM)
Valor (Millones US\$)	31,1	26,9	29,3	21,7	42,0	34,6	21,6	29,1	7,6	1,4	0,0	0,0	0,0	Valor (Millones US\$)
• Cobre refinado														• Cobre refinado
Volúmen (TM)	0,0	0,0	30,0	0,0	0,0	0,0	0,0	0,0	531,1	0,0	0,0	0,0	0,0	Volúmen (TM)
Valor (Millones US\$)	0,0	0,0	0,2	0,0	0,0	0,0	0,0	0,0	1,6	0,0	0,0	0,0	0,0	Valor (Millones US\$)
• Plomo refinado														• Plomo refinado
Volúmen (TM)	7 898,5	8 245,3	1 601,4	12 947,9	7 848,9	8 574,8	9 699,1	2 500,5	3 600,4	4 561,4	299,2	299,7	299,5	Volúmen (TM)
Valor (Millones US\$)	16,7	17,2	3,5	28,4	16,7	17,8	20,0	5,3	7,6	10,3	0,7	0,6	0,6	Valor (Millones US\$)
• Zinc refinado														• Zinc refinado
Volúmen (TM)	3 116,7	2 252,1	3 262,6	1 590,6	3 003,7	2 702,0	2 476,3	1 841,8	991,6	350,5	100,4	149,7	100,8	Volúmen (TM)
Valor (Millones US\$)	6,1	4,4	6,5	3,5	6,5	5,8	5,3	4,0	2,2	0,8	0,2	0,4	0,2	Valor (Millones US\$)
• Oro refinado														• Oro refinado
Volúmen (Kilogramos)	205,4	179,9	135,2	135,8	93,3	189,5	150,9	115,4	136,4	118,7	69,9	40,1	37,4	Volúmen (Kilogramos)
Valor (Millones US\$)	7,6	6,7	4,7	4,7	3,5	6,9	5,5	4,0	4,8	4,1	2,3	1,3	1,2	Valor (Millones US\$)
• Otros refinados (mil US\$)														• Otros refinados (mil US\$)
Valor (Millones US\$)	1,0	1,5	1,3	0,8	1,1	1,1	1,4	1,3	0,5	0,1	0,1	0,0	0,0	Valor (Millones US\$)
TOTAL	103,0	89,6	77,6	66,6	77,5	94,2	78,4	84,0	63,0	48,7	83,7	55,9	62,5	TOTAL

1/ Cifras Preliminares.

FUENTE: SUNAT

ELABORACIÓN: BCRP, Sucursal Huancayo, Departamento de Estudios Económicos.



ANEXO 7

JUNÍN: INGRESOS CORRIENTES DEL GOBIERNO CENTRAL

(Millones de nuevos soles)

	2 013			2 014										
	OCT	NOV	DIC	ENE	FEB	MAR	ABR	MAY	JUN	JUL	AGO	SET	OCT	
I. INGRESOS TRIBUTARIOS	32	29	31	35	27	43	35	31	26	30	35	33	36	I. INGRESOS TRIBUTARIOS
1). Impuesto a la Renta	15	15	15	19	15	19	19	13	11	13	17	17	17	1). Impuesto a la Renta
Personas Naturales	4	3	4	6	3	4	5	4	3	4	5	3	5	Personas Naturales
Personas Jurídicas	11	11	11	13	11	11	9	6	6	9	11	11	12	Personas Jurídicas
Regularización	1	1	0	0	0	4	5	3	1	1	2	2	1	Regularización
2). Impuesto a las Importaciones	0	0	0	0	0	0	0	0	0	0	0	0	0	2). Impuesto a las Importaciones
3). Impuesto General a las Ventas	11	10	11	12	9	18	11	12	11	13	13	12	14	3). Impuesto General a las Ventas
4). Imp. Selectivo al Consumo (ISC)	0	0	0	0	0	0	0	0	0	0	0	0	0	4). Imp. Selectivo al Consumo (ISC)
5). Otros Ingresos Tributarios	5	4	5	3	3	6	5	6	4	4	4	5	5	5). Otros Ingresos Tributarios
II. INGRESOS NO TRIBUTARIOS	3	2	3	2	2	0	3	1	1	1	1	2	2	II. INGRESOS NO TRIBUTARIOS
TOTAL INGRESOS (I + II)	35	31	34	37	28	43	38	32	26	32	35	36	38	TOTAL INGRESOS (I + II)

Fuente: Superintendencia Nacional de Administración Tributaria - SUNAT

Elaboración: BCRP - Sucursal Huancayo.



ANEXO 8

JUNÍN: EJECUCIÓN PRESUPUESTAL DEL GOBIERNO NACIONAL 1/

(Millones de nuevos soles)

	2 013			2 014										
	OCT	NOV	DIC	ENE	FEB	MAR	ABR	MAY	JUN	JUL	AGO	SET	OCT	
GASTOS NO FINANCIEROS	101	148	268	76	69	65	75	87	92	108	99	102	123	GASTOS NO FINANCIEROS
a. GASTOS CORRIENTES	79	77	197	69	60	55	65	59	75	85	83	80	79	a. GASTOS CORRIENTES
1. Personal y Obligaciones Sociales	21	22	29	19	20	22	21	22	22	26	21	21	23	1. Personal y Obligaciones Sociales
2. Pensiones y Otras Prest. Sociales	20	23	32	18	18	19	19	18	17	32	20	33	19	2. Pensiones y Otras Prest. Sociales
3. Bienes y Servicios	26	26	98	15	12	12	13	11	14	21	12	20	15	3. Bienes y Servicios
4. Donaciones y Transferencias 2/	0	0	0	0	0	0	0	0	0	4	0	0	0	4. Donaciones y Transferencias
5. Otros Gastos Corrientes	13	6	38	16	10	3	12	8	22	1	30	5	23	5. Otros Gastos Corrientes
b. GASTOS DE CAPITAL	21	70	71	7	9	10	10	28	16	23	15	22	44	b. GASTOS DE CAPITAL
1. Adquisición de Activos No Financieros	21	69	68	7	9	10	10	26	17	23	14	22	44	1. Adquisición de Activos No Financieros
2. Otros gastos de capital 3/	0	1	3	0	0	0	0	2	0	0	1	0	0	2. Otros gastos de capital

1/ Información actualizada al 31 de agosto de 2014.

2/ Neto de transferencias intergubernamentales.

3/ Incluye donaciones y transferencias.

FUENTE: Ministerio de Economía y Finanzas

ELABORACIÓN: BCRP, Sucursal Huancayo. Departamento de Estudios Económicos.



ANEXO 9

JUNÍN: EJECUCIÓN PRESUPUESTAL DEL GOBIERNO REGIONAL 1/
(Millones de nuevos soles)

	2 013			2 014										
	OCT	NOV	DIC	ENE	FEB	MAR	ABR	MAY	JUN	JUL	AGO	SET	OCT	
GASTOS NO FINANCIEROS	82	102	157	79	71	80	101	81	85	136	199	90	87	GASTOS NO FINANCIEROS
a. GASTOS CORRIENTES	67	67	111	67	62	63	66	68	69	109	96	71	73	a. GASTOS CORRIENTES
1. Personal y Obligaciones Sociales	46	45	61	52	45	44	46	47	47	70	59	48	50	1. Personal y Obligaciones Sociales
2. Pensiones y Otras Prest. Sociales	9	9	15	12	9	9	9	10	10	15	12	9	10	2. Pensiones y Otras Prest. Sociales
3. Bienes y Servicios	12	13	26	3	7	10	11	12	12	15	13	13	13	3. Bienes y Servicios
4. Donaciones y Transferencias	0	0	0	0	0	0	0	0	0	0	0	0	0	4. Donaciones y Transferencias
5. Otros Gastos Corrientes	0	0	9	0	0	0	0	0	0	10	12	0	1	5. Otros Gastos Corrientes
b. GASTOS DE CAPITAL	15	35	47	11	9	16	35	13	16	26	103	19	14	b. GASTOS DE CAPITAL
1. Adquisición de Activos No Financieros	15	35	47	11	9	16	35	13	16	26	103	19	14	1. Adquisición de Activos No Financieros
2. Otros gastos de capital 2/	0	0	0	0	0	0	0	0	0	0	0	0	0	2. Otros gastos de capital

1/ Información actualizada al 31 de agosto de 2014.

2/ Incluye donaciones y transferencias.

FUENTE: Ministerio de Economía y Finanzas

ELABORACIÓN: BCRP, Sucursal Huancayo. Departamento de Estudios Económicos.



ANEXO 10

JUNÍN: EJECUCIÓN PRESUPUESTAL DE LOS GOBIERNOS LOCALES 1/
(Millones de nuevos soles)

	2 013			2 014										
	OCT	NOV	DIC	ENE	FEB	MAR	ABR	MAY	JUN	JUL	AGO	SET	OCT	
GASTOS NO FINANCIEROS	67	63	138	18	37	49	59	60	60	88	49	66	66	GASTOS NO FINANCIEROS
a. GASTOS CORRIENTES	24	24	44	14	21	26	26	27	27	35	25	25	26	a. GASTOS CORRIENTES
1. Personal y Obligaciones Sociales	6	6	10	8	7	6	6	7	6	11	6	7	7	1. Personal y Obligaciones Sociales
2. Pensiones y Otras Prest. Sociales	2	3	5	1	1	2	2	2	2	3	2	2	3	2. Pensiones y Otras Prest. Sociales
3. Bienes y Servicios	13	13	27	5	12	17	16	15	16	18	15	14	14	3. Bienes y Servicios
4. Donaciones y Transferencias	1	3	1	0	1	1	1	2	1	1	1	1	1	4. Donaciones y Transferencias
5. Otros Gastos Corrientes	1	0	1	0	0	0	1	0	1	0	0	0	0	5. Otros Gastos Corrientes
b. GASTOS DE CAPITAL	43	39	94	4	16	23	33	33	34	53	24	41	40	b. GASTOS DE CAPITAL
1. Adquisición de Activos No Financieros	43	39	94	3	15	23	33	33	27	52	23	40	40	1. Adquisición de Activos No Financieros
2. Otros gastos de capital 2/	0	0	0	0	1	0	1	0	7	1	0	1	1	2. Otros gastos de capital

1/ Información actualizada al 31 de agosto de 2014.

2/ Incluye donaciones y transferencias.

FUENTE: Ministerio de Economía y Finanzas

ELABORACIÓN: BCRP, Sucursal Huancayo. Departamento de Estudios Económicos

ANEXO 11

JUNÍN: MOROSIDAD 1/
(En porcentajes)

ENTIDADES FINANCIERAS	2 013				2 014								ENTIDADES FINANCIERAS	
	SET	OCT	NOV	DIC	ENE	FEB	MAR	ABR	MAY	JUN	JUL	AGO		SET
I. BANCA MÚLTIPLE	3,3	3,8	3,6	3,6	3,8	3,9	4,1	4,2	4,5	4,4	4,7	4,9	5,0	I. BANCA MÚLTIPLE
II. INSTITUCIONES NO BANCARIAS														II. INSTITUCIONES NO BANCARIAS
Financieras	4,5	4,5	4,6	4,5	4,5	4,7	4,8	5,0	4,9	4,9	5,2	5,4	5,4	Financieras
Cajas Municipales	4,2	4,1	4,0	3,7	4,1	4,2	4,0	4,3	4,4	4,3	4,2	4,2	4,1	Cajas Municipales
Cajas Rurales	8,2	8,1	11,0	10,0	11,4	11,5	12,0	11,5	10,9	10,2	10,1	9,6	9,2	Cajas Rurales
EDPYMEs	5,0	5,0	4,9	4,8	5,1	5,4	5,5	5,5	5,8	5,3	5,5	5,5	5,5	EDPYMEs
III. ENTIDADES ESTATALES														III. ENTIDADES ESTATALES
Banco de la Nación 2/	1,1	1,1	1,1	1,1	1,1	1,1	1,0	1,0	1,0	1,0	1,0	1,0	1,1	Banco de la Nación 2/
Agrobanco 3/	1,8	1,8	1,6	1,5	1,4	1,5	1,6	1,7	1,5	1,4	1,3	1,2	1,4	Agrobanco 3/
TOTAL	3,6	3,8	3,7	3,6	3,8	3,9	4,0	4,2	4,3	4,2	4,4	4,5	4,6	TOTAL

1/ Cifras preliminares.

2/ Sólo considera los créditos de consumo e hipotecario.

3/ No considera los créditos a las demás empresas del sector.

FUENTE: Superintendencia de Banca, Seguros y AFP

ELABORACIÓN: BCRP, Sucursal Huancayo. Departamento de Estudios Económicos