

BANCO CENTRAL DE RESERVA DEL PERÚ
SUCURSAL HUANCAYO



JUNÍN: Síntesis de Actividad Económica
Setiembre 2014¹

Departamento de Estudios Económicos

El Banco Central de Reserva del Perú (BCRP) ha considerado presentar un conjunto de indicadores sectoriales de actividad económica con la finalidad de poder realizar el seguimiento del desempeño de la economía departamental. Para el sector real, se ha utilizado el Valor Bruto de Producción a precios del año 2007 para los sectores disponibles. Cabe señalar que a partir de enero 2014, el Instituto Nacional de Estadística (INEI) ha realizado el cambio de año base (de 1994 a 2007) para la construcción del Producto Bruto Interno (PBI) nacional, estando en elaboración la desagregación departamental. En la medida que se publique referida información, el BCRP volvería a elaborar para cada departamento un indicador agregado de actividad económica.

¹ En el presente informe participaron Francisco Callupe Casaño y Miguel Angel Campos Arias.

ÍNDICE

	<i>Página</i>
RESUMEN EJECUTIVO	3
I. ACTIVIDAD PRODUCTIVA.....	5
1. Actividad primaria.....	5
1.1 Sector agropecuario.....	5
1.2 Sector minería.....	7
2. Otros indicadores sectoriales.....	8
2.1 Sector manufactura.....	8
2.2 Sector construcción.....	9
2.3 Arribos a los establecimientos de hospedaje	10
II. ASPECTOS LABORALES.....	11
1. Empleo	11
III. SECTOR EXTERNO.....	12
1. Exportaciones.....	12
IV. CRÉDITOS Y DEPÓSITOS	13
1. Créditos.....	13
2. Depósitos	15
V. GASTO PÚBLICO NO FINANCIERO (Ejecución Presupuesta).....	16
1. Gasto corriente no financiero.....	16
2. Inversión pública	17
VI. ANEXOS	19



RESUMEN EJECUTIVO

Principales hechos de importancia

- En setiembre, el sector minero volvió a crecer, sumando así trece meses consecutivos con resultados positivos, aumentando 42,4 por ciento en el mes, ante la mayor producción de cobre (449,2 por ciento) principalmente por la mayor oferta de Minera Chinalco que ejecuta el proyecto Toromocho, además de plata (4,9 por ciento). Así mismo, por segundo mes consecutivo, el sector agropecuario registró resultados favorables, incrementándose en el mes en 4,9 por ciento, ante la mayor producción de los sub sectores agrícola (1,6 por ciento) y pecuario (13,2 por ciento).
- En cuanto a los otros indicadores de actividad económica en la región, destacó el incremento de los despachos de cemento (15,2 por ciento), los arribos a los establecimientos de hospedaje (1,9 por ciento), del crédito directo total (9,7 por ciento); crédito de consumo (9,2 por ciento); crédito hipotecario (15,8 por ciento); la inversión pública (43,7 por ciento); y el empleo formal en las empresas de más de 10 trabajadores en la ciudad de Huancayo (2,8 por ciento). Contrariamente, declinó la producción manufacturera (-46,8 por ciento), debido principalmente a la caída de la manufactura primaria.

Actividad primaria

- El **sector agropecuario** creció por segundo mes consecutivo, expandiéndose en el mes en 4,9 por ciento ante la mayor oferta de los sub sectores agrícola (1,6 por ciento) y pecuario (13,2 por ciento), explicado en el primer caso por la mayor oferta con destino al mercado externo y/o agroexportación (24,1 por ciento); y en el segundo, por leche y todas las carnes. Entre enero y setiembre, cayó 7,5 por ciento ante la contracción de la parte agrícola (-8,7 por ciento) por efecto de la caída en la oferta hacia el mercado externo (-31,0 por ciento), principalmente por café.
- La **actividad minera**, por trece meses consecutivos, continuó mostrando incrementos, expandiéndose en el mes en 42,4 por ciento ante la mayor producción de cobre (449,2 por ciento), principalmente por la oferta de Minera Chinalco que ejecuta el proyecto Toromocho, no obstante la contracción en las mineras Volcan y Austria Duvaz; seguido por el incremento en plata (4,9 por ciento). Entre enero y setiembre, creció 49,2 por ciento, sobresaliendo la mayor oferta de cobre (504,4 por ciento), zinc (2,0 por ciento) y plata (32,5 por ciento). A partir de febrero de 2014 se registró por primera vez la producción de Molibdeno en Junín a cargo de Minera Chinalco, sumando 128 toneladas en setiembre y 424 toneladas entre enero y setiembre.

Otros indicadores de actividad económica

- La **producción manufacturera**, a precios de 1994, disminuyó 46,8 por ciento en setiembre, resultado negativo por sexto mes consecutivo, en respuesta al cierre de operaciones de la empresa Doe Run - La Oroya, contrarrestado parcialmente por el incremento en la manufactura no primaria, ante la mayor producción de cemento en la planta Condorcocha (Tarma) desarrollada por la cementera UNACEM. Entre enero y setiembre, cayó 20,4 por ciento, influenciado por los resultados negativos de la manufactura primaria entre abril y setiembre (Doe Run en la refinación de minerales).
- En setiembre, los **despachos de cemento** en Junín, a cargo de la empresa UNACEM (plantas de Condorcocha y Atocongo con las marcas Cemento Andino y Sol, respectivamente) aumentaron 15,2 por ciento, con lo que acumuló cinco meses consecutivos de resultados positivos en respuesta al crecimiento de la inversión pública (43,7 por ciento en el mes) y

continuidad de la inversión privada. Entre enero y setiembre, acumuló una expansión de 9,3 por ciento, explicado por los incrementos en febrero (22,9 por ciento) y entre junio y setiembre (13,8 por ciento en promedio), principalmente por la demanda privada, toda vez que la inversión pública se contrajo 4,4 por ciento en dicho lapso.

- Los **arribos a los establecimientos de hospedaje** en setiembre crecieron 1,9 por ciento, luego de declinar en 5,8 por ciento en el mes previo, explicado por la mayor afluencia de visitantes nacionales (2,4 por ciento), principalmente hacia la provincia de Huancayo por festividades de la Virgen de Cocharcas y también a la Selva Central (provincias de Chanchamayo y Satipo) por la mayor preferencia por el ecoturismo. Entre enero y setiembre, cayó levemente 0,4 por ciento, ante la menor afluencia de visitantes nacionales y, principalmente, de extranjeros.
- El **empleo formal** en las empresas de más de 10 trabajadores en la ciudad de Huancayo creció en 2,8 por ciento durante el mes, debido a los incrementos registrados en las ramas de comercio, transporte, almacenes y comunicaciones, y servicios. Entre enero y setiembre creció 0,2 por ciento, debido a los aumentos en comercio (1,9 por ciento) y servicios (0,1 por ciento).
- El **crédito directo total** en la región (S/. 3 850 millones) creció 9,7 por ciento, en términos nominales, con respecto a igual mes del año 2013, impulsado por los mayores incrementos que se orientaron a **empresa** (8,9 por ciento), **consumo** (9,2 por ciento) e **hipotecario** (15,8 por ciento).
- La **inversión pública** en el mes (S/. 81 millones) creció 43,7 por ciento (variación real interanual), debido a los mayores gastos en todos los niveles de gobierno. Entre enero y setiembre, se contrajo 4,4 por ciento, por los resultados adversos que se registraron entre febrero y abril, y junio pasados, principalmente en el Gobierno Central (-50,4 por ciento). De igual forma, entre enero y setiembre, los tres principales proyectos con mayor monto ejecutado (devengado) fueron: “Mejoramiento de la capacidad resolutive del hospital Daniel Alcides Carrión - Huancayo” con S/. 105,0 millones devengados por el Gobierno Regional; el “Mejoramiento de la carretera Satipo – Mazamari - Dv. Pangoa - Puerto Ocopa” con S/. 49,3 millones a cargo del Gobierno Central; y la “Implementación del Instituto Regional de Enfermedades Neoplásicas de la macro región del centro del Perú” con S/. 41,4 millones a cargo del Gobierno Regional.

CUADRO N° 1
OTROS INDICADORES DE ACTIVIDAD ECONÓMICA
(Variación % respecto a similar mes del año anterior)

	Abr.14	May.14	Jun.14	Jul.14	Ago.14	Set.14
Producción industrial 1/	↓ -11,2	↓ -24,8	↓ -57,0	↓ -55,1	↓ -51,7	↓ -46,8
Despachos de cemento 1/	↓ -0,1	↑ 3,3	↑ 14,5	↑ 14,4	↑ 11,1	↑ 15,2
Arribos a los establecimientos de hospedaje	↑ 11,1	↓ -5,4	↓ -11,2	↑ 3,3	↓ -5,8	↑ 1,9
Empleo formal urbano 2/	↑ 0,0	↓ -0,4	↓ -0,04	↑ 0,4	↑ 0,7	↑ 2,8
Crédito total 3/	↑ 6,2	↑ 6,5	↑ 8,3	↑ 8,9	↑ 9,7	↑ 9,7
Crédito de consumo 3/	↑ 10,9	↑ 11,2	↑ 10,6	↑ 10,5	↑ 9,7	↑ 9,2
Crédito hipotecario 3/	↑ 14,1	↑ 12,4	↑ 13,0	↑ 14,5	↑ 14,3	↑ 15,8
Inversión pública 1/	↓ -43,7	↑ 18,5	↓ -29,7	↑ 19,3	↑ 3,9	↑ 43,7

1/ En términos reales.

2/ En empresas de 10 a más trabajadores situadas en la ciudad de Huancayo.

3/ En términos nominales.

Fuentes: BCRP - Sucursal Huancayo, UNACEM, MINCETUR, MTPE, SBS y MEF.

I. ACTIVIDAD PRODUCTIVA

1. Actividad primaria

1.1 Sector agropecuario

- La actividad agropecuaria creció 4,9 por ciento en el mes, ante la mayor producción de los sub sectores agrícola (1,6 por ciento) y pecuario (13,2 por ciento), justificado en el primer caso por la mayor oferta con destino hacia el mercado externo y/o agroexportación (24,1 por ciento); y en el segundo, por leche y todas las carnes.

CUADRO N° 2
SECTOR AGROPECUARIO 1/
(Miles de toneladas)

Subsectores	Estructura Porcentual 2012 /2	Setiembre			Enero - Setiembre		
		2 013	2 014	Var. %	2 013	2 014	Var. %
AGRÍCOLA	86,6			1,6			-8,7
Orientada al mercado interno 2/	58,0			-0,9			0,6
Papa	12,8	2,5	1,2	-52,8	380,2	387,3	1,9
Piña	8,1	21,2	22,4	5,7	238,8	246,3	3,1
Naranja	6,9	15,4	16,4	7,1	184,1	193,5	5,1
Plátano	4,5	14,8	14,9	1,0	144,8	146,5	1,1
Maíz Choclo	3,0	0,4	0,3	-24,1	79,3	81,9	3,3
Yuca	1,5	6,3	6,7	6,9	47,6	51,8	8,8
Mandarina	2,1	2,3	2,5	9,2	45,0	47,3	5,1
Zanahoria	1,0	1,1	0,9	-21,5	40,0	35,4	-11,7
Orientada al mercado externo y agroindustria 2/	28,6			24,1			-31,0
Café	25,3	0,0	0,0	-	54,8	31,5	-42,5
Maíz A. Duro	0,6	0,8	0,7	-13,8	13,5	16,4	21,8
Cacao	2,6	0,7	0,9	29,7	9,1	11,4	24,9
PECUARIO	13,4			13,2			1,2
Carne de vacuno 3/	3,5	0,6	0,7	11,3	5,8	6,0	1,9
Carne de ave 3/	2,5	0,5	0,7	40,1	6,7	6,6	-2,8
Carne de ovino 3/	1,4	0,2	0,2	6,0	1,9	1,9	2,9
Leche	2,4	3,6	3,8	3,1	35,0	35,4	1,2
SECTOR AGROPECUARIO	100,0			4,9			-7,5

1/ Cifras preliminares

2/ A precios de 2007.

3/ Peso neto

Fuente: Ministerio de Agricultura y Riego

Elaboración: BCRP, Sucursal Huancayo. Departamento de Estudios Económicos

- El crecimiento de 1,6 por ciento en la parte agrícola se debió a la mayor producción con destino al mercado externo y/o agroindustria (24,1 por ciento), no obstante la reducción en la oferta hacia el mercado interno (-0,9 por ciento); explicado en el primer caso por la mayor producción de cacao en la Selva Central (provincias de Chanchamayo y Satipo), no obstante la reducción en maíz amarillo duro. La menor oferta para el mercado interno se justificó por los menores resultados en papa, zanahoria, maíz choclo y cebada grano. Entre enero y setiembre, se contrajo 8,7 por ciento, determinado por la reducción en la producción para el mercado externo y/o agroindustria (-31,0 por ciento), ante la menor oferta de café (-42,5 por ciento) en la zona ceja de selva y selva (provincias de Chanchamayo y Satipo), por efectos de la "roya amarilla" y la presencia de "la broca", a pesar de la mejora en los precios de mercado externo.

- La producción pecuaria aumentó 13,2 por ciento en setiembre, debido a la mayor oferta de leche (3,1 por ciento) y todas las carnes, por mejora en los rendimientos y “adecuados” precios de mercado. Entre enero y setiembre, creció 1,2 por ciento, influenciado por la mayor oferta de leche, lana y todas las carnes con excepción a las de porcino y ave. Se calcula que la producción de leche supera los 120 mil litros diarios, concentrándose la mayor oferta en el Valle del Mantaro.
- En cuanto al avance de las siembras, lo instalado entre agosto y setiembre de la actual campaña agrícola (2014 -2015) sumó 22 699 hectáreas, inferior en 919 hectáreas (-3,9 por ciento) respecto a su similar de la campaña anterior (2013-2014), debido a menores instalaciones de **cultivos transitorios** (606 hectáreas o 2,8 por ciento menos) y **permanentes** (313 hectáreas o 14,9 por ciento menos). Respecto a la caída en los cultivos transitorios, se explicó por el exceso de lluvias en la zona sierra, registrándose la disminución en las instalaciones de papa, arveja grano verde, maíz amiláceo, haba grano verde y maíz choclo, entre los principales, además de yuca en la Selva Central. En cuanto a los cultivos permanentes, la caída se asoció a menores instalaciones de pastos (Rye grass y Alfalfa) y papaya. En el mes, las instalaciones de café fueron nulas, luego que aumentarían en 14 362 hectáreas adicionales o 388,7 por ciento más en la campaña anterior, ante el reemplazo de plantaciones vulnerables a “la roya” (variedades “arábicas”), por otras menos vulnerables a la plaga (variedades híbridas, como los “catimores”), además del apoyo del Gobierno Central a través del otorgamiento de créditos para este fin a través de Agrobanco.

CUADRO N° 3
SUPERFICIE SEMBRADA 1/
(Hectáreas)

	Campaña Agrícola 2/		Variación	
	2013-2014	2014-2015	Absoluta	Porcentual
Cultivos Transitorios	21 519	20 913	-606	-2,8
Papa	6 637	6 483	-154	-2,3
Maíz Choclo	3 020	2 931	-89	-2,9
Maíz A. Duro	2 541	2 756	215	8,5
Yuca	2 008	1 858	-150	-7,5
Olluco	1 573	1 501	-72	-4,6
Arveja Grano Verde	1 365	1 252	-113	-8,3
Frijol Grano Seco	878	867	-11	-1,3
Maíz Amiláceo	716	692	-24	-3,4
Haba Grano Verde	625	606	-19	-3,0
Zanahoria	488	478	-10	-2,0
Otros	1 668	1 489	-179	-10,7
Cultivos Permanentes	2 099	1 786	-313	-14,9
Piña	855	864	9	1,1
Plátano	660	691	31	4,7
Papaya	105	58	-47	-44,8
Pasto Rye Grass	155	44	-111	-71,6
Pasto Alfalfa	115	43	-72	-62,6
Otros	209	86	-123	-58,9
TOTAL	23 618	22 699	-919	-3,9

1/ Cifras preliminares

2/ De agosto a setiembre

Fuente: Dirección Regional de Agricultura - Junín

Elaboración: BCRP, Sucursal Huancayo. Departamento de Estudios Económicos



1.2 Sector minería

- La actividad minera sumó trece meses de crecimiento consecutivo, aumentando en setiembre 42,4 por ciento ante la mayor producción de cobre (449,2 por ciento), principalmente por la oferta de Minera Chinalco que ejecuta el proyecto Toromocho, cuya oferta significó el 81,2 por ciento del total producido en el mes, no obstante la contracción en las mineras Volcan y Austria Duvaz. También aumentó en plata (4,9 por ciento), aunque fue nulo en oro por culminación de actividades en la empresa IRL. En el mes, según el Ministerio de Energía y Minas, la Minera Chinalco produjo 5 064 toneladas de cobre, 1 036 toneladas de zinc, 5 825 kilogramos de plata y 128 toneladas de molibdeno.
- Entre enero y setiembre, creció 49,2 por ciento, influenciado por la mayor producción de cobre (504,4 por ciento), zinc (2,0 por ciento) y plata (32,5 por ciento); en el primer caso, por las mineras Chinalco y Argentum; en el segundo, por Chinalco, San Ignacio de Morococha y Austria Duvaz; y en el tercero, por Chinalco y Austria Duvaz. En lo que va del año, la producción de zinc representó el 43 por ciento del VBP minero a precios de 2007, seguido de cobre (31 por ciento) y plata (20 por ciento). Así mismo, Chinalco registró en el avance una producción de cobre (43 869 toneladas), zinc (6 722 toneladas), plata (48 261 kilogramos) y molibdeno (424 toneladas).

**CUADRO N° 4
SECTOR MINERÍA 1/**

(Variación % real respecto a similar periodo del año anterior)

	Estructura Porcentual 2012 2/	Setiembre			Enero - Setiembre		
		2 013	2 014	Var. %	2 013	2 014	Var. %
Cobre (TMF)	4,5	1 135	6 235	449,2	8 990	54 338	504,4
Plomo (TMF)	6,6	4 871	3 817	-21,6	35 092	31 813	-9,3
Zinc (TMF)	64,1	20 809	20 636	-0,8	183 936	187 532	2,0
Plata (Kg.f)	21,8	53 916	56 585	4,9	378 014	500 792	32,5
Oro (Grm.f)	2,9	0	0	-	0	0	-
Molibdeno (TMF)	0,0	0	128	-	0	424	-
TOTAL 1/	100,0			42,4			49,2

1/ Cifras preliminares.

2/ A precios de 2007.

Fuente: Ministerio de Energía y Minas.

Elaboración: BCRP, Sucursal Huancayo, Departamento de Estudios Económicos.

**GRÁFICO N° 1
CRECIMIENTO DE LA PRODUCCIÓN MINERA**
(Variación % real respecto a similar mes del año anterior)

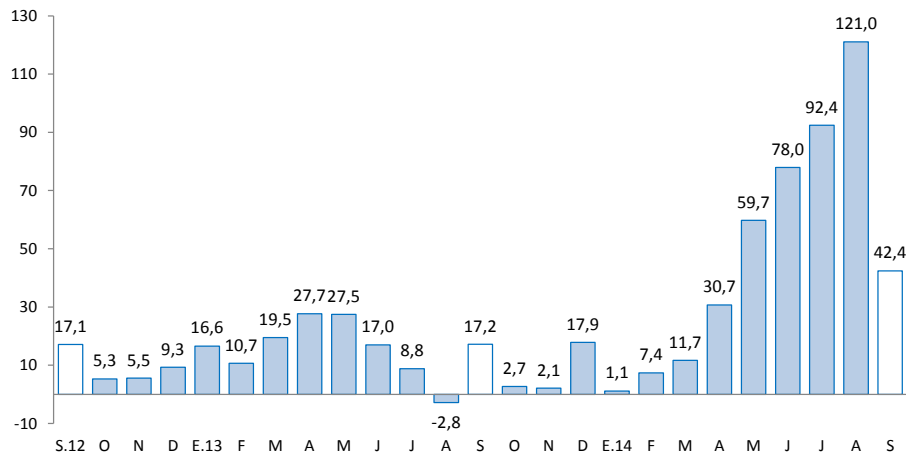

Fuente: MINEM.

Elaboración: BCRP, Sucursal Huancayo, Departamento de Estudios Económicos.

2. Otros indicadores sectoriales

2.1 Sector manufactura

- En setiembre, a precios de 1994, el desempeño de la actividad manufacturera fue negativa por sexto mes consecutivo, disminuyendo en el mes en 46,8 por ciento, ante la nula actividad en la manufactura primaria, contrarrestado parcialmente por el incremento de la no primaria (9,5 por ciento). En el primer caso, se asoció a la nula producción de la empresa Doe Run en el complejo metalúrgico de La Oroya; y en el segundo, por la mayor oferta de cemento (14,0 por ciento). Entre enero y setiembre, cayó 20,4 por ciento, influenciado por los resultados negativos de abril (-11,2 por ciento), mayo (-24,8 por ciento), junio (-57,0 por ciento), julio (-55,1 por ciento), agosto (-51,7 por ciento) y setiembre, principalmente de la manufactura primaria ante los problemas registrados en la empresa Doe Run.
- En la manufactura no primaria, el incremento de 9,5 por ciento en el mes se relacionó a la mayor producción de cemento (14,0 por ciento) en la planta Condorcocha de la empresa UNACEM, no obstante a los menores resultados en la producción de alimentos y productos químicos. Entre enero y setiembre, cayó 2,2 por ciento, ante la menor oferta de productos químicos.

CUADRO N° 5
SECTOR MANUFACTURA 1/
(Variación % real respecto a similar periodo del año anterior)

	Estructura Porcentual 2012 2/	Setiembre Var. %	Enero - Setiembre Var. %
MANUFACTURA PRIMARIA	9,0	-100,0	-38,7
Refinación de metales	9,0	-100,0	-38,7
Cobre refinado	0,0	-	-
Plomo refinado	0,0	-100,0	-42,6
Zinc refinado	8,9	-100,0	-54,4
Plata refinada	0,0	-100,0	-28,2
Zinc en polvo	0,0	-	-100,0
Trióxido de arsénico	0,0	-	-100,0
Bismuto	0,0	-100,0	-59,3
Otros 2/	0,1	-100,0	-27,8
MANUFACTURA NO PRIMARIA	91,0	9,5	-2,2
Alimentos	2,1	-1,1	11,1
Condimentos	1,8	5,8	17,2
Galletas	0,3	-43,8	-25,2
Productos Químicos	0,9	-98,2	-97,0
Plásticos	0,1	-44,0	41,3
Acido sulfúrico	0,7	-100,0	-100,0
Sulfato de cobre	0,0	-100,0	-100,0
Sulfato de zinc	0,1	-100,0	-100,0
Otros 2/	0,0	-	-
Minerales No Metálicos	87,9	14,0	1,6
Cemento	87,9	14,0	1,6
TOTAL	100,0	-46,8	-20,4

1/ Cifras preliminares.

2/ A precios de 1994.

Fuente: Empresas manufactureras

Elaboración: BCRP, Sucursal Huancayo. Departamento de Estudios Económicos.



GRÁFICO N° 2
CRECIMIENTO DE LA MANUFACTURA NO PRIMARIA
 (Variación % real respecto a similar mes del año anterior)

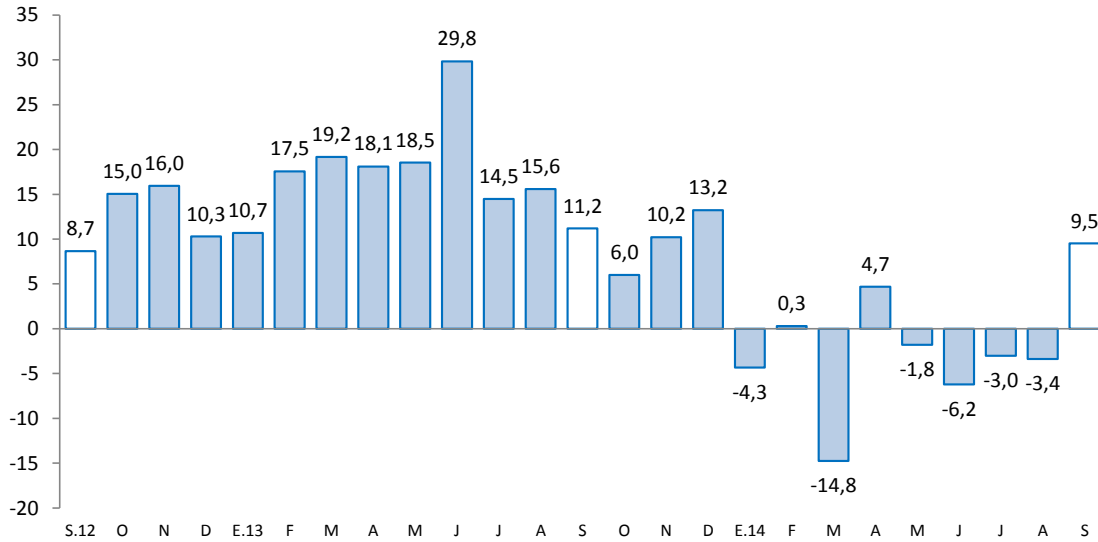

Fuente: Empresas Manufactureras

2.2 Sector construcción

- Los despachos de cemento en Junín, por la empresa UNACEM (plantas Condorcocha y Atocongo con las marcas Cemento Andino y Sol, respectivamente), crecieron 15,2 por ciento durante setiembre, con lo que acumuló cinco meses consecutivos de resultados positivos, explicado al igual que en los tres meses previos por la recuperación de la inversión pública, al aumentar 43,7 por ciento en el mes, y la continuidad de la inversión privada.

GRÁFICO N° 3
CRECIMIENTO DE LOS DESPACHOS DE CEMENTO
 (Variación % real respecto a similar mes del año anterior)

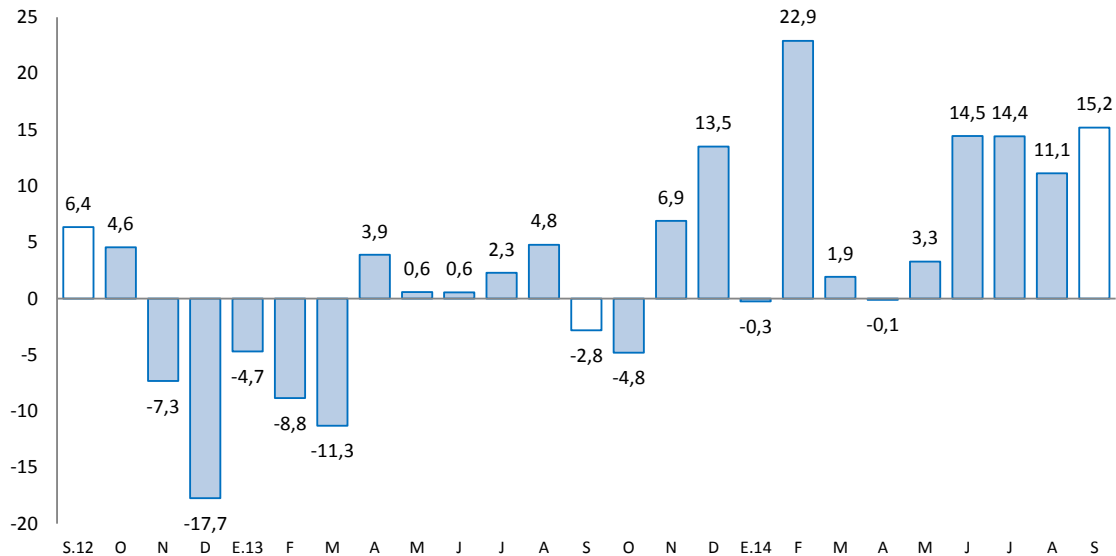

Fuente: BCRP, Sucursal Huancayo en base a información de UNACEM (Plantas Condorcocha y Atocongo).



- Entre enero y setiembre, aumentaron en 9,3 por ciento, influenciado por el resultado de febrero (22,9 por ciento), junio (14,5 por ciento), julio (14,4 por ciento), agosto (11,1 por ciento) y setiembre. La demanda privada, que explicó el resultado acumulado, radica en empresas constructoras para viviendas, siendo la ciudad de Huancayo la que registra una mayor oferta, cuyos precios varían en función de su tamaño y ubicación, registrándose en los últimos años una favorable demanda por parte de las familias. La inversión pública entre enero y setiembre se redujo en 4,4 por ciento.
- En julio de 2012, Cementos Lima y Cemento Andino concretaron la fusión por absorción, dando origen a la nueva compañía Unión Andina de Cementos S.A.A. (UNACEM) a partir de octubre de 2012.

2.3 Arribos a los establecimientos de hospedaje

- El número de arribos a los establecimientos de hospedaje durante el mes (80,9 miles) se recuperó, luego de caer en el mes previo, incrementándose en el mes en 1,9 por ciento, ante la mayor afluencia de visitantes nacionales, principalmente a la provincia de Huancayo por festividades de la Virgen de Cocharcas y también a la Selva Central (provincias de Chanchamayo y Satipo). Del total de arribos, el 99,7 por ciento fueron nacionales, y en términos de pernoctaciones, el nivel promedio creció 4,7 por ciento en el mes.
- Entre enero y setiembre, los arribos (750,9 miles) disminuyeron ligeramente en 0,4 por ciento con respecto a similar periodo del año anterior, debido a la menor afluencia de visitantes nacionales (-0,2 por ciento) y extranjeros (-29,9 por ciento). Del total de arribos, el 99,6 por ciento fueron nacionales, de los cuales el 46 por ciento procedió del propio departamento, seguido de Lima Metropolitana (26 por ciento), Lima provincias (11 por ciento) y Huancavelica (6 por ciento); mientras que en los extranjeros, de los 3 036 visitantes, el 24 por ciento procedió de los Estados Unidos, seguido de España (11 por ciento), Alemania (6 por ciento) y Chile (6 por ciento), entre los principales.

GRÁFICO N° 4
CRECIMIENTO DE ARRIBOS A ESTABLECIMIENTOS DE HOSPEDAJE
(Variación %)

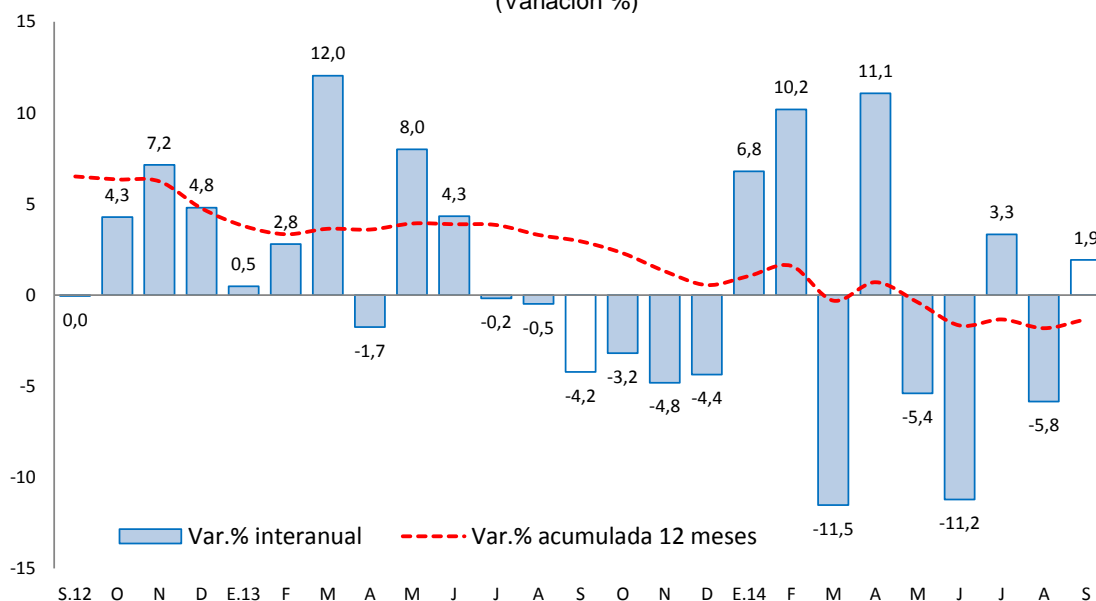

Fuente: Encuesta Mensual a Establecimientos de Hospedaje Temporal - MINCETUR

II. ASPECTOS LABORALES

1. Empleo

- El empleo en la ciudad de Huancayo, al término del mes, en empresas privadas formales de 10 a más trabajadores creció en 2,8 por ciento, debido a los incrementos registrados en las ramas de comercio (1,8 por ciento), transportes, almacenes y comunicaciones (4,1 por ciento), y servicios (3,5 por ciento), no obstante la reducción en industria manufacturera.
- Entre enero y setiembre, creció 0,2 por ciento, ante los aumentos en las ramas de comercio (1,9 por ciento) y servicios (0,1 por ciento).

CUADRO N° 6
CIUDAD DE HUANCAYO: ÍNDICE MENSUAL DE EMPLEO EN EMPRESAS
PRIVADAS FORMALES DE 10 Y MÁS TRABAJADORES
POR RAMA DE ACTIVIDAD ECONÓMICA 1/
 (Octubre 2010=100)

Sectores	Septiembre			Enero - Septiembre		
	2013	2014	Var.%	2013	2014	Var.%
Extractiva 2/	-	-	-	-	-	-
Industria manufacturera	112,6	108,3	-3,8	114,1	107,0	-6,3
Comercio	107,6	109,6	1,8	106,8	108,9	1,9
Transporte, almacenes y comunicaciones	119,4	124,3	4,1	116,9	116,5	-0,3
Servicios 3/	94,2	97,5	3,5	99,9	100,0	0,1
Total	100,6	103,4	2,8	104,0	104,3	0,2

Nota: La información corresponde al primer día de cada mes.

1/ Cifras preliminares.

2/ Conformada por las subramas agricultura, pesca y minería.

3/ Conformada por las subramas servicios prestados a empresas, restaurantes y hoteles, establecimientos financieros, enseñanza, servicios sociales y comunales; y electricidad, gas y agua.

Fuente: MTPE - Encuesta Nacional de Variación del Empleo (ENVME)

Elaboración: BCRP, Sucursal Huancayo. Departamento de Estudios Económicos.

GRÁFICO N° 5
CIUDAD DE HUANCAYO: EMPLEO FORMAL URBANO EN EMPRESAS DE 10 A MÁS TRABAJADORES
 (Variación % respecto a similar mes del año anterior)

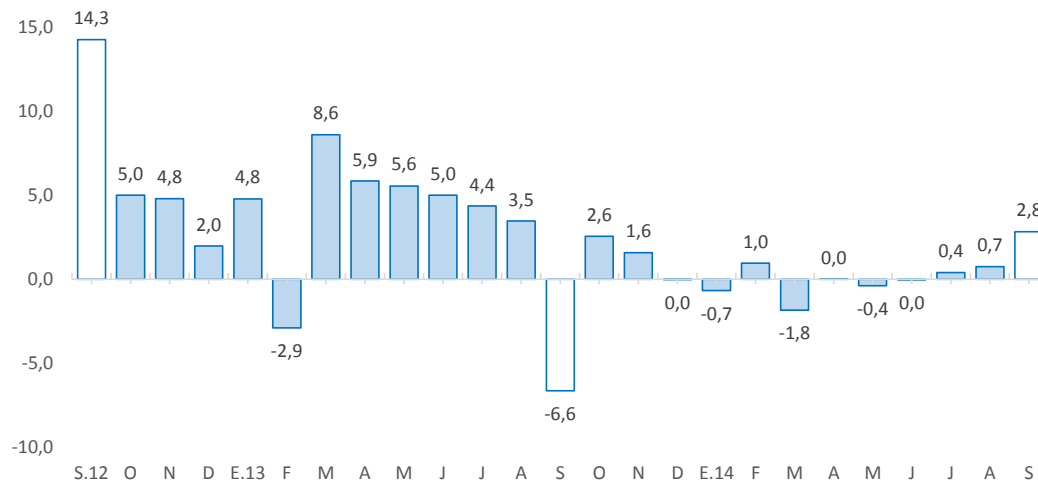

Fuente: Ministerio de Trabajo y Promoción del Empleo.

III. SECTOR EXTERNO

1. Exportaciones

- Al término de setiembre, los envíos totalizaron US\$ 53 millones, inferior en US\$ 42 millones (-44,1 por ciento), debido a los menores envíos de productos tradicionales en US\$ 42 millones (-46,2 por ciento), contrarrestado ligera y parcialmente por las mayores ventas de los no tradicionales en US\$ 1 millón (21,5 por ciento). Los menores envíos de **productos tradicionales** se explicaron por la caída en las ventas de productos mineros en US\$ 37 millones (-45,8 por ciento), principalmente por minerales refinados (US\$ 55 millones menos) ante la nula producción de la empresa Doe Run en el complejo metalúrgico de La Oroya desde junio pasado. Respecto a los **no tradicionales**, el incremento se justificó por los mayores envíos de productos agropecuarios (US\$ 2 millones más), principalmente por maíz, cacao y jengibre (kion).

CUADRO Nº 7
EXPORTACIONES POR GRUPO DE PRODUCTOS 1/
(Valor FOB en millones de US\$)

TIPO	Estructura % 2013	Setiembre			Enero - Setiembre		
		2 013	2 014	Var. %	2 013	2 014	Var. %
Productos Tradicionales	97,3	91	49	-46,2	755	643	-14,8
Agropecuario	6,1	10	5	-48,8	39	31	-19,4
Minero 2/	91,3	82	44	-45,8	716	612	-14,6
Productos No Tradicionales	2,7	3	4	21,5	17	24	41,0
Agropecuarios	1,5	1	3	114,9	9	18	89,7
Pesquero	0,0	0	0	-	0	0	28,5
Textil	0,1	0	0	21,2	1	1	-36,0
Maderas y papeles, y sus manf.	0,2	0	0	550,0	1	1	-50,2
Químicos	0,4	1	0	-100,0	2	1	-45,9
Minerales no metálicos	0,0	0	0	-	0	0	268,0
Sidero - Metalúrgicos y joyería	0,4	1	0	-100,0	2	3	15,6
Metal - Mecánicos	0,0	0	0	-	0	0	197,9
Otros No Tradicionales	0,0	0	0	-67,1	0	0	17,1
Total Exportaciones	100,0	94	53	-44,1	772	667	-13,6

1/ Cifras Preliminares

2/ Incluye minerales refinados

Fuente: SUNAT.

Elaboración: BCRP, Sucursal Huancayo. Departamento de Estudios Económicos.

- Entre enero y setiembre, las ventas totalizaron US\$ 667 millones, inferior en US\$ 105 millones (-13,6 por ciento), ante menores envíos de productos tradicionales en US\$ 112 millones (-14,8 por ciento), no obstante el incremento de los no tradicionales en US\$ 7 millones (41,0 por ciento). Respecto a los **tradicionales**, que significaron el 96,5 por ciento del total, la contracción se justificó por las menores ventas de productos mineros, principalmente de refinados mineros ante la nula producción de la empresa Doe Run desde junio pasado. En cuanto al incremento de los **no tradicionales**, se justificó por productos agropecuarios, sobresaliendo maíz, maca, cacao, papa preparada, jengibre (kion), fruta preparada, truchas (filetes), y de mármol y travertino.
- Entre enero y setiembre, los mayores envíos se destinaron a Estados Unidos (40,3 por ciento), China (22,6 por ciento), Suiza (5,4 por ciento) y Corea del Sur (4,2 por ciento). Por productos, sobresalieron los de concentrados de cobre (27,5 por ciento), refinados de plata (23,7 por ciento del total exportado), refinados de plomo (16,1 por ciento), concentrados de zinc (7,1 por ciento), oro (5,2 por ciento), concentrados de plomo (4,8 por ciento), café (4,7 por ciento), refinados de zinc (4,3 por ciento), concentrados de plata (1,9 por ciento) y jengibre (0,9 por ciento).



IV. CRÉDITOS Y DEPÓSITOS

1. Créditos

- El crédito registró un aumento de 9,7 por ciento interanual en setiembre, el cual significó un ritmo de crecimiento menor al registrado en similar mes de 2013 (11,2 por ciento). El aumento se explicó por los mayores montos otorgados por Agrobanco (77,8 por ciento), ante mayores créditos concedidos a productores de café en la Selva Central para hacer frente a los problemas de "la roya", que consistió en reemplazar cafetos afectados por otras variedades más resistentes, así como por compra de deuda y por otorgamiento de créditos para nuevos productos agrícolas; seguido por las Cajas Municipales (19,6 por ciento) ante la apertura de nuevas agencias, siendo la última en la provincia de Satipo, por el inicio de la campaña navideña en el mes y la oferta de mayores incentivos a trabajadores en algunas entidades; además de las Cajas Rurales (70,3 por ciento), debido al ingreso de una nueva empresa (CRAC Del Centro) al mercado local en setiembre 2014. Respecto a la caída de 1,1 por ciento en las Financieras, se asoció a menores montos otorgados en la Selva Central (provincias de Chanchamayo y Satipo), así como al cierre de operaciones de una empresa en la provincia de Junín.
- El **ratio de dolarización en los créditos** alcanzó 9,4 por ciento al término de setiembre, menor en 1,6 puntos porcentuales respecto de similar mes de 2013, debido a que los créditos en moneda extranjera disminuyeron en 6,4 por ciento; mientras que los otorgados en moneda nacional aumentaron en 11,7 por ciento.

CUADRO Nº 8
JUNÍN: CRÉDITO DIRECTO
(Saldos en millones de nuevos soles)

	A SETIEMBRE			
	2013	2014	Estruc. % 2014	Var. Nom. 2014 / 2013
Banco de la Nación 1/	149	159	4,1	6,9
Agrobanco 2/	96	171	4,4	77,8
Banca Múltiple	2 029	2 147	55,8	5,8
Instituciones No Bancarias	1 235	1 373	35,7	11,2
Cajas Municipales	663	793	20,6	19,6
Cajas Rurales de Ahorro y Crédito	10	18	0,5	70,3
Edpymes	86	93	2,4	8,3
Empresas Financieras	475	470	12,2	-1,1
Total	3 509	3 850	100,0	9,7
A empresas	1 982	2 159	56,1	8,9
A personas	1 527	1 692	43,9	10,8
En MN	3 121	3 487	90,6	11,7
En ME	388	363	9,4	-6,4

1/ Considera sólo los créditos de consumo e hipotecario.

2/ No considera los créditos a las demás empresas del sistema financiero

Fuente: SBS y AFP

Elaboración: BCRP - Sucursal Huancayo.

- Por **tipo de crédito**, el incremento en los créditos a empresas se explicó por lo mayores montos otorgados a las medianas, pequeña y micro empresas; mientras que el incremento en los créditos a personas se explicó por los mayores montos en créditos hipotecarios y para consumo (15,8 y 9,2 por ciento, respectivamente).

GRÁFICO Nº 6
JUNÍN: CRECIMIENTO DEL CREDITO DIRECTO
 (Variación % respecto a similar mes del año anterior)

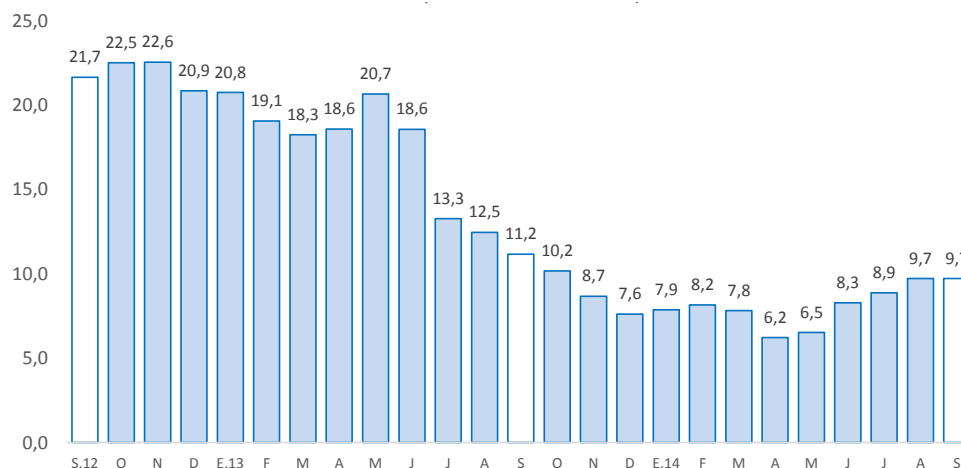

Fuente: Superintendencia de Banca, Seguros y AFP.
 Elaboración: BCRP, Sucursal Huancayo. Departamento de Estudios Económicos.

- Por su parte, la **morosidad** en Junín, al término de agosto alcanzó 4,5 por ciento, superior en 0,8 de punto porcentual respecto a similar mes de 2013. Los mayores ratios se registraron en las Cajas Rurales (9,6 por ciento), por créditos agrícolas y de tipo rural, seguido de las Edpymes (5,5 por ciento) y Financieras (5,4 por ciento).

GRÁFICO Nº 7
JUNÍN: TASA DE MOROSIDAD 1/
 (Porcentaje)

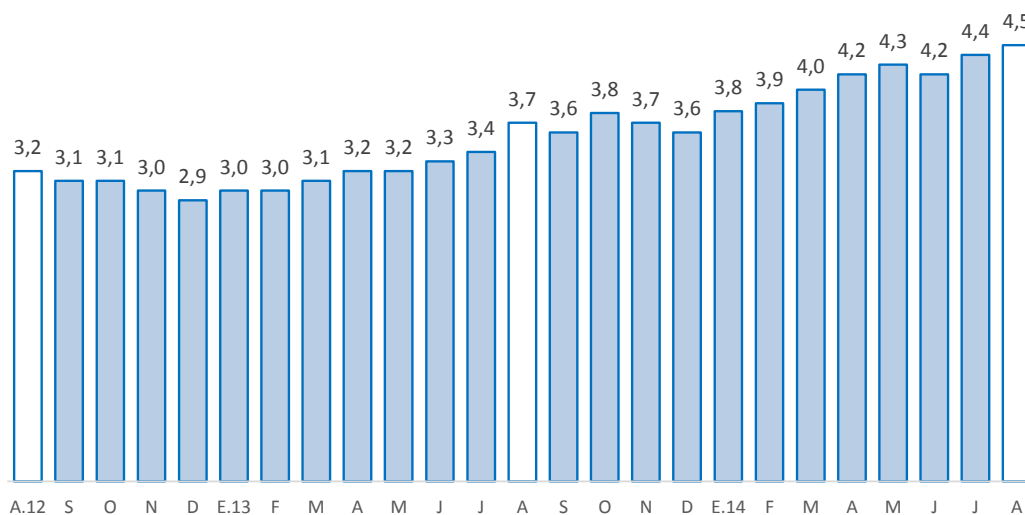

1/ Morosidad = (créditos vencidos + créditos en cobranza judicial) / colocaciones brutas.

2/ Preliminar

Fuente: Superintendencia de Banca, Seguros y AFP.
 Elaboración: BCRP, Sucursal Huancayo. Departamento de Estudios Económicos.

2. Depósitos

- En setiembre, los depósitos en las instituciones financieras aumentaron 9,0 por ciento interanual, el cual significó un ritmo de crecimiento menor al registrado en similar mes de 2013 (12,8 por ciento). El incremento se justificó por mayores montos captados por la Banca Múltiple (11,8 por ciento), Cajas Municipales y Cajas Rurales. En la Banca Múltiple, se justificó por los mayores montos captados en depósitos en ahorro y a plazos, principalmente en la provincia de Huancayo, que en el afán de cumplir los nuevos requerimientos de cobertura de liquidez de la SBS, propiciaron incentivos diversos; mientras que en las Cajas Municipales y Rurales se asoció a la oferta de mayores beneficios en los depósitos de remuneraciones, a plazo fijo y por CTS.
- Por tipo de moneda, los depósitos en soles crecieron 9,1 por ciento interanual, mientras que los depósitos en moneda extranjera, en 8,7 por ciento. La **tasa de dolarización en los depósitos** fue de 14,6 por ciento, menor en 0,1 de punto porcentual, respecto de la tasa registrada en similar mes del pasado año, debido a que los depósitos en moneda nacional aumentaron en 9,1 por ciento; mientras que los otorgados en moneda extranjera crecieron a una menor tasa (8,7 por ciento).
- Según tipo de depósito, los depósitos en ahorro, que concentraron el 40,8 por ciento del total, mostraron un crecimiento interanual de 16,9 por ciento; mientras que los depósitos a plazos, con 38,5 por ciento de participación, crecieron 8,8 por ciento

CUADRO N° 9
JUNÍN: DEPÓSITOS
(Saldos en millones de nuevos soles)

	A SETIEMBRE			
	2013	2014	Estruc. % 2014	Var. Nom. 2014 / 2013
Banco de la Nación	422	433	18,7	2,6
Banca Múltiple	1 012	1 131	48,7	11,8
Instituciones No Bancarias	697	758	32,7	8,9
Cajas Municipales	610	672	29,0	10,2
Cajas Rurales	8	9	0,4	5,8
Financieras	78	77	3,3	-1,2
Total	2 130	2 322	100,0	9,0
Vista	499	481	20,7	-3,6
Ahorro	811	948	40,8	16,9
A plazos	821	893	38,5	8,8
En MN	1 818	1 982	85,4	9,1
En ME	313	340	14,6	8,7

Fuente: SBS y AFP.

Elaboración: BCRP - Sucursal Huancayo.

GRÁFICO Nº 8
JUNÍN: CRECIMIENTO DE LOS DEPÓSITOS
 (Variación % respecto a similar mes del año anterior)

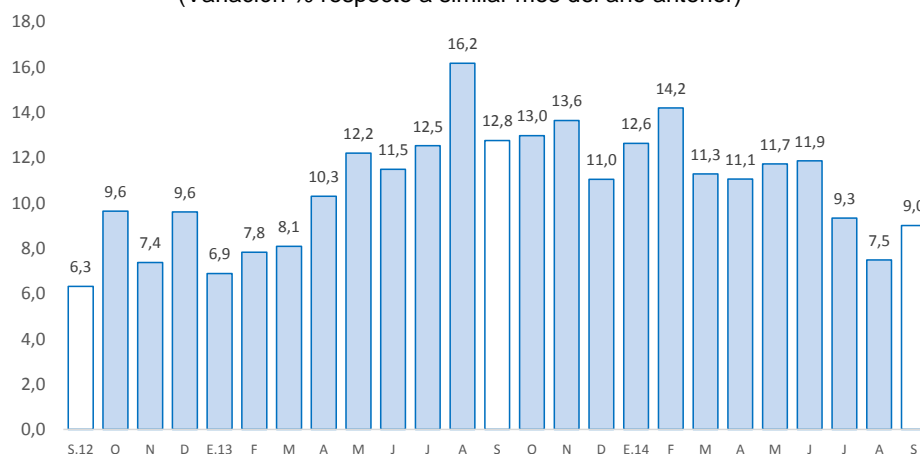

Fuente: Superintendencia de Banca, Seguros y AFP.
 Elaboración: BCRP, Sucursal Huancayo. Departamento de Estudios Económicos

V. EJECUCIÓN PRESUPUESTAL

1. Gasto corriente no financiero

- La ejecución presupuestal del gasto corriente no financiero, neto de transferencias intergubernamentales, en setiembre (S/. 175 millones) se incrementó en S/. 7 millones (1,3 por ciento de variación real) respecto de su similar del año anterior, debido a mayores gastos en el Gobierno Regional (S/. 9 millones o 10,9 por ciento más), explicado por el mayor pago por remuneraciones (S/. 4 millones más) y compra de bienes y servicios (S/. 4 millones más); contrarrestado parcialmente por el menor gasto en el Gobierno Nacional (S/. 2 millones o 5,2 por ciento menos) y las municipalidades (-1,5 por ciento).
- Entre enero y setiembre, sumó S/. 1 529 millones, superior en S/. 139 millones (6,5 por ciento en términos reales), ante mayores gastos en el Gobierno Regional (S/. 107 millones o 15,1 por ciento más) y las municipalidades (S/. 15 millones o 3,6 por ciento más), por mayores gastos. En el primer caso, de remuneraciones (S/. 58 millones más) y compra de bienes y servicios (S/. 19 millones de aumento); y en el segundo, por compra de bienes y servicios (S/. 9 millones de incremento) y pago de remuneraciones (S/. 5 millones más).

CUADRO Nº 10
GASTO CORRIENTE NO FINANCIERO 1/ 2
 (Millones de nuevos soles)

	Setiembre			Enero - Setiembre		
	2 013	2 014	Var.% real	2 013	2 014	Var.% real
Gobierno Nacional	82	80	-5,2	613	631	-0,3
Gobierno Regional	62	71	10,9	566	672	15,1
Gobiernos locales	24	25	-1,5	210	225	3,6
Total	169	175	1,3	1 390	1 529	6,5

1/ Información actualizada al 31 de octubre de 2014.

2/ Neto de transferencias intergubernamentales. Comprende pensiones y otros gastos corrientes.

Fuente: Ministerio de Economía y Finanzas

Elaboración: BCRP, Sucursal Huancayo. Departamento de Estudios Económicos

2. Inversión pública

- La inversión pública en Junín, correspondiente a los tres niveles de gobierno, totalizó en setiembre S/. 81 millones, superior en S/. 26 millones (43,7 por ciento más en términos reales) ante el incremento registrado en todos los niveles de gobierno, principalmente en las municipalidades (S/. 13 millones o 45,9 por ciento) y el Gobierno Regional (S/. 9 millones o 88,2 por ciento), explicado en el primer caso por los mayores montos devengados en transportes (S/. 13 millones más), cultura y deporte (S/. 2 millones) y educación (S/. 2 miles adicionales); y en el segundo, por salud (S/. 10 millones más) y defensa y transportes (S/. 2 miles adicionales). Desde setiembre, se observa mayores gastos en el Gobierno Regional y municipios por motivo de la culminación de actividades de la gestión actual.
- Entre enero y setiembre, la inversión pública acumuló una ejecución de S/. 636 millones, menor en S/. 8 millones (-4,4 por ciento en términos reales), influido por la reducción de marzo pasado (-14,7 por ciento), abril (-43,7 por ciento) y junio (-29,7 por ciento). Se registraron menores desembolsos principalmente en el Gobierno Nacional (S/. 131 millones o 50,4 por ciento menos), ante las contracciones en transportes (S/. 96 millones de reducción), orden público y seguridad (S/. 31 millones), educación (S/. 12 millones) y saneamiento (S/. 5 millones menos).

CUADRO Nº 11
INVERSIÓN PÚBLICA 1/ 2/
(Millones de nuevos soles)

	Setiembre			Enero - Setiembre		
	2 013	2 014	Var.% real	2 013	2 014	Var.% real
Gobierno Nacional	19	22	17,4	269	138	-50,4
Gobierno Regional	10	19	88,2	131	249	84,0
Gobiernos locales	27	40	45,9	244	249	-1,2
Total	55	81	43,7	644	636	-4,4

1/ Información actualizada al 31 de octubre de 2014.

2/ Comprende la adquisición de activos no financieros

Fuente: Ministerio de Economía y Finanzas

Elaboración: BCRP, Sucursal Huancayo. Departamento de Estudios Económicos.

GRÁFICO Nº 9
CRECIMIENTO DE LA INVERSIÓN PÚBLICA
(Variación % real)

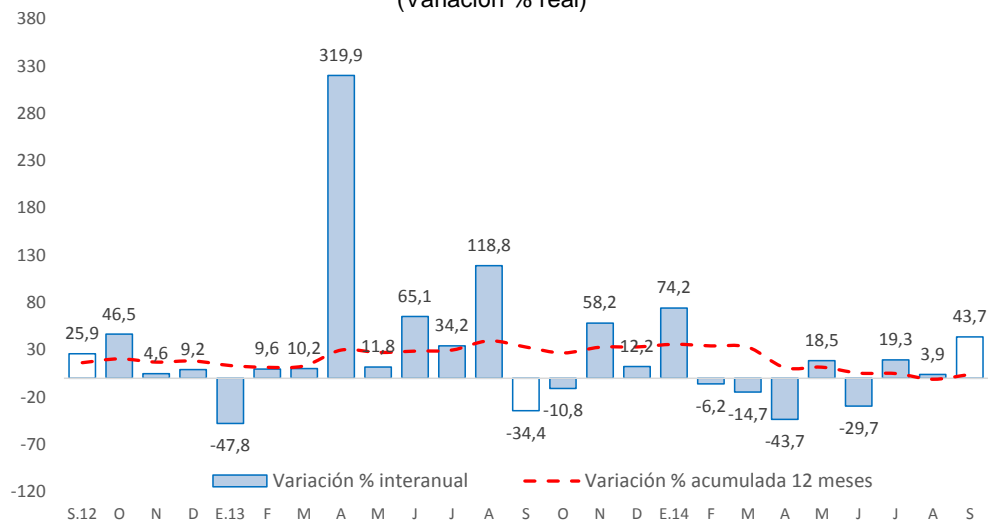

Fuente: Ministerio de Economía y Finanzas



- En cuanto al avance de la inversión pública, lo ejecutado entre enero y setiembre representó en la región el 43,0 por ciento de su Presupuesto Institucional Modificado (PIM) que sumó en el avance S/. 1 478,7 millones. El Gobierno Regional registró un avance del 51,8 por ciento, seguido del Gobierno Nacional (40,2 por ciento) y los municipios (38,1 por ciento).

Principales proyectos

- Entre los principales proyectos que se ejecutaron entre enero y setiembre de 2014, destacaron en el Gobierno Nacional: “Mejoramiento de la carretera Satipo - Mazamari - Pangoa – Puerto Ocopa”, que con un presupuesto de S/. 181,0 millones para el 2014 se devengó S/. 49,3 millones; “Rehabilitación de la carretera Desvió Las Vegas – Tarma”, que con un presupuesto de S/. 86,1 millones se devengó en el acumulado S/. 24,2 millones; y “Sistema de Irrigación en el distrito de Pangoa, provincia de Satipo” con un gasto devengado de S/. 6,1 millones.
- En el Gobierno Regional, sobresalieron el “Mejoramiento de la capacidad resolutive del hospital Daniel Alcides Carrión de Huancayo” con un gasto de S/. 105,0 millones en el acumulado; “Implementación del Instituto Regional de Enfermedades Neoplásicas de la Macro Región del Centro del Perú”, con S/. 41,4 millones; y “Construcción y equipamiento de hospital II-1 La Merced – Chanchamayo” con S/. 28,2 millones en el avance.
- Por su parte, en los gobiernos locales, los mayores desembolsos se registraron en el “Mejoramiento de la carretera, tramo Pachachaca - Yauli, distrito de Yauli” con un gasto devengado de S/. 10,5 millones; “Mejoramiento del sistema de riego en el distrito de Matahuasi, provincia de Concepción” con un gasto acumulado de S/. 4,3 millones; “Mejoramiento y ampliación del sistema de agua potable y alcantarillado del centro urbano y anexos, distrito de Cullhuas - Huancayo” con un gasto de S/. 3,8 millones; y “Mejoramiento y ampliación del sistema de saneamiento básico, distrito de Sapallanga, provincia de Huancayo” con S/. 3,0 millones devengados.

VI. ANEXOS

ANEXO 1

JUNÍN: PRODUCCIÓN AGROPECUARIA 1/

(En toneladas métricas)

CULTIVOS	2 013				2 014								CULTIVOS	
	SET	OCT	NOV	DIC	ENE	FEB	MAR	ABR	MAY	JUN	JUL	AGO		SET
AGRÍCOLA														AGRÍCOLA
CONSUMO INTERNO														CONSUMO INTERNO
Ajo	63	28	0	0	0	23	44	39	468	965	909	317	10	Ajo
Arroz Cáscara	89	84	24	12	7	70	453	1 306	1 887	1 340	386	68	100	Arroz Cáscara
Arveja Grano Seco	0	0	0	0	0	0	0	4	1 017	1 037	24	7	7	Arveja Grano Seco
Arveja Grano Verde	1 249	1 076	1 315	1 466	3 057	4 231	5 283	4 886	2 496	848	1 340	1 799	1 599	Arveja Grano Verde
Cebada Grano	66	0	0	0	0	0	0	0	2 476	15 277	5 875	750	56	Cebada Grano
Cebolla	702	690	528	659	701	805	1 026	1 167	1 144	635	652	965	629	Cebolla
Espinaca	825	817	929	1 018	1 337	1 012	699	412	716	831	753	838	573	Espinaca
Frijol Grano Seco	371	200	83	199	464	348	312	323	610	518	1 061	877	302	Frijol Grano Seco
Haba Grano Seco	0	0	0	0	0	0	0	47	1 670	1 706	161	0	0	Haba Grano Seco
Haba Grano Verde	405	394	792	876	1 103	2 099	3 624	5 118	2 128	488	191	381	540	Haba Grano Verde
Lechuga	335	445	229	868	616	471	345	488	361	553	633	591	464	Lechuga
Maíz Amiláceo	0	0	0	0	0	0	0	58	5 332	10 661	2 156	646	0	Maíz Amiláceo
Maíz Choclo	367	58	76	720	4 919	8 737	16 770	39 304	11 259	24	95	493	278	Maíz Choclo
Mandarina	2 306	454	226	117	966	1 515	2 885	6 726	8 369	9 310	9 408	5 626	2 518	Mandarina
Mashua	0	0	0	0	0	0	0	561	2 147	1 320	82	41	0	Mashua
Naranja	15 362	19 114	21 455	20 469	21 044	16 599	17 384	21 264	23 769	27 377	30 329	19 270	16 446	Naranja
Oca	0	0	0	0	0	0	0	590	2 239	1 043	146	36	0	Oca
Olluco	47	0	20	69	199	1 114	1 598	4 205	5 295	4 194	932	286	0	Olluco
Palta	988	4 473	5 025	6 296	5 192	3 160	2 758	2 515	1 756	791	586	570	929	Palta
Papa	2 461	3 089	5 552	13 940	28 726	34 192	46 217	76 368	90 797	83 575	21 513	4 729	1 160	Papa
Papaya	765	930	1 005	1 268	1 025	907	918	1 006	935	873	829	704	875	Papaya
Piña	21 200	25 886	27 215	28 988	33 399	32 652	31 377	30 062	28 390	24 947	22 977	20 057	22 400	Piña
Plátano	14 795	16 810	16 827	18 379	18 574	14 704	16 684	18 576	17 744	15 988	15 389	13 859	14 949	Plátano
Yuca	6 269	7 973	8 133	8 457	6 903	5 916	5 816	5 752	5 751	5 282	4 540	5 145	6 699	Yuca
Zanahoria	1 126	783	954	2 219	4 377	5 645	6 941	5 133	5 672	3 567	1 694	1 442	883	Zanahoria
Zapallo	127	167	100	147	341	586	506	357	227	134	75	51	89	Zapallo
Otros Cons. Interno	7 074	7 459	8 209	9 035	9 443	9 941	10 655	11 820	14 406	23 372	14 861	9 326	8 613	Otros Cons. Interno
INDUSTRIAL Y/O EXP.														INDUSTRIAL Y/O EXP.
Cacao	683	404	173	158	141	284	1 002	1 640	2 113	2 233	1 927	1 136	886	Cacao
Café	0	0	0	0	0	992	4 824	8 144	9 321	6 482	1 409	337	0	Café
Maíz A. Duro	767	516	218	412	1 537	3 287	4 338	3 839	1 391	294	148	901	661	Maíz A. Duro
Otros Industrial y/o Exp.	37	18	1	0	0	0	0	0	0	0	10	75	37	Otros Industrial y/o Exp.
PECUARIO														PECUARIO
CARNE 2/														CARNE 2/
Carne Ave	507,5	533,5	972,9	581,1	656,5	757,2	725,4	779,5	725,5	722,4	682,8	793,2	711,1	Carne Ave
Carne Ovino	204,3	206,2	217,5	209,0	215,7	209,1	211,2	221,0	215,3	219,8	222,5	217,1	216,5	Carne Ovino
Carne Porcino	285,0	296,7	286,2	295,4	268,4	254,1	269,9	271,6	280,4	286,8	295,0	302,1	298,6	Carne Porcino
Carne Vacuno	613,0	613,8	612,1	631,4	619,6	623,2	645,7	647,8	667,9	679,2	711,9	678,5	682,5	Carne Vacuno
Carne Caprino	2,4	2,3	2,5	2,0	2,4	2,4	2,3	2,3	2,6	2,5	2,7	2,8	2,8	Carne Caprino
Carne Alpaca	19,8	19,9	19,6	20,8	20,5	21,0	21,5	20,8	21,6	21,9	22,5	22,4	21,8	Carne Alpaca
Carne Llama	15,4	15,1	15,0	15,8	14,1	15,0	14,8	15,2	15,7	16,1	16,9	16,0	16,6	Carne Llama
Huevo	110,0	106,1	106,4	102,1	101,3	102,6	147,4	118,8	118,1	117,3	111,8	114,5	104,6	Huevo
Leche	3 641,6	3 728,6	3 743,8	3 832,6	3 796,3	3 939,2	4 148,5	3 932,5	4 053,3	3 976,7	3 956,1	3 847,6	3 752,9	Leche
Lana	0,0	0,0	0,0	0,0	106,9	357,3	543,4	146,9	1,1	0,0	0,0	0,0	0,0	Lana
FIBRA														FIBRA
Fibra de Alpaca	0,0	52,1	38,9	10,4	0,0	0,0	0,0	0,0	0,0	0,0	0,0	0,0	0,0	Fibra de Alpaca
Fibra de Llama	0,0	20,0	16,5	1,9	0,0	0,0	0,0	0,0	0,0	0,0	0,0	0,0	0,0	Fibra de Llama

1/ Cifras preliminares

2/ Peso Neto, no de animales en pie.

FUENTE: MINAGRI

ELABORACIÓN: BCRP. Sucursal Huancayo. Departamento de Estudios Económicos.



ANEXO 2

JUNÍN: PRODUCCIÓN MINERA METÁLICA 1/
(Contenido Fino)

Producción Metálica Concentración	2 013				2 014									Producción Metálica Concentración
	SET	OCT	NOV	DIC	ENE	FEB	MAR	ABR	MAY	JUN	JUL	AGO	SET	
COBRE (TMF)	1 135	1 087	1 138	1 315	1 260	2 771	3 300	4 320	8 018	9 096	9 864	9 475	6 235	COBRE (TMF)
PLOMO (TMF)	4 871	3 439	3 545	4 630	2 996	2 506	2 581	3 145	4 829	3 681	3 588	4 670	3 817	PLOMO (TMF)
ZINC (TMF)	20 809	21 035	18 906	21 281	20 858	17 303	17 534	18 230	21 608	22 909	23 559	24 893	20 636	ZINC (TMF)
PLATA (Kg.f)	53 916	40 575	39 831	57 894	46 331	42 842	43 442	49 193	74 380	58 912	63 479	65 626	56 585	PLATA (Kg.f)
ORO (Grm.f)	0	0	0	0	0	0	0	0	0	0	0	0	0	ORO (Grm.f)
MOLIBDENO (TMF)	0	0	0	0	0	3	3	11	19	75	96	88	128	MOLIBDENO (TMF)

1/ Cifras preliminares.

FUENTE: MINEM

ELABORACIÓN: BCRP. Sucursal Huancayo. Departamento de Estudios Económicos.



ANEXO 3

JUNÍN: PRODUCCIÓN MANUFACTURERA 1/
(Índice 1994 = 100)

DESCRIPCIÓN	2 013				2 014										DESCRIPCIÓN
	SET	OCT	NOV	DIC	ENE	FEB	MAR	ABR	MAY	JUN	JUL	AGO	SET		
I. MANUFACTURA PRIMARIA	47,6	51,1	53,5	52,2	54,3	54,0	53,9	39,7	31,3	0,3	0,0	0,0	0,0	I. MANUFACTURA PRIMARIA	
Refinación de metales	47,6	51,1	53,5	52,2	54,3	54,0	53,9	39,7	31,3	0,3	0,0	0,0	0,0	Refinación de metales	
Cobre refinado	0,0	0,0	0,0	0,0	0,0	0,0	0,0	0,0	0,0	0,0	0,0	0,0	0,0	Cobre refinado	
Plomo refinado	108,8	131,5	119,3	111,9	115,1	107,1	98,6	79,3	51,0	0,0	0,0	0,0	0,0	Plomo refinado	
Zinc refinado	61,7	58,0	61,3	54,2	49,5	56,5	61,3	60,2	11,0	0,0	0,0	0,0	0,0	Zinc refinado	
Plata refinada	77,4	80,8	91,6	93,1	103,6	103,7	102,3	62,1	74,2	0,0	0,0	0,0	0,0	Plata refinada	
Zinc en polvo	0,0	0,0	0,0	0,0	0,0	0,0	0,0	0,0	0,0	0,0	0,0	0,0	0,0	Zinc en polvo	
Trióxido de arsénico	0,0	0,0	0,0	0,0	0,0	0,0	0,0	0,0	0,0	0,0	0,0	0,0	0,0	Trióxido de arsénico	
Bismuto	52,5	56,4	72,8	46,4	39,0	49,9	59,6	34,5	75,4	0,0	0,0	0,0	0,0	Bismuto	
Otros 2/	15,8	17,9	19,5	24,3	23,0	18,8	21,1	17,2	15,1	1,7	0,0	0,0	0,0	Otros 2/	
II. MANUFACTURA NO PRIMARIA	247,4	267,0	267,0	256,6	201,6	212,0	203,0	225,8	226,7	229,3	242,4	254,3	270,9	II. MANUFACTURA NO PRIMARIA	
A. Alimentos	371,7	379,8	325,6	196,4	129,2	423,2	391,7	325,8	355,7	258,9	343,8	259,6	367,7	A. Alimentos	
Condimentos	381,1	387,6	339,9	188,5	139,4	446,0	427,5	349,0	377,6	286,2	370,5	271,5	403,2	Condimentos	
Galletas	322,9	339,1	250,2	238,0	75,9	303,3	204,3	204,2	241,2	116,0	203,3	197,2	181,5	Galletas	
B. Productos Químicos	116,7	143,1	143,7	100,2	3,8	4,6	3,6	3,4	3,6	4,6	4,4	3,2	2,1	B. Productos Químicos	
Plásticos	154,2	169,6	154,2	154,2	154,2	185,0	148,0	138,8	144,9	185,0	178,8	131,1	86,3	Plásticos	
Acido sulfúrico	332,8	400,7	391,5	271,4	0,0	0,0	0,0	0,0	0,0	0,0	0,0	0,0	0,0	Acido sulfúrico	
Sulfato de cobre	6,4	6,4	6,4	0,0	0,0	0,0	0,0	0,0	0,0	0,0	0,0	0,0	0,0	Sulfato de cobre	
Sulfato de zinc	140,0	241,0	313,7	251,7	0,0	0,0	0,0	0,0	0,0	0,0	0,0	0,0	0,0	Sulfato de zinc	
Otros 3/	0,0	0,0	0,0	0,0	0,0	0,0	0,0	0,0	0,0	0,0	0,0	0,0	0,0	Otros 3/	
C. Minerales No Metálicos	277,8	298,6	299,8	294,4	238,9	244,6	234,5	263,4	263,8	269,0	282,9	299,2	316,8	C. Minerales No Metálicos	
Cemento	277,8	298,6	299,8	294,4	238,9	244,6	234,5	263,4	263,8	269,0	282,9	299,2	316,8	Cemento	
TOTAL	78,4	84,3	86,3	83,6	76,9	78,3	76,9	68,4	61,3	35,5	37,3	39,1	41,7	TOTAL	

1/ Cifras preliminares. A precios de 1994

2/ Oro, Selenio, Teluro, Arsénico, Antimonio, entre otros.

3/ Oleum 105,62%.

FUENTE: Empresas manufactureras

ELABORACIÓN: BCRP. Sucursal Huancayo. Departamento de Estudios Económicos.



ANEXO 4

JUNÍN: PRODUCCIÓN MANUFACTURERA 1/
(Variación Porcentual Real)

DESCRIPCIÓN	2 013				2 014								DESCRIPCIÓN	
	SET	OCT	NOV	DIC	ENE	FEB	MAR	ABR	MAY	JUN	JUL	AGO		SET
I. MANUFACTURA PRIMARIA	354,6	401,9	520,8	357,2	84,7	395,5	62,1	-23,3	-42,5	-99,5	-100,0	-100,0	-100,0	I. MANUFACTURA PRIMARIA
Refinación de metales	354,6	401,9	520,8	357,2	84,7	395,5	62,1	-23,3	-42,5	-99,5	-100,0	-100,0	-100,0	Refinación de metales
Cobre refinado	-	-	-	-	-	-	-	-	-	-	-	-	-	Cobre refinado
Plomo refinado	-	-	-	-	167,0	-	26,3	-29,5	-55,2	-100,0	-100,0	-100,0	-100,0	Plomo refinado
Zinc refinado	1,6	-1,0	25,6	-17,5	25,3	-5,1	-1,1	0,2	-82,7	-100,0	-100,0	-100,0	-100,0	Zinc refinado
Plata refinada	-	-	-	-	76,1	-	175,8	-30,6	-22,5	-100,0	-100,0	-100,0	-100,0	Plata refinada
Zinc en polvo	-	-	-	-	-	-	-	-	-	-100,0	-	-	-	Zinc en polvo
Trióxido de arsénico	-	-	-	-	-	-	-	-	-	-100,0	-	-	-	Trióxido de arsénico
Bismuto	-	-	-	-	-64,7	58,6	-11,2	-47,8	-1,6	-100,0	-100,0	-100,0	-100,0	Bismuto
Otros 2/	4 388,4	2 445,0	1 220,8	3 050,2	1 524,6	1 135,5	44,7	-11,2	-22,5	-92,1	-100,0	-100,0	-100,0	Otros 2/
II. MANUFACTURA NO PRIMARIA	11,2	6,0	10,2	13,2	-4,3	0,3	-14,8	4,7	-1,8	-6,2	-3,0	-3,4	9,5	II. MANUFACTURA NO PRIMARIA
A. Alimentos	26,2	27,0	30,9	6,7	-48,4	50,3	33,7	21,7	136,9	6,7	0,3	-29,7	-1,1	A. Alimentos
Condimentos	22,1	14,9	30,0	1,7	-45,2	42,4	42,9	38,5	163,1	14,4	5,2	-27,5	5,8	Condimentos
Galletas	58,6	248,7	37,3	34,7	-67,3	162,0	-21,7	-41,7	30,4	-43,1	-30,9	-42,5	-43,8	Galletas
B. Productos Químicos	136,4	134,1	114,2	-2,7	-94,6	-94,5	-97,3	-97,5	-97,3	-96,7	-96,8	-97,7	-98,2	B. Productos Químicos
Plásticos	-8,3	0,8	10,9	-42,5	602,2	81,8	83,2	36,4	22,6	59,4	33,5	2,4	-44,0	Plásticos
Acido sulfúrico	126,0	181,8	147,4	0,0	-100,0	-100,0	-100,0	-100,0	-100,0	-100,0	-100,0	-100,0	-100,0	Acido sulfúrico
Sulfato de cobre	-	-	-	-	-	-100,0	-100,0	-100,0	-100,0	-100,0	-100,0	-100,0	-100,0	Sulfato de cobre
Sulfato de zinc	-	-6,2	7,9	0,0	-100,0	-100,0	-100,0	-100,0	-100,0	-100,0	-100,0	-100,0	-100,0	Sulfato de zinc
Otros 3/	-	-	-	-	-	-	-	-	-	-	-	-	-	Otros 3/
C. Minerales No Metálicos	8,5	3,0	7,5	13,9	-0,8	2,0	-12,1	9,8	0,8	-2,2	1,2	1,6	14,0	C. Minerales No Metálicos
Cemento	8,5	3,0	7,5	13,9	-0,8	2,0	-12,1	9,8	0,8	-2,2	1,2	1,6	14,0	Cemento
TOTAL	81,9	78,0	93,8	87,9	34,3	87,6	18,6	-11,2	-24,8	-57,0	-55,1	-51,7	-46,8	TOTAL

1/ Cifras preliminares. A precios de 1994

2/ Oro, Selenio, Teluro, Arsénico, Antimonio, entre otros.

3/ Oleum 105,62%.

FUENTE: Empresas manufactureras

ELABORACIÓN: BCRP. Sucursal Huancayo. Departamento de Estudios Económicos.



ANEXO 5

**JUNÍN: EXPORTACIONES FOB POR TIPO DE PRODUCTOS 1/
(Millones US\$)**

TIPO	2 013				2 014									TIPO
	SET	OCT	NOV	DIC	ENE	FEB	MAR	ABR	MAY	JUN	JUL	AGO	SET	
Productos Tradicionales	91,3	103,0	89,6	77,6	66,6	77,5	94,2	78,4	84,0	63,0	48,1	82,4	49,2	Productos Tradicionales
Agropecuario	9,8	10,8	8,0	6,4	1,8	2,2	2,0	1,4	1,9	3,1	5,9	8,1	5,0	Agropecuario
Minero 2/	81,5	92,2	81,6	71,2	64,8	75,3	92,3	77,0	82,1	59,9	42,3	74,3	44,2	Minero 2/
Productos No Tradicionales	2,9	3,8	3,7	3,7	2,1	3,3	2,8	1,9	1,1	2,2	3,0	3,6	3,5	Productos No Tradicionales
Agropecuario	1,5	2,3	2,2	1,9	1,6	2,1	1,9	1,1	0,6	1,6	2,5	3,3	3,2	Agropecuario
Pesquero	0,0	0,0	0,0	0,0	0,0	0,0	0,0	0,0	0,0	0,0	0,0	0,0	0,0	Pesquero
Textil	0,1	0,2	0,1	0,0	0,0	0,0	0,1	0,0	0,1	0,0	0,1	0,1	0,2	Textil
Maderas y papeles, y sus manuf.	0,0	0,1	0,1	0,2	0,1	0,1	0,1	0,0	0,0	0,0	0,1	0,2	0,1	Maderas y papeles, y sus manuf.
Químicos	0,6	0,4	0,7	1,1	0,0	0,4	0,4	0,4	0,0	0,0	0,0	0,0	0,0	Químicos
Minerales no metálicos	0,0	0,0	0,0	0,0	0,0	0,1	0,0	0,0	0,0	0,0	0,0	0,0	0,0	Minerales no metálicos
Sidero - Metalúrgicos y joyería	0,6	0,7	0,5	0,4	0,4	0,6	0,3	0,4	0,3	0,5	0,2	0,0	0,0	Sidero - Metalúrgicos y joyería
Metal - Mecánicos	0,0	0,0	0,0	0,0	0,0	0,0	0,0	0,0	0,0	0,0	0,1	0,1	0,0	Metal - Mecánicos
Otros No Tradicionales	0,1	0,1	0,1	0,1	0,0	0,0	0,0	0,0	0,0	0,1	0,0	0,0	0,0	Otros No Tradicionales
TOTAL EXPORTACIONES	94,2	106,8	93,4	81,3	68,8	80,8	97,1	80,3	85,0	65,2	51,2	86,0	52,7	TOTAL EXPORTACIONES

1/ Cifras Preliminares.

2/ Incluye minerales refinados.

FUENTE: SUNAT

ELABORACIÓN: BCRP. Sucursal Huancayo. Departamento de Estudios Económicos.



ANEXO 6

JUNÍN: EXPORTACIONES FOB DE PRODUCTOS TRADICIONALES 1/
(Millones US\$)

TIPO	2 013				2 014										TIPO
	SET	OCT	NOV	DIC	ENE	FEB	MAR	ABR	MAY	JUN	JUL	AGO	SET		
AGROPECUARIO	9,8	10,8	8,0	6,4	1,8	2,2	2,0	1,4	1,9	3,1	5,9	8,1	5,0	AGROPECUARIO	
Café														Café	
Volúmen (TM)	2 903,3	3 213,5	2 331,0	2 072,7	668,1	654,1	590,4	332,3	449,6	719,2	1 338,4	1 759,9	1 026,6	Volúmen (TM)	
Valor (Millones US\$)	9,8	10,8	8,0	6,4	1,8	2,2	2,0	1,4	1,9	3,1	5,9	8,1	5,0	Valor (Millones US\$)	
Lana														Lana	
Volúmen (TM)	0,0	0,0	0,0	0,0	0,0	0,0	0,0	0,0	0,0	0,0	0,0	0,0	0,0	Volúmen (TM)	
Valor (Millones US\$)	0,0	0,0	0,0	0,0	0,0	0,0	0,0	0,0	0,0	0,0	0,0	0,0	0,0	Valor (Millones US\$)	
Chancaca														Chancaca	
Volúmen (TM)	0,0	0,0	0,0	0,0	0,0	0,0	0,0	0,0	0,0	0,0	0,0	0,0	0,0	Volúmen (TM)	
Valor (Millones US\$)	0,0	0,0	0,0	0,0	0,0	0,0	0,0	0,0	0,0	0,0	0,0	0,0	0,0	Valor (Millones US\$)	
Pieles														Pieles	
Volúmen (TM)	0,0	0,0	0,0	0,0	0,0	0,0	0,0	0,0	0,0	0,0	0,0	0,0	0,0	Volúmen (TM)	
Valor (Millones US\$)	0,0	0,0	0,0	0,0	0,0	0,0	0,0	0,0	0,0	0,0	0,0	0,0	0,0	Valor (Millones US\$)	
MINEROS	81,5	92,2	81,6	71,2	64,8	75,3	92,3	77,0	82,1	59,9	42,3	74,3	44,2	MINEROS	
Plata														Plata	
Volúmen (TM)	417,4	201,7	1 478,8	1 801,6	0,0	200,3	2 760,5	1 549,4	949,3	110,3	202,1	116,6	0,0	Volúmen (TM)	
Valor (Millones US\$)	1,4	0,5	3,0	3,6	0,0	0,6	5,3	3,3	1,9	0,3	0,7	0,3	0,0	Valor (Millones US\$)	
Cobre														Cobre	
Volúmen (TM)	2 359,0	95,5	6 201,9	96,5	0,0	1 591,6	8 497,3	14 144,1	14 354,3	22 077,8	10 253,5	38 250,0	27 548,8	Volúmen (TM)	
Valor (Millones US\$)	6,0	0,4	9,6	0,4	0,0	2,5	10,3	16,1	20,3	32,8	14,2	53,0	34,2	Valor (Millones US\$)	
Plomo														Plomo	
Volúmen (TM)	4 687,0	6 797,0	3 079,9	5 442,2	0,0	0,0	487,6	274,7	5 214,8	739,7	1 274,1	5 713,8	112,3	Volúmen (TM)	
Valor (Millones US\$)	14,0	17,4	2,9	15,1	0,0	0,0	0,9	0,5	11,9	1,3	2,8	13,4	1,0	Valor (Millones US\$)	
Zinc														Zinc	
Volúmen (TM)	5 441,0	15 835,9	11 984,9	9 205,6	9 297,4	4 296,5	18 143,5	8 134,0	10 101,9	6 157,5	25 515,1	13 279,1	11 792,8	Volúmen (TM)	
Valor (Millones US\$)	4,5	11,5	9,4	6,5	5,6	2,5	9,5	3,3	4,2	1,3	7,8	5,4	8,0	Valor (Millones US\$)	
Otros														Otros	
Volúmen (TM)	0,0	0,0	0,0	0,0	0,0	0,0	0,0	0,0	0,0	0,0	0,0	0,0	0,0	Volúmen (TM)	
Valor (Millones US\$)	0,0	0,0	0,0	0,0	0,0	0,0	0,0	0,0	0,0	0,0	0,0	0,0	0,0	Valor (Millones US\$)	
Minerales Refinados	55,7	62,5	56,7	45,6	59,2	69,6	66,2	53,8	43,7	24,3	16,7	2,2	1,0	Minerales Refinados	
• Plata refinada														• Plata refinada	
Volúmen (TM)	40,4	44,4	41,3	46,2	34,5	62,3	52,9	34,3	46,9	12,3	2,1	0,0	0,0	Volúmen (TM)	
Valor (Millones US\$)	29,8	31,1	26,9	29,3	21,7	42,0	34,6	21,6	29,1	7,6	1,4	0,0	0,0	Valor (Millones US\$)	
• Cobre refinado														• Cobre refinado	
Volúmen (TM)	0,0	0,0	0,0	30,0	0,0	0,0	0,0	0,0	0,0	531,1	0,0	0,0	0,0	Volúmen (TM)	
Valor (Millones US\$)	0,0	0,0	0,0	0,2	0,0	0,0	0,0	0,0	0,0	1,6	0,0	0,0	0,0	Valor (Millones US\$)	
• Plomo refinado														• Plomo refinado	
Volúmen (TM)	6 999,2	7 898,5	8 245,3	1 601,4	12 947,9	7 848,9	8 574,8	9 699,1	2 500,5	3 600,4	4 561,4	299,2	299,7	Volúmen (TM)	
Valor (Millones US\$)	14,3	16,7	17,2	3,5	28,4	16,7	17,8	20,0	5,3	7,6	10,3	0,7	0,6	Valor (Millones US\$)	
• Zinc refinado														• Zinc refinado	
Volúmen (TM)	2 674,3	3 116,7	2 252,1	3 262,6	1 590,6	3 003,7	2 702,0	2 476,3	1 841,8	991,6	350,5	100,4	149,7	Volúmen (TM)	
Valor (Millones US\$)	5,2	6,1	4,4	6,5	3,5	6,5	5,8	5,3	4,0	2,2	0,8	0,2	0,4	Valor (Millones US\$)	
• Oro refinado														• Oro refinado	
Volúmen (Kilogramos)	122,0	205,4	179,9	135,2	135,8	93,3	189,5	150,9	115,4	136,4	118,7	34,7	0,0	Volúmen (Kilogramos)	
Valor (Millones US\$)	5,0	7,6	6,7	4,7	4,7	3,5	6,9	5,5	4,0	4,8	4,1	1,1	0,0	Valor (Millones US\$)	
• Otros refinados (mill US\$)	1,4	1,0	1,5	1,3	0,8	1,1	1,1	1,4	1,3	0,5	0,1	0,1	0,0	• Otros refinados (mill US\$)	
TOTAL	91,3	103,0	89,6	77,6	66,6	77,5	94,2	78,4	84,0	63,0	48,1	82,4	49,2	TOTAL	

1 Cifras Preliminares.

FUENTE: SUNAT

ELABORACIÓN: BCRP, Sucursal Huancayo, Departamento de Estudios Económicos.



ANEXO 7

JUNÍN: INGRESOS CORRIENTES DEL GOBIERNO CENTRAL

(Millones de nuevos soles)

	2 013				2 014									
	SET	OCT	NOV	DIC	ENE	FEB	MAR	ABR	MAY	JUN	JUL	AGO	SET	
I. INGRESOS TRIBUTARIOS	27	32	29	31	35	27	43	35	31	26	30	35	33	I. INGRESOS TRIBUTARIOS
1). Impuesto a la Renta	14	15	15	15	19	15	19	19	13	11	13	17	17	1). Impuesto a la Renta
Personas Naturales	3	4	3	4	6	3	4	5	4	3	4	5	3	Personas Naturales
Personas Jurídicas	10	11	11	11	13	11	11	9	6	6	9	11	11	Personas Jurídicas
Regularización	0	1	1	0	0	0	4	5	3	1	1	2	2	Regularización
2). Impuesto a las Importaciones	0	0	0	0	0	0	0	0	0	0	0	0	0	2). Impuesto a las Importaciones
3). Impuesto General a las Ventas	9	11	10	11	12	9	18	11	12	11	13	13	12	3). Impuesto General a las Ventas
4). Imp. Selectivo al Consumo (ISC)	0	0	0	0	0	0	0	0	0	0	0	0	0	4). Imp. Selectivo al Consumo (ISC)
5). Otros Ingresos Tributarios	4	5	4	5	3	3	6	5	6	4	4	4	5	5). Otros Ingresos Tributarios
II. INGRESOS NO TRIBUTARIOS	2	3	2	3	2	2	0	3	1	1	1	1	2	II. INGRESOS NO TRIBUTARIOS
TOTAL INGRESOS (I + II)	29	35	31	34	37	28	43	38	32	26	32	35	36	TOTAL INGRESOS (I + II)

Fuente: Superintendencia Nacional de Administración Tributaria - SUNAT

Elaboración: BCRP - Sucursal Huancayo.



ANEXO 8

JUNÍN: EJECUCIÓN PRESUPUESTAL DEL GOBIERNO NACIONAL 1/

(Millones de nuevos soles)

	2 013				2 014									
	SET	OCT	NOV	DIC	ENE	FEB	MAR	ABR	MAY	JUN	JUL	AGO	SET	
GASTOS NO FINANCIEROS	101	101	148	268	76	69	65	75	87	92	108	99	102	GASTOS NO FINANCIEROS
a. GASTOS CORRIENTES	82	79	77	197	69	60	55	65	59	75	85	83	80	a. GASTOS CORRIENTES
1. Personal y Obligaciones Sociales	21	21	22	29	19	20	22	21	22	22	26	21	21	1. Personal y Obligaciones Sociales
2. Pensiones y Otras Prest. Sociales	31	20	23	32	18	18	19	19	18	17	32	20	33	2. Pensiones y Otras Prest. Sociales
3. Bienes y Servicios	22	26	26	98	15	12	12	13	11	14	21	12	20	3. Bienes y Servicios
4. Donaciones y Transferencias 2/	0	0	0	0	0	0	0	0	0	0	4	0	0	4. Donaciones y Transferencias
5. Otros Gastos Corrientes	7	13	6	38	16	10	3	12	8	22	1	30	5	5. Otros Gastos Corrientes
b. GASTOS DE CAPITAL	19	21	70	71	7	9	10	10	28	16	23	15	22	b. GASTOS DE CAPITAL
1. Adquisición de Activos No Financieros	19	21	69	68	7	9	10	10	26	17	23	14	22	1. Adquisición de Activos No Financieros
2. Otros gastos de capital 3/	0	0	1	3	0	0	0	0	2	0	0	1	0	2. Otros gastos de capital

1/ Información actualizada al 31 de agosto de 2014.

2/ Neto de transferencias intergubernamentales.

3/ Incluye donaciones y transferencias.

FUENTE: Ministerio de Economía y Finanzas

ELABORACIÓN: BCRP, Sucursal Huancayo. Departamento de Estudios Económicos.



ANEXO 9

JUNÍN: EJECUCIÓN PRESUPUESTAL DEL GOBIERNO REGIONAL 1/

(Millones de nuevos soles)

	2 013				2 014									
	SET	OCT	NOV	DIC	ENE	FEB	MAR	ABR	MAY	JUN	JUL	AGO	SET	
GASTOS NO FINANCIEROS	72	82	102	157	79	71	80	101	81	85	136	199	90	GASTOS NO FINANCIEROS
a. GASTOS CORRIENTES	62	67	67	111	67	62	63	66	68	69	109	96	71	a. GASTOS CORRIENTES
1. Personal y Obligaciones Sociales	44	46	45	61	52	45	44	46	47	47	70	59	48	1. Personal y Obligaciones Sociales
2. Pensiones y Otras Prest. Sociales	9	9	9	15	12	9	9	9	10	10	15	12	9	2. Pensiones y Otras Prest. Sociales
3. Bienes y Servicios	9	12	13	26	3	7	10	11	12	12	15	13	13	3. Bienes y Servicios
4. Donaciones y Transferencias	0	0	0	0	0	0	0	0	0	0	0	0	0	4. Donaciones y Transferencias
5. Otros Gastos Corrientes	0	0	0	9	0	0	0	0	0	0	10	12	0	5. Otros Gastos Corrientes
b. GASTOS DE CAPITAL	10	15	35	47	11	9	16	35	13	16	26	103	19	b. GASTOS DE CAPITAL
1. Adquisición de Activos No Financieros	10	15	35	47	11	9	16	35	13	16	26	103	19	1. Adquisición de Activos No Financieros
2. Otros gastos de capital 2/	0	0	0	0	0	0	0	0	0	0	0	0	0	2. Otros gastos de capital

1/ Información actualizada al 31 de agosto de 2014.

2/ Incluye donaciones y transferencias.

FUENTE: Ministerio de Economía y Finanzas

ELABORACIÓN: BCRP, Sucursal Huancayo. Departamento de Estudios Económicos.

ANEXO 10

JUNÍN: EJECUCIÓN PRESUPUESTAL DE LOS GOBIERNOS LOCALES 1/

(Millones de nuevos soles)

	2 013				2 014									
	SET	OCT	NOV	DIC	ENE	FEB	MAR	ABR	MAY	JUN	JUL	AGO	SET	
GASTOS NO FINANCIEROS	51	67	63	138	18	37	49	59	60	60	88	49	66	GASTOS NO FINANCIEROS
a. GASTOS CORRIENTES	24	24	24	44	14	21	26	26	27	27	35	25	25	a. GASTOS CORRIENTES
1. Personal y Obligaciones Sociales	6	6	6	10	8	7	6	6	7	6	11	6	7	1. Personal y Obligaciones Sociales
2. Pensiones y Otras Prest. Sociales	2	2	3	5	1	1	2	2	2	2	3	2	2	2. Pensiones y Otras Prest. Sociales
3. Bienes y Servicios	15	13	13	27	5	12	17	16	15	16	18	15	14	3. Bienes y Servicios
4. Donaciones y Transferencias	1	1	3	1	0	1	1	1	2	1	1	1	1	4. Donaciones y Transferencias
5. Otros Gastos Corrientes	0	1	0	1	0	0	0	1	0	1	0	0	0	5. Otros Gastos Corrientes
b. GASTOS DE CAPITAL	27	43	39	94	4	16	23	33	33	34	53	24	41	b. GASTOS DE CAPITAL
1. Adquisición de Activos No Financieros	27	43	39	94	3	15	23	33	33	27	52	23	40	1. Adquisición de Activos No Financieros
2. Otros gastos de capital 2/	0	0	0	0	0	1	0	1	0	7	1	0	1	2. Otros gastos de capital

1/ Información actualizada al 31 de agosto de 2014.

2/ Incluye donaciones y transferencias.

FUENTE: Ministerio de Economía y Finanzas

ELABORACIÓN: BCRP, Sucursal Huancayo. Departamento de Estudios Económicos



ANEXO 11

JUNÍN: MOROSIDAD 1/

(En porcentajes)

ENTIDADES FINANCIERAS	2 013					2 014								ENTIDADES FINANCIERAS
	AGO	SET	OCT	NOV	DIC	ENE	FEB	MAR	ABR	MAY	JUN	JUL	AGO	
I. BANCA MÚLTIPLE	3,3	3,3	3,8	3,6	3,6	3,8	3,9	4,1	4,2	4,5	4,4	4,7	4,9	I. BANCA MÚLTIPLE
II. INSTITUCIONES NO BANCARIAS														II. INSTITUCIONES NO BANCARIAS
Financieras	4,9	4,5	4,5	4,6	4,5	4,5	4,7	4,8	5,0	4,9	4,9	5,2	5,4	Financieras
Cajas Municipales	4,4	4,2	4,1	4,0	3,7	4,1	4,2	4,0	4,3	4,4	4,3	4,2	4,2	Cajas Municipales
Cajas Rurales	10,1	8,2	8,1	11,0	10,0	11,4	11,5	12,0	11,5	10,9	10,2	10,1	9,6	Cajas Rurales
EDPYMEs	6,0	5,0	5,0	4,9	4,8	5,1	5,4	5,5	5,5	5,8	5,3	5,5	5,5	EDPYMEs
III. ENTIDADES ESTATALES														III. ENTIDADES ESTATALES
Banco de la Nación 2/	1,1	1,1	1,1	1,1	1,1	1,1	1,1	1,0	1,0	1,0	1,0	1,0	1,0	Banco de la Nación 2/
Agrobanco 3/	1,9	1,8	1,8	1,6	1,5	1,4	1,5	1,6	1,7	1,5	1,4	1,3	1,2	Agrobanco 3/
TOTAL	3,7	3,6	3,8	3,7	3,6	3,8	3,9	4,0	4,2	4,3	4,2	4,4	4,5	TOTAL

1/ Cifras preliminares.

2/ Sólo considera los créditos de consumo e hipotecario.

3/ No considera los créditos a las demás empresas del sector.

FUENTE: Superintendencia de Banca, Seguros y AFP

ELABORACIÓN: BCRP, Sucursal Huancayo. Departamento de Estudios Económicos