

**BANCO CENTRAL DE RESERVA DEL PERÚ**  
SUCURSAL HUANCAYO



**JUNÍN: Síntesis de Actividad Económica**  
**Junio 2014<sup>1</sup>**

**Departamento de Estudios Económicos**

*El Banco Central de Reserva del Perú (BCRP) ha considerado presentar un conjunto de indicadores sectoriales de actividad económica con la finalidad de poder realizar el seguimiento del desempeño de la economía departamental. Para el sector real, se ha utilizado el Valor Bruto de Producción a precios del año 2007 para los sectores disponibles. Cabe señalar que a partir de enero 2014, el Instituto Nacional de Estadística (INEI) ha realizado el cambio de año base (de 1994 a 2007) para la construcción del Producto Bruto Interno (PBI) nacional, estando en elaboración la desagregación departamental. En la medida que se publique referida información, el BCRP volvería a elaborar para cada departamento un indicador agregado de actividad económica.*

<sup>1</sup> En el presente informe participaron Francisco Callupe Casaño y Miguel Angel Campos Arias.

## ÍNDICE

	<i>Página</i>
<b>RESUMEN EJECUTIVO .....</b>	<b>3</b>
<b>I. ACTIVIDAD PRODUCTIVA.....</b>	<b>5</b>
1. Actividad primaria.....	5
1.1 Sector agropecuario.....	5
1.2 Sector minería.....	7
2. Otros indicadores sectoriales.....	8
2.1 Sector manufactura.....	8
2.2 Sector construcción.....	9
2.3 Arribos a los establecimientos de hospedaje .....	10
<b>II. ASPECTOS LABORALES.....</b>	<b>11</b>
1. Empleo .....	11
<b>III. SECTOR EXTERNO.....</b>	<b>12</b>
1. Exportaciones.....	12
<b>IV. CRÉDITOS Y DEPÓSITOS .....</b>	<b>13</b>
1. Créditos .....	13
2. Depósitos .....	15
<b>V. GASTO PÚBLICO NO FINANCIERO (Ejecución Presupuesta).....</b>	<b>16</b>
1. Gasto corriente no financiero.....	16
2. Inversión pública .....	16
<b>VI. ANEXOS .....</b>	<b>19</b>



## RESUMEN EJECUTIVO

---

### Principales hechos de importancia

- Durante junio, el sector minero creció por segundo mes consecutivo, expandiéndose en el mes en 72,1 por ciento, influenciado por la mayor producción de cobre (790,8 por ciento), principalmente por la empresa Chinalco, además de zinc y plata. Contrariamente, por séptimo mes consecutivo disminuyó la producción agropecuaria, cayendo en el mes en 7,5 por ciento, ante las reducciones en el sub sector agrícola.
- En cuanto a los otros indicadores de actividad económica en la región, destacó el incremento del crédito directo total (8,3 por ciento); crédito de consumo (10,6 por ciento); crédito hipotecario (13,0 por ciento); y los despachos de cemento (14,5 por ciento). Contrariamente, declinó los arribos a los establecimientos de hospedaje (-11,2 por ciento); la inversión pública (-29,7 por ciento); la producción manufacturera (-57,0 por ciento); y el empleo formal en las empresas de más de 10 trabajadores en la ciudad de Huancayo (-0,04 por ciento).

### Actividad primaria

- El **sector agropecuario** se contrajo por séptimo mes consecutivo, contrayéndose en el mes en 7,5 por ciento y en 8,6 por ciento durante el primer semestre del año. El resultado del mes se asoció a la caída de la parte agrícola (-8,2 por ciento) y el acumulado por la contracción de los sub sectores agrícola (-9,5 por ciento) y pecuario (-1,1 por ciento).
- La **actividad minera** se incrementó 72,1 por ciento interanual en junio, explicado por la mayor producción de cobre (790,8 por ciento), principalmente por la minera Chinalco que inició sus operaciones en el proyecto Toromocho en enero pasado; seguido por los incrementos en zinc y plata. Entre enero y junio creció 13,6 por ciento, influenciado por el resultado de junio, sobresaliendo los incrementos en cobre y plata, destacando en el primer caso la mayor producción en las mineras Chinalco, Argentum y Casapalca, y en el segundo por Chinalco, Casapalca, Argentum, Austria Duvaz y Volcan.

### Otros indicadores de actividad económica

- La **producción manufacturera**, a precios de 1994, se contrajo 57,0 por ciento en junio, resultado negativo por tercer mes consecutivo que se explicó por la nula producción de la empresa Doe Run en la refinación de plomo, zinc, plata, oro y bismuto (manufactura primaria) elaborándose únicamente antimonio crudo y telurio, a lo que se sumó la reducción en la manufactura no primaria por la caída en la elaboración de productos químicos y de la minería no metálica (cemento). Entre enero y junio, se redujo 1,9 por ciento, influenciado por los negativos resultados de la manufactura primaria entre abril y junio pasados.
- En junio, los **despachos de cemento** por la empresa UNACEM (plantas de Condorcocha y Atocongo con las marcas Cemento Andino y Sol, respectivamente) aumentaron 14,5 por ciento, con lo que acumuló dos meses consecutivos de resultados positivos y se explicó por la recuperación de la inversión privada, toda vez que la inversión pública se contrajo en 29,7 por ciento en el mes. Entre enero y junio, acumuló una expansión de 6,8 por ciento, explicado por los incrementos en febrero (22,9 por ciento) y junio (14,5 por ciento), principalmente por la demanda privada, toda vez que la inversión pública se contrajo en 19,4 por ciento durante el primer semestre del año.

- Los **arribos a los establecimientos de hospedaje** en junio por segundo mes consecutivo, disminuyendo en el mes en 11,2 por ciento, debido a la menor afluencia de visitantes nacionales y extranjeros, principalmente a la Selva Central (provincias de Chanchamayo y Satipo) y el Valle del Mantaro. Entre enero y junio disminuyó 0,5 por ciento, ante la poca afluencia de visitantes nacionales en marzo, mayo y junio.
- El **empleo formal** en las empresas de más de 10 trabajadores en la ciudad de Huancayo disminuyó ligeramente en 0,04 por ciento, variación no significativa, debido a que los incrementos registrados en las ramas de comercio y transportes, almacenes y comunicaciones se contrarrestaron con las reducciones en industria manufacturera y servicios.
- El **crédito directo total** en la región (S/. 3 766,3 millones) creció en 8,3 por ciento, en términos nominales, con respecto a igual mes del año 2013. Asimismo, los **créditos de consumo e hipotecario** registraron crecimientos nominales de 10,6 y 13,0 por ciento, respectivamente.
- De otro lado, la **inversión pública** en el mes (S/. 59,7 millones) se contrajo 29,7 por ciento (variación real interanual), explicado por la contracción en las inversiones del Gobierno Nacional (-41,1 por ciento) y las municipalidades (-34,3 por ciento). Entre enero y junio se contrajo 19,4 por ciento, ante los adversos resultados que se registraron entre febrero y abril pasados, y junio, principalmente en el Gobierno Central. Al término del primer semestre, los tres principales proyectos con mayor monto ejecutado (devengado) fueron: “Implementación del Instituto Regional de Enfermedades Neoplásicas de la macro región del centro del Perú” con S/. 26,6 millones a cargo del Gobierno Regional; el “Mejoramiento de la carretera Satipo-Mazamari-Dv. Pangoa- Puerto Ocopa” con S/. 21,1 millones a cargo del Gobierno Central, y la “Rehabilitación de la carretera desvió Las Vegas - Tarma” con S/. 20,8 millones devengados, a cargo del Gobierno Central.

**CUADRO N° 1**  
**OTROS INDICADORES DE ACTIVIDAD ECONÓMICA**  
 (Variación % respecto a similar mes del año anterior)

	Ene.14	Feb.14	Mar.14	Abr.14	May.14	Jun.14
Producción industrial 1/	↑ 34,3	↑ 87,6	↑ 18,6	↓ -11,2	↓ -24,8	↓ -57,0
Despachos de cemento 1/	↓ -0,3	↑ 22,9	↑ 1,9	↓ -0,1	↑ 3,3	↑ 14,5
Arribos a los establecimientos de hospedaje	↑ 6,8	↑ 10,2	↓ -11,5	↑ 11,1	↓ -5,4	↓ -11,2
Empleo formal urbano 2/	↓ -0,7	↑ 1,0	↓ -1,8	↑ 0,0	↓ -0,4	↓ -0,04
Crédito total 3/	↑ 7,9	↑ 8,2	↑ 7,8	↑ 6,2	↑ 6,5	↑ 8,3
Crédito de consumo 3/	↑ 12,1	↑ 12,2	↑ 12,7	↑ 10,9	↑ 11,2	↑ 10,6
Crédito hipotecario 3/	↑ 14,8	↑ 16,0	↑ 14,5	↑ 14,1	↑ 12,4	↑ 13,0
Inversión pública 1/	↑ 74,2	↓ -6,2	↓ -14,7	↓ -43,7	↑ 18,5	↓ -29,7

1/ En términos reales.

2/ En empresas de 10 a más trabajadores situadas en la ciudad de Huancayo.

3/ En términos nominales.

Fuentes: BCRP - Sucursal Huancayo, UNACEM, MINCETUR, MTPE, SBS y MEF.

## I. ACTIVIDAD PRODUCTIVA

### 1. Actividad primaria

#### 1.1 Sector agropecuario

- La actividad agropecuaria en junio se redujo 7,5 por ciento, explicado por la contracción del sub sector agrícola (-8,2 por ciento), no obstante el aumento de la parte pecuaria (0,3 por ciento); justificado en el primer caso por la menor oferta orientada a la agroindustria y exportación (-27,2 por ciento) y en el segundo por los incrementos en leche y todas las carnes, con excepción a la de ave.

**CUADRO N° 2**  
**SECTOR AGROPECUARIO 1/**  
(Miles de toneladas)

Subsectores	Estructura Porcentual 2012 /2	Junio			Enero - Junio		
		2 013	2 014	Var. %	2 013	2 014	Var. %
<b>AGRÍCOLA</b>	<b>86,6</b>			<b>-8,2</b>			<b>-9,5</b>
<b>Orientada al mercado interno 2/</b>	<b>58,0</b>			<b>0,1</b>			<b>0,8</b>
Papa	12,8	76,1	85,4	12,2	348,6	361,4	3,7
Piña	8,1	23,8	24,9	4,7	176,1	180,8	2,7
Naranja	6,9	26,5	27,4	3,4	122,6	127,4	4,0
Plátano	4,5	15,6	15,9	1,7	99,4	102,1	2,7
Maíz Choclo	3,0	0,1	0,0	-100,0	78,5	81,0	3,2
Yuca	1,5	5,0	5,2	4,5	31,6	35,4	11,9
Zanahoria	1,0	4,2	3,9	-6,0	35,1	31,3	-11,0
Mandarina	2,1	8,6	7,9	-8,8	28,4	28,3	-0,1
<b>Orientada al mercado externo y agroindustria 2/</b>	<b>28,6</b>			<b>-27,2</b>			<b>-31,7</b>
Café	25,3	10,0	6,3	-37,2	49,7	29,6	-40,6
Maíz A. Duro	0,6	0,2	0,3	80,9	11,5	14,7	27,5
Cacao	2,6	1,8	2,2	24,4	6,0	7,4	23,3
<b>PECUARIO</b>	<b>13,4</b>			<b>0,3</b>			<b>-1,1</b>
Carne de vacuno 3/	3,5	0,7	0,7	2,5	4,0	3,9	-1,9
Carne de ave 3/	2,5	0,8	0,7	-6,9	4,6	4,4	-6,0
Carne de ovino 3/	1,4	0,2	0,2	3,1	1,3	1,3	2,4
Leche	2,4	3,9	4,0	0,7	23,7	23,8	0,6
<b>SECTOR AGROPECUARIO</b>	<b>100,0</b>			<b>-7,5</b>			<b>-8,6</b>

1/ Cifras preliminares

2/ A precios de 2007.

3/ Peso neto

Fuente: Ministerio de Agricultura y Riego

Elaboración: BCRP, Sucursal Huancayo. Departamento de Estudios Económicos

- El subsector agrícola cayó en el mes 8,2 por ciento, por la menor producción con destino al mercado externo y agroindustria (-27,2 por ciento), ante la reducción en café (-37,2 por ciento); no obstante el ligero incremento de la oferta para el mercado interno (0,1 por ciento), sobresaliendo los aumentos en papa (12,2 por ciento), piña (4,7 por ciento), naranja (3,4 por ciento), plátano (1,7 por ciento), yuca (4,5 por ciento) y palta (0,4 por ciento). Entre enero y junio, se contrajo 9,5 por ciento, determinado por la reducción en la producción para el mercado externo y agroindustria (-31,7 por ciento), ante la menor oferta de café (-40,6 por ciento) en la zona ceja de selva y selva (provincias de Chanchamayo y Satipo), por efectos de la “roya amarilla”, además de bajos precios pagados y la presencia de “la broca”.

- La producción pecuaria aumentó 0,3 por ciento en junio, debido a la mayor oferta de leche (0,7 por ciento) y todas las carnes con excepción a la de ave (-6,9 por ciento). Entre enero y junio decreció 1,1 por ciento, influenciado por la menor oferta de carnes de ave (-6,0 por ciento), vacuno (-1,9 por ciento) y porcino (-3,9 por ciento). Se calcula que la producción actual de leche supera los 120 mil litros diarios, concentrándose la mayor oferta en el Valle del Mantaro.
- En cuanto al avance de las siembras, correspondiente a la actual campaña agrícola (2013 - 2014), se instalaron 126 592 hectáreas, superior en 12 898 hectáreas (11,3 por ciento más) respecto a su similar de la campaña anterior, debido a las mayores siembras durante enero (50,9 por ciento), febrero (195,9 por ciento), marzo (81,7 por ciento) y abril (48,0 por ciento), principalmente en cultivos permanentes, al expandirse estos en 15 340 hectáreas (135,4 por ciento), las que se sustentaron en nuevas plantaciones de café (14 362 hectáreas adicionales o 388,7 por ciento más) ante el reemplazo de plantaciones vulnerables a “la roya” (variedades arábicas), por otras menos vulnerables a la plaga (variedades híbridas, como los catimores), además del apoyo del Gobierno Central a través del otorgamiento de créditos para este fin; a los que se sumó los incrementos en cacao (43,2 por ciento) y plátano (12,6 por ciento). Contrariamente, cayó en los de tipo transitorio (2 442 hectáreas menos o 2,4 por ciento), resaltando las reducciones en cebada grano (-14,5 por ciento), trigo (-16,8 por ciento), papa (-2,3 por ciento), avena forrajera (-5,2 por ciento) y maíz amiláceo (-1,9 por ciento), debido al retraso de lluvias durante los primeros meses de la campaña grande y por remplazo de cultivos más rentables como la quinua que creció en 147,0 por ciento.

**CUADRO N° 3**  
**SUPERFICIE SEMBRADA 1/**  
(Hectáreas)

	Campaña Agrícola 2/		Variación	
	2012-2013	2013-2014	Absoluta	Porcentual
<b>Cultivos Transitorios</b>	<b>102 367</b>	<b>99 925</b>	<b>-2 442</b>	<b>-2,4</b>
Papa	21 232	20 737	-495	-2,3
Cebada Grano	12 760	10 912	-1 848	-14,5
Maíz Amiláceo	8 412	8 249	-163	-1,9
Yuca	5 892	6 514	622	10,6
Maíz Choclo	6 231	6 210	-21	-0,3
Maíz A. Duro	5 020	5 965	945	18,8
Trigo	6 805	5 660	-1 145	-16,8
Quinua	2 140	5 286	3 146	147,0
Avena Forrajera	4 647	4 406	-241	-5,2
Frijol Grano Seco	4 142	4 126	-16	-0,4
Otros	25 086	21 860	-3 226	-12,9
<b>Cultivos Permanentes</b>	<b>11 327</b>	<b>26 667</b>	<b>15 340</b>	<b>135,4</b>
Café	3 695	18 057	14 362	388,7
Piña	2 029	2 094	65	3,2
Cacao	1 133	1 623	490	43,2
Plátano	1 402	1 578	176	12,6
Cebada Forrajera	1 203	862	-341	-28,3
Otros	1 865	2 453	588	31,5
<b>TOTAL</b>	<b>113 694</b>	<b>126 592</b>	<b>12 898</b>	<b>11,3</b>

1/ Cifras preliminares

2/ De agosto a junio

Fuente: Dirección Regional de Agricultura - Junín

Elaboración: BCRP, Sucursal Huancayo. Departamento de Estudios Económicos



## 1.2 Sector minería

- En junio, la actividad minera aumentó 72,1 por ciento explicado básicamente por la mayor oferta de cobre (790,8 por ciento), principalmente por la empresa minera Chinalco que ejecuta el proyecto Toromocho e inició sus operaciones en enero pasado, seguido por los incrementos en zinc (6,9 por ciento) y plata (42,4 por ciento), siendo nulo en oro por culminación de actividades en la empresa IRL. En el mes, según lo informado por el Ministerio de Energía y Minas, Minera Chinalco produjo 8 028 toneladas de cobre, 982 toneladas de zinc y 8 240 kilogramos de plata, luego de haber sido nulo entre los meses de marzo y mayo.
- Entre enero y junio creció 13,6 por ciento, influenciado por la mayor producción de cobre (178,5 por ciento) y plata (22,6 por ciento); en el primer caso por las mineras Chinalco, Argentum, Casapalca y Sociedad Minera Austria Duvaz; y en el segundo, por Chinalco, Volcan, Austria Duvaz, Casapalca y Argentum. En lo que va del año, la producción de zinc representó el 51 por ciento del VBP minero a precios de 2007, seguido de plata (24 por ciento) y cobre (18 por ciento). Así mismo, Chinalco registró en el avance una producción de cobre (10 018 toneladas), zinc (1 336 toneladas) y plata (11 299 kilogramos).

**CUADRO N° 4**  
**SECTOR MINERÍA 1/**

(Variación % real respecto a similar periodo del año anterior)

	Estructura Porcentual 2012 2/	Junio			Enero - Junio		
		2 013	2 014	Var. %	2 013	2 014	Var. %
Cobre (TMF)	4,5	1 021	9 096	790,8	5 966	16 616	178,5
Plomo (TMF)	6,6	3 864	3 681	-4,7	23 111	19 739	-14,6
Zinc (TMF)	64,1	21 431	22 909	6,9	123 430	116 634	-5,5
Plata (Kg.f)	21,8	41 376	58 912	42,4	246 160	301 695	22,6
Oro (Grm.f)	2,9	0	0	-	0	0	-
<b>TOTAL 1/</b>	<b>100,0</b>			<b>72,1</b>			<b>13,6</b>

1/ Cifras preliminares.

2/ A precios de 2007.

Fuente: Ministerio de Energía y Minas.

Elaboración: BCRP, Sucursal Huancayo. Departamento de Estudios Económicos.

**GRÁFICO N° 1**  
**CRECIMIENTO DE LA PRODUCCIÓN MINERA**  
(Variación % real respecto a similar mes del año anterior)

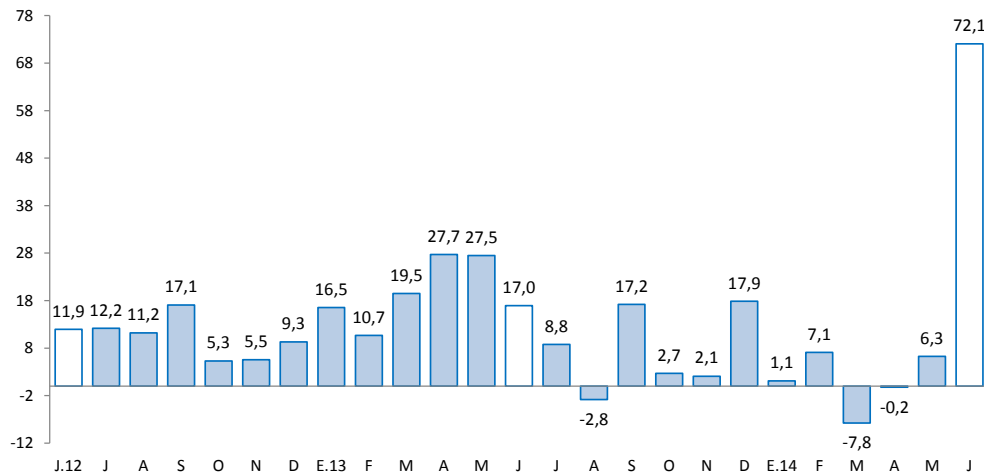

Fuente: MINEM.

Elaboración: BCRP, Sucursal Huancayo, Departamento de Estudios Económicos.

## 2. Otros indicadores sectoriales

### 2.1 Sector manufactura

- En junio, a precios de 1994, el desempeño de la actividad manufacturera fue negativa por tercer mes consecutivo, disminuyendo en el mes en 57,0 por ciento ante la caída en la manufactura primaria (-99,5 por ciento) y no primaria (-6,2 por ciento). En el primer caso se asoció a la nula producción de la empresa Doe Run en la refinación de plomo, zinc, plata, oro y bismuto (manufactura primaria) elaborándose únicamente antimonio crudo y telurio; y en el segundo, por la reducción en productos químicos y de la minería no metálica (cemento). Entre enero y junio cayó 1,9 por ciento, influenciado por los resultados negativos de abril (-11,2 por ciento), mayo (-24,8 por ciento) y junio (-57,0 por ciento), principalmente por la caída de la manufactura primaria (Doe Run).
- En la manufactura no primaria, la caída de 6,2 por ciento en el mes se relacionó a la menor producción de productos químicos (-97,6 por ciento), principalmente por la nula oferta de ácido sulfúrico y sulfatos de cobre y zinc; además de la menor oferta de cemento (-2,2 por ciento).

**CUADRO N° 5**  
**SECTOR MANUFACTURA 1/**  
(Variación % real respecto a similar periodo del año anterior)

	<b>Estructura Porcentual 2012 2/</b>	<b>Junio Var. %</b>	<b>Enero - Junio Var. %</b>
<b>MANUFACTURA PRIMARIA</b>	<b>9,0</b>	<b>-99,5</b>	<b>0,3</b>
<b>Refinación de metales</b>	<b>9,0</b>	<b>-99,5</b>	<b>0,3</b>
Cobre refinado	0,0	-	-
Plomo refinado	0,0	-100,0	-4,1
Zinc refinado	8,9	-100,0	-31,3
Plata refinada	0,0	-100,0	21,3
Zinc en polvo	0,0	-100,0	-100,0
Trióxido de arsénico	0,0	-100,0	-100,0
Bismuto	0,0	-100,0	-38,1
Otros 2/	0,1	-92,1	23,8
<b>MANUFACTURA NO PRIMARIA</b>	<b>91,0</b>	<b>-6,2</b>	<b>-3,9</b>
<b>Alimentos</b>	<b>2,1</b>	<b>6,7</b>	<b>26,8</b>
Condimentos	1,8	14,4	34,0
Galletas	0,3	-43,1	-15,1
<b>Productos Químicos</b>	<b>0,9</b>	<b>-96,7</b>	<b>-96,6</b>
Plásticos	0,1	59,4	76,8
Acido sulfúrico	0,7	-100,0	-100,0
Sulfato de cobre	0,0	-100,0	-100,0
Sulfato de zinc	0,1	-100,0	-100,0
Otros 2/	0,0	-	-
<b>Minerales No Metálicos</b>	<b>87,9</b>	<b>-2,2</b>	<b>-0,7</b>
Cemento	87,9	-2,2	-0,7
<b>TOTAL</b>	<b>100,0</b>	<b>-57,0</b>	<b>-1,9</b>

1/ Cifras preliminares.

2/ A precios de 1994.

Fuente: Empresas manufactureras

Elaboración: BCRP, Sucursal Huancayo. Departamento de Estudios Económicos.





**GRÁFICO N° 2**  
**CRECIMIENTO DE LA MANUFACTURA NO PRIMARIA**  
 (Variación % real respecto a similar mes del año anterior)

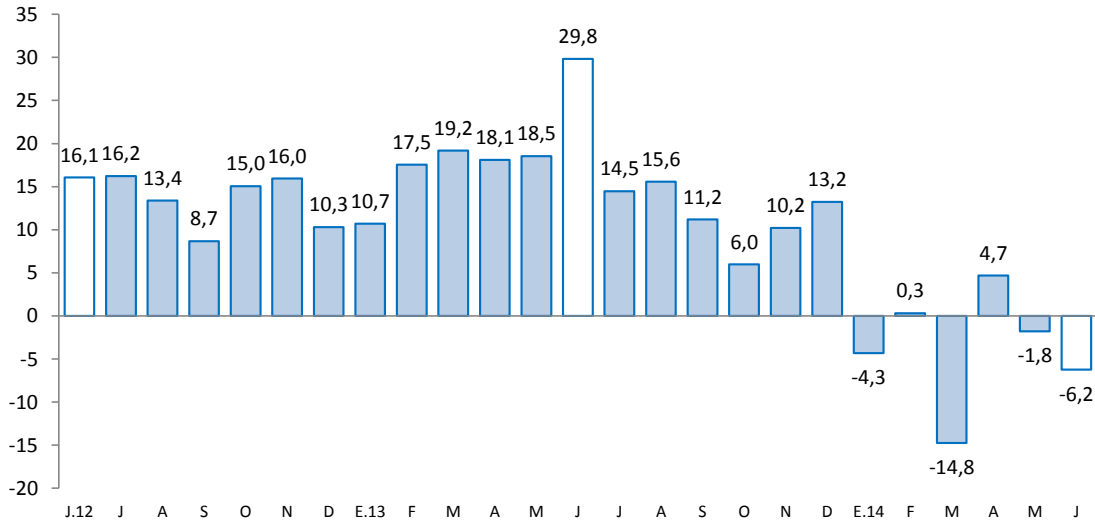

Fuente: Empresas Manufactureras

## 2.2 Sector construcción

- Los despachos de cemento por la empresa UNACEM (plantas Condorcocha y Atocongo con las marcas Cemento Andino y Sol, respectivamente) crecieron 14,5 por ciento en el mes, luego de expandirse en 3,3 por ciento en mayo pasado. El resultado del mes se explicó por el incremento de la inversión privada, toda vez que la inversión pública del mes se redujo en 29,7 por ciento.

**GRÁFICO N° 3**  
**CRECIMIENTO DE LOS DESPACHOS DE CEMENTO**  
 (Variación % real respecto a similar mes del año anterior)

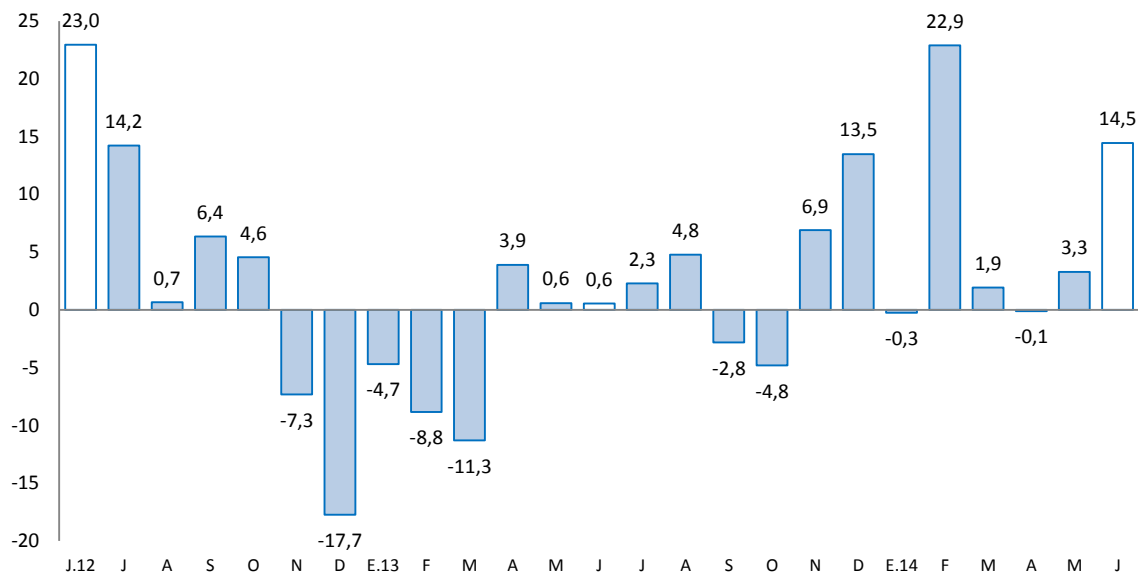

Fuente: BCRP, Sucursal Huancayo en base a información de UNACEM (Plantas Condorcocha y Atocongo).



- Entre enero y junio, los despachos de cemento se incrementaron en 6,8 por ciento, influenciado por el resultado de febrero (22,9 por ciento), mayo (3,3 por ciento) y junio (14,5 por ciento). La demanda privada, que explicó el resultado acumulado, radica en empresas constructoras para viviendas, siendo la ciudad de Huancayo la que registra una mayor oferta, cuyos precios varían en función de su tamaño y ubicación, registrándose en los últimos años una favorable demanda de parte de las familias y empresas mineras. La inversión pública entre enero y junio se redujo en 19,4 por ciento.
- En julio de 2012, Cementos Lima y Cemento Andino concretaron la fusión por absorción, dando origen a la nueva compañía Unión Andina de Cementos S.A.A. (UNACEM) a partir de octubre de 2012.

### 2.3 Arribos a los establecimientos de hospedaje

- El número de arribos a los establecimientos de hospedaje durante el mes (74,9 miles) decreció por segundo mes consecutivo, cayendo en el mes en 11,2 por ciento ante la menor afluencia de visitantes nacionales y extranjeros, principalmente hacia la Selva Central (provincias de Chanchamayo y Satipo) y el Valle del Mantaro. Del total de arribos, el 99,6 por ciento fueron nacionales, y en términos de pernoctaciones, el nivel promedio se redujo 7,9 por ciento en el mes, tanto por visitantes nacionales (-7,8 por ciento), como extranjeros (-12,6 por ciento).
- Entre enero y junio, los arribos (484,8 miles) disminuyeron ligeramente 0,5 por ciento con respecto a similar periodo del año anterior, debido a la reducción en la afluencia de visitantes nacionales (-0,5 por ciento) y extranjeros (-4,8 por ciento). Del total de arribos, el 99,6 por ciento fueron nacionales, de los cuales el 47 por ciento procedió del propio departamento, seguido de Lima Metropolitana (25 por ciento), Lima provincias (10 por ciento) y Huancavelica (6 por ciento); mientras que en los extranjeros, de los 2 072 visitantes, el 27 por ciento procedió de los Estados Unidos, seguido de España (9 por ciento), Chile (7 por ciento) y Colombia (6 por ciento), entre los principales.

**GRÁFICO N° 4**  
**CRECIMIENTO DE ARRIBOS A ESTABLECIMIENTOS DE HOSPEDAJE**  
(Variación %)

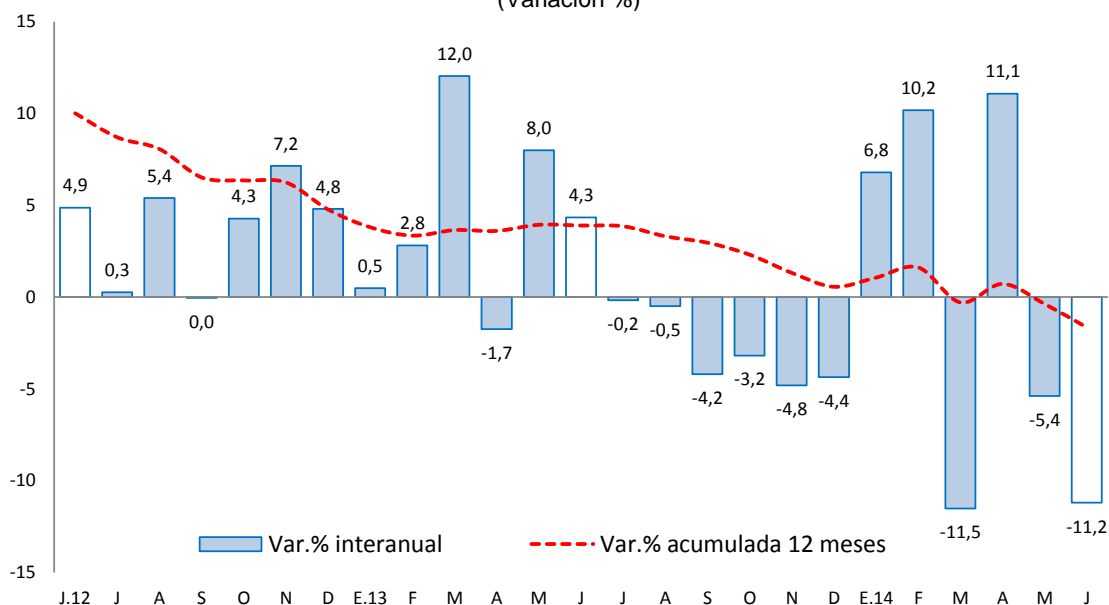

Fuente: Encuesta Mensual a Establecimientos de Hospedaje Temporal - MINCETUR

## II. ASPECTOS LABORALES

### 1. Empleo

- El empleo en la ciudad de Huancayo, en empresas privadas formales de 10 a más trabajadores disminuyó levemente en 0,04 por ciento durante junio, variación no significativa, debido a que los incrementos registrados en las ramas de comercio y transportes, almacenes y comunicaciones se contrarrestaron con las reducciones en industria manufacturera y servicios.
- Entre enero y junio, disminuyó en 0,3 por ciento, ante las contracciones en las ramas de industria manufacturera (-6,8 por ciento); transportes, almacenes y comunicaciones (-1,4 por ciento); y servicios (-0,5 por ciento).

**CUADRO N° 6**  
**CIUDAD DE HUANCAYO: ÍNDICE MENSUAL DE EMPLEO EN EMPRESAS**  
**PRIVADAS FORMALES DE 10 Y MÁS TRABAJADORES**  
**POR RAMA DE ACTIVIDAD ECONÓMICA 1/**  
 (Octubre 2010=100)

Sector	Junio			Enero - Junio		
	2013	2014	Var. %	2013	2014	Var. %
Extractiva 2/	-	-	-	-	-	-
Industria manufacturera	113,5	107,6	-5,3	114,1	106,3	-6,8
Comercio	106,7	107,5	0,7	106,7	108,7	1,9
Transporte, almacenes y comunicaciones	115,9	116,7	0,6	116,0	114,4	-1,4
Servicios 3/	112,4	112,0	-0,3	97,6	97,2	-0,5
<b>Total</b>	<b>112,0</b>	<b>112,0</b>	<b>-0,04</b>	<b>102,5</b>	<b>102,1</b>	<b>-0,3</b>

Nota: La información corresponde al primer día de cada mes.

1/ Cifras preliminares.

2/ Conformada por las subramas agricultura, pesca y minería.

3/ Conformada por las subramas servicios prestados a empresas, restaurantes y hoteles, establecimientos financieros, enseñanza, servicios sociales y comunales; y electricidad, gas y agua.

Fuente: MTPE - Encuesta Nacional de Variación del Empleo (ENVME)

Elaboración: BCRP, Sucursal Huancayo. Departamento de Estudios Económicos.

**GRÁFICO N° 5**  
**CIUDAD DE HUANCAYO: EMPLEO FORMAL URBANO EN EMPRESAS DE 10 A MÁS TRABAJADORES**  
 (Variación % respecto a similar mes del año anterior)

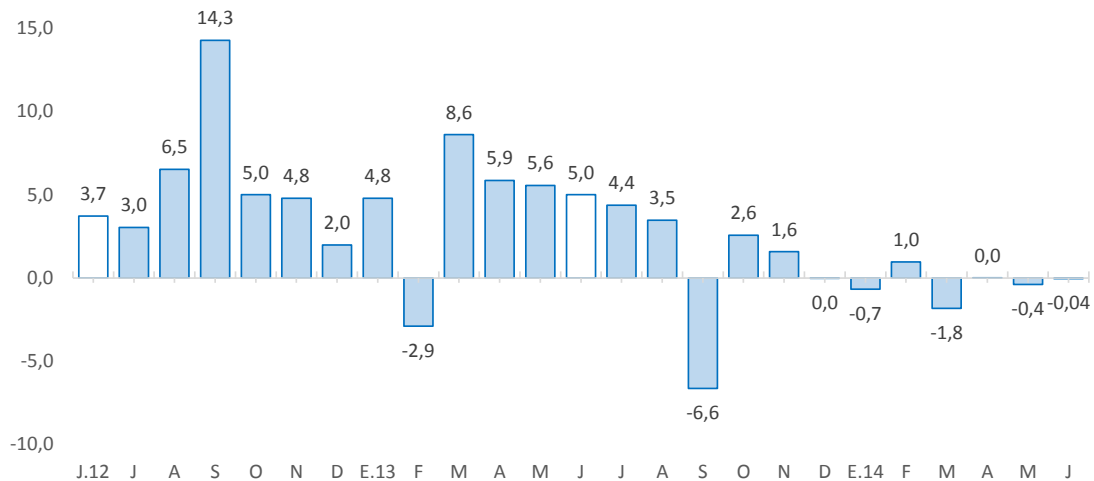

Fuente: Ministerio de Trabajo y Promoción del Empleo.

### III. SECTOR EXTERNO

#### 1. Exportaciones

- Al término de junio, los envíos de Junín totalizaron US\$ 46,7 millones, inferior en US\$ 32,8 millones (-41,3 por ciento), debido a los menores envíos de productos tradicionales en US\$ 33,3 millones (-42,7 por ciento), contrarrestado ligera y parcialmente por las mayores ventas de los no tradicionales en US\$ 0,5 millones (32,0 por ciento). Los menores envíos de **productos tradicionales** se explicaron por la caída en las ventas de productos mineros en US\$ 30,5 millones (-42,2 por ciento), principalmente por minerales refinados (US\$ 39,7 millones menos) ante la disminución en junio de la producción de la empresa Doe Run en el complejo metalúrgico de La Oroya. Respecto a los **no tradicionales**, el incremento de US\$ 0,5 millones (32,0 por ciento) se justificó por los mayores envíos de productos agropecuarios, principalmente de maca (50,7 por ciento), cacao (194,2 por ciento) y frutas preparadas o en conservas (130,4 por ciento).

**CUADRO N° 7**  
**EXPORTACIONES POR GRUPO DE PRODUCTOS 1/**  
(Valor FOB en millones de US\$)

TIPO	Estructura % 2013	Junio			Enero - Junio		
		2 013	2 014	Var. %	2 013	2 014	Var. %
<b>Productos Tradicionales</b>	<b>97,3</b>	<b>77,9</b>	<b>44,6</b>	<b>-42,7</b>	<b>410,4</b>	<b>442,4</b>	<b>7,8</b>
Agropecuario	6,1	5,6	2,8	-50,3	10,2	12,0	17,9
Minero 2/	91,3	72,4	41,9	-42,2	400,3	430,4	7,5
<b>Productos No Tradicionales</b>	<b>2,7</b>	<b>1,6</b>	<b>2,1</b>	<b>32,0</b>	<b>9,9</b>	<b>13,3</b>	<b>33,9</b>
Agropecuarios	1,5	1,1	1,5	35,1	6,2	8,7	39,3
Pesquero	0,0	0,0	0,0	-	0,0	0,0	94,8
Textil	0,1	0,4	0,0	-93,8	0,6	0,3	-52,6
Maderas y papeles, y sus manif.	0,2	0,0	0,0	-	1,3	0,3	-76,0
Químicos	0,4	0,0	0,0	-	0,9	1,2	33,8
Minerales no metálicos	0,0	0,0	0,0	3 118,8	0,0	0,1	23 153,7
Sidero - Metalúrgicos y joyería	0,4	0,0	0,5	-	0,8	2,4	189,1
Metal - Mecánicos	0,0	0,0	0,0	-100,0	0,1	0,1	20,8
Otros No Tradicionales	0,0	0,0	0,1	726,8	0,0	0,2	936,6
<b>Total Exportaciones</b>	<b>100,0</b>	<b>79,5</b>	<b>46,7</b>	<b>-41,3</b>	<b>420,4</b>	<b>455,7</b>	<b>8,4</b>

1/ Cifras Preliminares

2/ Incluye minerales refinados

Fuente: SUNAT.

Elaboración: BCRP, Sucursal Huancayo. Departamento de Estudios Económicos.

- Entre enero y junio, las ventas totalizaron US\$ 455,7 millones, superior en US\$ 35,3 millones (8,4 por ciento), explicado por los mayores envíos de productos tradicionales en US\$ 32,0 millones (7,8 por ciento), seguido por los no tradicionales con US\$ 3,4 millones de incremento (33,9 por ciento). Respecto a los **productos tradicionales**, que significaron el 97,1 por ciento del total, su incremento se justificó por las mayores exportaciones de productos mineros y agropecuarios. En cuanto al incremento de los **no tradicionales**, se justificó por el aumento en los envíos de maca, cacao, jengibre (kion) y de mármol y travertino.
- Entre enero y junio, los mayores envíos se destinaron a Estados Unidos (54,6 por ciento), China (15,1 por ciento), Suiza (5,4 por ciento) y Corea del Sur (5,3 por ciento). Por productos, sobresalieron los mayores envíos de refinados de plata (34,4 por ciento del total exportado), refinados de plomo (21,0 por ciento), concentrados de cobre (14,9 por ciento), refinados de zinc (6,0 por ciento), concentrados de zinc (5,5 por ciento), oro (5,4 por ciento), concentrados de plomo (3,2 por ciento), café (2,6 por ciento) y concentrados de plata (2,5 por ciento).

## IV. CRÉDITOS Y DEPÓSITOS

### 1. Créditos

- El crédito total al sector privado sumó S/. 3 766,3 millones al término del mes, aumentando en 8,3 por ciento respecto a junio de 2013. Los mayores incrementos de créditos se explicaron por Agrobanco (70,7 por ciento), debido a mayores créditos concedidos a productores de café por problemas de “la roya”, con el fin de reemplazar cafetos afectados por otras variedades más resistentes, así como por compra de deuda (cafetaleros) y por otorgamiento de créditos para nuevos productos agrícolas; seguido por las Cajas Rurales (57,2 por ciento) debido al ingreso de una nueva entidad en junio de 2013 (efecto base); y por las Cajas Municipales (17,6 por ciento) ante la apertura de nuevas agencias, siendo la última en la provincia de Satipo. Respecto a la caída de 5,7 por ciento en las Financieras, se asoció a la cancelación anticipada de créditos y cambio de personal en algunas financieras (analistas de crédito). Por tipo de crédito, el incremento de 6,1 por ciento en los destinados a empresa se justificó por las diversas campañas que efectuaron diversas entidades por motivo de Fiestas Patrias.
- El **ratio de dolarización en los créditos** alcanzó 9,1 por ciento al término de junio, menor en 1,5 puntos porcentuales respecto de su similar de junio 2013, debido a que los créditos en moneda extranjera disminuyeron en 7,3 por ciento; mientras que los otorgados en moneda nacional aumentaron en 10,1 por ciento.

**CUADRO N° 8**  
**JUNÍN: CRÉDITO DIRECTO**  
(Saldos en millones de nuevos soles)

	Estructura % junio 2014	junio		Variación %
		2013	2014	
<b>Banco de la Nación 1/</b>	<b>4,2</b>	<b>149,8</b>	<b>157,6</b>	<b>5,2</b>
<b>Agrobanco 2/</b>	<b>4,2</b>	<b>92,5</b>	<b>157,9</b>	<b>70,7</b>
<b>Banca Múltiple</b>	<b>56,0</b>	<b>1 991,2</b>	<b>2 109,4</b>	<b>5,9</b>
<b>Instituciones No Bancarias</b>	<b>35,6</b>	<b>1 244,5</b>	<b>1 341,4</b>	<b>7,8</b>
Cajas Municipales	20,3	649,9	764,6	17,6
Cajas Rurales	0,4	9,5	14,9	57,2
Edpymes	2,4	83,9	89,3	6,4
Financieras	12,6	501,2	472,7	-5,7
<b>Total</b>	<b>100,0</b>	<b>3 478,1</b>	<b>3 766,3</b>	<b>8,3</b>
Corporativo, gran y mediana empresa	11,5	444,7	433,4	-2,6
Pequeña empresa	28,2	1 002,5	1 062,7	6,0
Microempresa	16,3	541,1	614,0	13,5
Consumo	33,2	1 131,6	1 251,4	10,6
Hipotecario	10,7	358,1	404,8	13,0
En moneda nacional	90,9	3 110,1	3 425,4	10,1
En moneda extranjera	9,1	368,0	341,0	-7,3

1/ No considera los créditos a las demás empresas del sector.

2/ Sólo considera los créditos de consumo e hipotecario.

Fuente: Superintendencia de Banca, Seguros y AFP

Elaboración: BCRP, Sucursal Huancayo. Departamento de Estudios Económicos.

- Según **tipo de crédito**, el 33,2 por ciento del total se otorgó para el segmento de consumo, seguido de los destinados a la pequeña empresa (28,2 por ciento) y micro empresa (16,3 por ciento).

**GRÁFICO Nº 6**  
**JUNÍN: CRECIMIENTO DEL CREDITO DIRECTO**  
 (Variación % respecto a similar mes del año anterior)

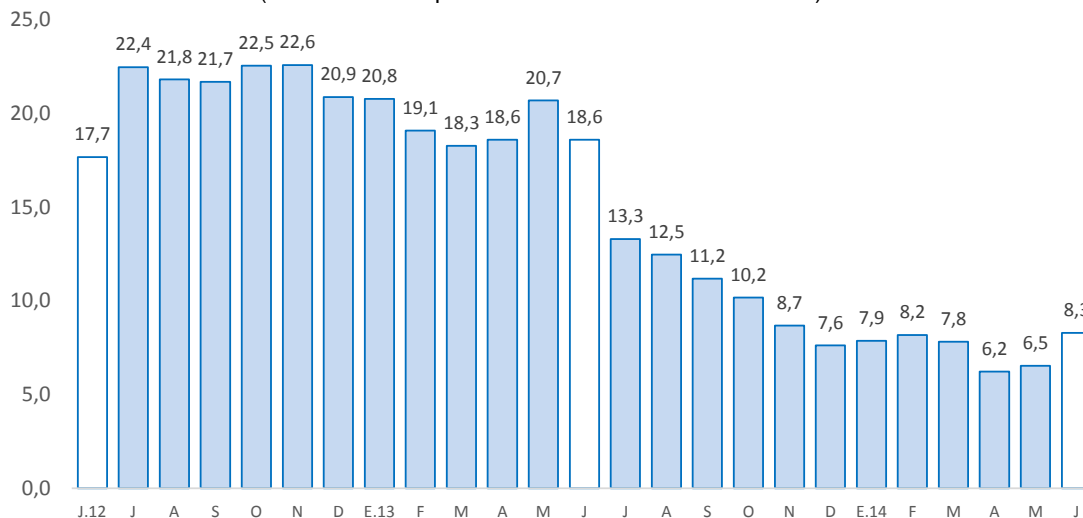

Fuente: Superintendencia de Banca, Seguros y AFP.

Elaboración: BCRP, Sucursal Huancayo. Departamento de Estudios Económicos.

- Por su parte, preliminarmente, la **morosidad** en junio fue de 4,3 por ciento, superior en 1,0 puntos porcentuales, respecto al mismo mes de 2013. El mayor ratio se observó en las Cajas Rurales (10,9 por ciento) y en las Edpymes (5,8 por ciento).

**GRÁFICO Nº 7**  
**JUNÍN: TASA DE MOROSIDAD 1/**  
 (Porcentaje)

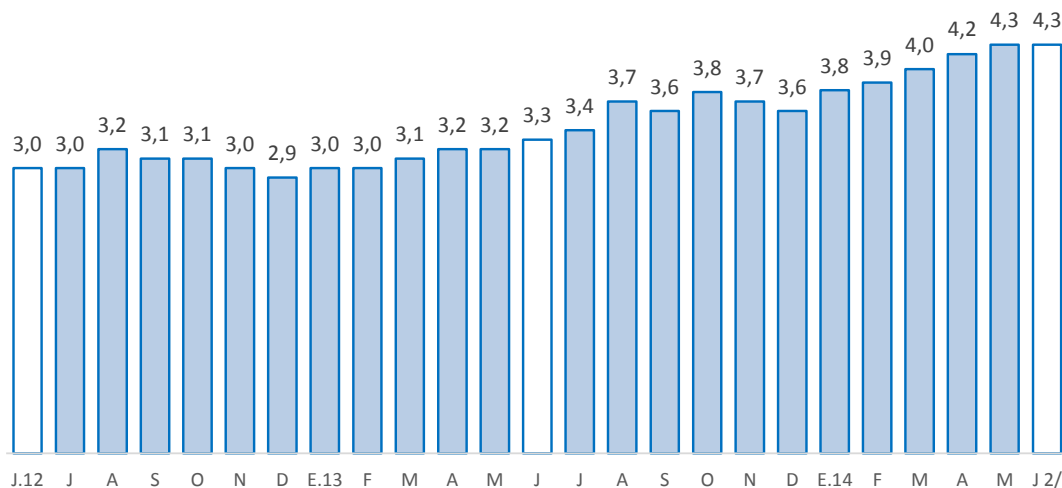

1/ Morosidad = (créditos vencidos + créditos en cobranza judicial) / colocaciones brutas.

2/ Preliminar

Fuente: Superintendencia de Banca, Seguros y AFP.

Elaboración: BCRP, Sucursal Huancayo. Departamento de Estudios Económicos.

## 2. Depósitos

- Los depósitos en Junín (S/. 2 281,1 millones) aumentaron nominalmente en 11,9 por ciento, respecto a junio del pasado año, explicado por los mayores montos captados por la Banca Múltiple (14,8 por ciento) y Cajas Municipales (13,5 por ciento). En el primer caso se justificó por los mayores montos captados en depósitos en ahorro y a plazo, que en el afán de cumplir los nuevos requerimientos de cobertura de liquidez de la SBS, propiciaron incentivos diversos entre el público ahorrista; mientras que en las Cajas Municipales se asoció a la oferta de mayores beneficios en los depósitos de remuneraciones, a plazo fijo y por CTS.
- El **ratio de dolarización en los depósitos** alcanzó 14,4 por ciento al término de junio, superior en 0,4 puntos porcentuales respecto de su similar de junio 2013, debido a que los depósitos en moneda extranjera aumentaron en 15,1 por ciento; mientras que los otorgados en moneda nacional crecieron a una menor tasa (11,3 por ciento)

**CUADRO Nº 9**  
**JUNÍN: DEPÓSITOS**  
(Saldos en millones de nuevos soles)

	Estructura % junio 2014	junio		Variación %
		2013	2014	
<b>Banco de la Nación</b>	<b>18,5</b>	<b>398,7</b>	<b>422,9</b>	<b>6,1</b>
<b>Banca Múltiple</b>	<b>48,6</b>	<b>965,9</b>	<b>1 108,8</b>	<b>14,8</b>
<b>Instituciones No Bancarias</b>	<b>32,9</b>	<b>674,5</b>	<b>749,4</b>	<b>11,1</b>
Cajas Municipales	29,1	585,6	664,5	13,5
Cajas Rurales	0,4	8,4	8,5	2,3
Financieras	3,3	80,6	76,4	-5,2
<b>Total</b>	<b>100,0</b>	<b>2 039,1</b>	<b>2 281,1</b>	<b>11,9</b>
Vista	21,9	465,2	499,8	7,5
Ahorro	38,2	773,2	871,1	12,7
A plazos	39,9	800,7	910,1	13,7
En moneda nacional	85,6	1 754,6	1 953,5	11,3
En moneda extranjera	14,4	284,5	327,6	15,1

Fuente: Superintendencia de Banca, Seguros y AFP.

Elaboración: BCRP, Sucursal Huancayo. Departamento de Estudios Económicos.

**GRÁFICO Nº 8**  
**JUNÍN: CRECIMIENTO DE LOS DEPÓSITOS**  
(Variación % respecto a similar mes del año anterior)

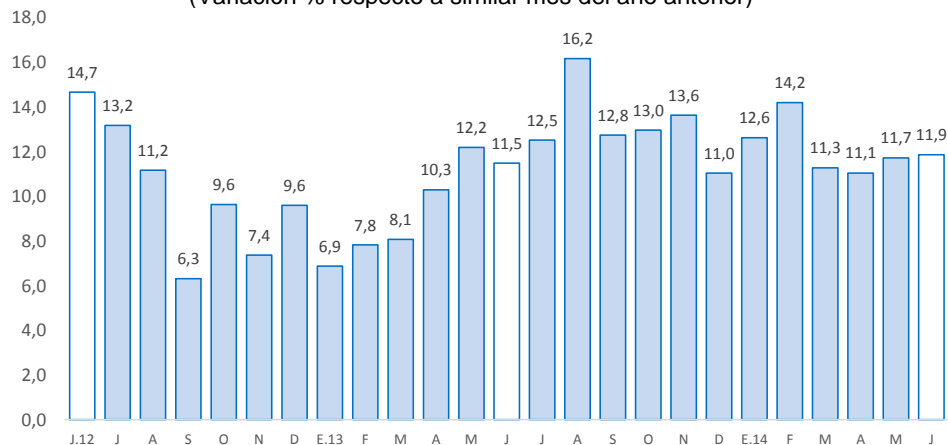

Fuente: Superintendencia de Banca, Seguros y AFP.

Elaboración: BCRP, Sucursal Huancayo. Departamento de Estudios Económicos

## V. GASTO PÚBLICO NO FINANCIERO (Ejecución Presupuestal)

### 1. Gasto corriente no financiero

- El gasto corriente no financiero en junio (S/. 166,6 millones) se redujo 7,6 por ciento (variación real), debido a menores gastos en el Gobierno Nacional (-24,9 por ciento), explicado por la reducción en las compras de bienes y servicios (-38,8 por ciento) y por el menor pago de remuneraciones (-12,3 por ciento); no obstante los incrementos en el Gobierno Regional (0,9 por ciento) y las municipalidades (8,3 por ciento).
- Entre enero y junio, el gasto corriente no financiero (S/. 658,7 millones) disminuyó 5,0 por ciento, en términos reales, por la reducción de gastos en el Gobierno Central (-21,2 por ciento), por menores pagos de remuneraciones (-14,4 por ciento) y por compra de bienes y servicios (-30,3 por ciento); contrarrestado parcialmente por los incrementos en el Gobierno Regional (4,9 por ciento) y las municipalidades (4,0 por ciento).

**CUADRO Nº 10**  
**GASTO CORRIENTE NO FINANCIERO /1 /2**  
(Millones de nuevos soles)

	Junio			Enero - Junio		
	2 013	2 014	Var.% real	2 013	2 014	Var.% real
Gobierno Nacional	46,1	35,8	-24,9	248,9	202,8	-21,2
Gobierno Regional	55,9	58,4	0,9	308,5	334,8	4,9
Gobiernos locales	20,0	22,4	8,3	112,5	121,0	4,0
<b>Total</b>	<b>122,0</b>	<b>116,6</b>	<b>-7,6</b>	<b>669,9</b>	<b>658,7</b>	<b>-5,0</b>

1/ Información actualizada al 31 de julio de 2014.

2/ Comprende el gasto en remuneraciones y en bienes y servicios

Fuente: Ministerio de Economía y Finanzas

Elaboración: BCRP, Sucursal Huancayo. Departamento de Estudios Económicos

### 2. Inversión pública

- La inversión pública en Junín, correspondiente a los tres niveles de gobierno, totalizó en junio S/. 59,7 millones, inferior en S/. 22,3 millones (-29,7 por ciento en términos reales) ante la contracción en los gastos del Gobierno Central (-41,1 por ciento) y los municipios (-34,3 por ciento), explicándose en el primer caso por los menores montos devengados en orden público y seguridad (S/. 8,1 millones menos) y transportes (S/. 4,8 millones de reducción); y en el segundo por educación (S/. 6,4 millones menos), transportes (S/. 5,8 millones) y saneamiento (S/. 2,0 millones menos).
- Entre enero y junio, la inversión pública acumuló una ejecución de S/. 313,4 millones, menor en S/. 62,5 millones (-19,4 por ciento menos en términos reales), influido por la reducción de abril pasado (-43,7 por ciento) y junio (-29,7 por ciento) ante menores transferencias por canon minero. Se registraron menores desembolsos principalmente en el Gobierno Nacional (S/. 91,9 millones o 55,5 por ciento menos), ante las contracciones en transportes (S/. 55,3 millones de reducción), orden público y seguridad (S/. 30,8 millones menos), educación (S/. 11,7 millones menos) y saneamiento (S/. 1,5 millones menos).
- En cuanto al avance de la inversión pública, lo ejecutado entre enero y junio representó en la región el 27,7 por ciento de su Presupuesto Institucional Modificado (PIM). El Gobierno Regional registró un avance de 44,7 por ciento, seguido de los municipios (27,1 por ciento) y el Gobierno Nacional (19,0 por ciento).



**CUADRO Nº 11**  
**INVERSIÓN PÚBLICA 1/ 2/**  
(Millones de nuevos soles)

	Junio			Enero - Junio		
	2 013	2 014	Var.% real	2 013	2 014	Var.% real
Gobierno Nacional	27,2	16,6	-41,1	170,3	78,4	-55,5
Gobierno Regional	14,9	15,9	3,7	62,5	101,2	56,4
Gobiernos locales	39,9	27,1	-34,3	143,1	133,9	-9,6
<b>Total</b>	<b>82,0</b>	<b>59,7</b>	<b>-29,7</b>	<b>375,9</b>	<b>313,4</b>	<b>-19,4</b>

1/ Información actualizada al 31 de julio de 2014.

2/ Comprende la adquisición de activos no financieros

Fuente: Ministerio de Economía y Finanzas

Elaboración: BCRP, Sucursal Huancayo. Departamento de Estudios Económicos.

**GRÁFICO Nº 9**  
**CRECIMIENTO DE LA INVERSIÓN PÚBLICA**  
(Variación % real)

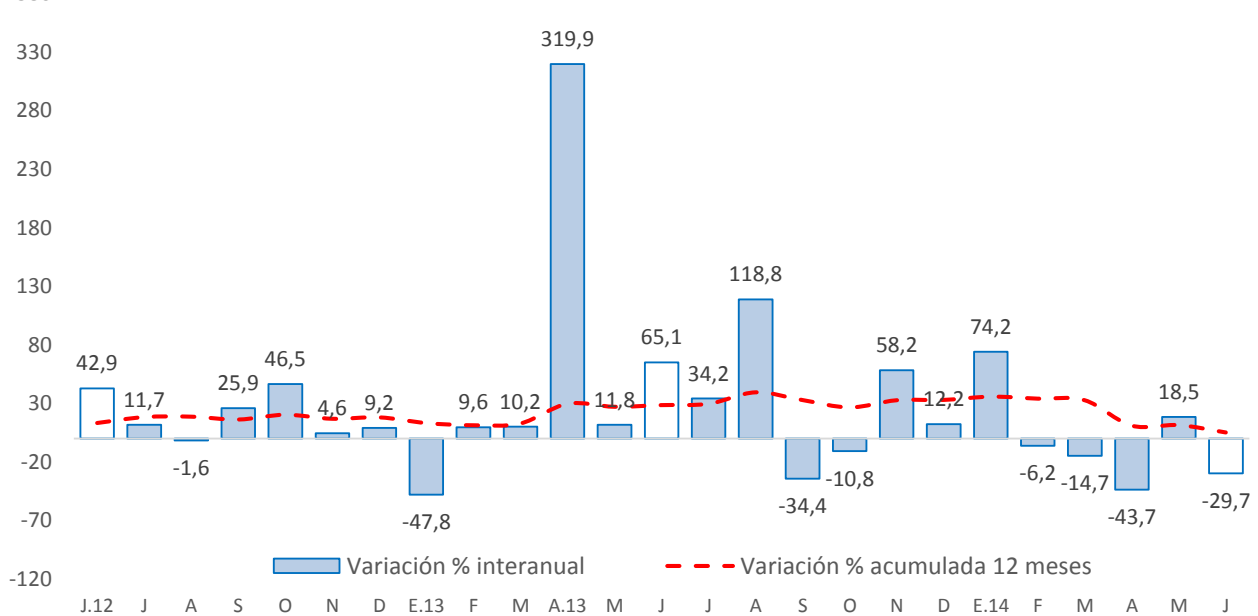

Fuente: Ministerio de Economía y Finanzas

- Entre los principales proyectos que se ejecutaron entre enero y junio de 2014, destacaron en el Gobierno Nacional el “Mejoramiento de la carretera Satipo - Mazamari - Pangoa – Puerto Ocopa”, que con un presupuesto de S/. 181,0 millones se devengó S/. 21,1 millones; la “Rehabilitación de la carretera Desvió Las Vegas – Tarma”, que con un presupuesto de S/. 86,1 millones se devengó en el acumulado S/. 20,8 millones; y la “Electrificación en la zona rural de Río Negro y Satipo” con un gasto devengado de S/. 2,9 millones.
- En el Gobierno Regional, sobresalieron la “Implementación del Instituto Regional de Enfermedades Neoplásicas de la macro región del centro del Perú”, con S/. 26,6 millones devengados entre enero y junio; la “Construcción y equipamiento de hospital II-1 La Merced – Chanchamayo” con S/. 18,5 millones en el avance; y el “Mejoramiento de la capacidad resolutive



del hospital Daniel Alcides Carrión de Huancayo” con un gasto de S/. 16,9 millones en el acumulado.

- Por su parte, en los gobiernos locales, los mayores desembolsos se registraron en el “Mejoramiento y ampliación del sistema de agua potable y alcantarillado del centro urbano y anexos, distrito de Cullhuas - Huancayo” con un gasto acumulado de S/. 3,0 millones; el “Mejoramiento de la I.E. Cesar Vallejo de Chacapampa, provincia Huancayo” con S/. 2,2 millones devengados en el acumulado; y el “Mejoramiento y ampliación del sistema de saneamiento básico, distrito de Sapallanga - Huancayo” con un gasto de S/. 2,0 millones entre enero y junio.



**VI. ANEXOS**

ANEXO 1

JUNÍN: PRODUCCIÓN AGROPECUARIA 1/

(En toneladas métricas)

CULTIVOS	2 013							2 014						CULTIVOS
	JUN	JUL	AGO	SET	OCT	NOV	DIC	ENE	FEB	MAR	ABR	MAY	JUN	
<b>AGRÍCOLA</b>														<b>AGRÍCOLA</b>
<b>CONSUMO INTERNO</b>														<b>CONSUMO INTERNO</b>
Ajo	1 218	854	401	63	28	0	0	0	23	44	39	468	948	Ajo
Arroz Cáscara	1 436	395	82	89	84	24	12	7	70	453	1 306	1 887	1 356	Arroz Cáscara
Arveja Grano Seco	1 466	18	10	0	0	0	0	0	0	0	4	1 017	1 037	Arveja Grano Seco
Arveja Grano Verde	1 155	1 297	2 219	1 249	1 076	1 315	1 466	3 057	4 231	5 283	4 886	2 315	892	Arveja Grano Verde
Cebada Grano	15 770	8 225	798	66	0	0	0	0	0	0	0	0	2 476	Cebada Grano
Cebolla	1 356	1 113	1 010	702	690	528	659	701	805	1 026	1 167	1 144	617	Cebolla
Espinaca	953	772	568	825	817	929	1 018	1 337	1 012	699	412	716	831	Espinaca
Frijol Grano Seco	575	1 030	1 042	371	200	83	199	464	348	312	323	610	515	Frijol Grano Seco
Haba Grano Seco	1 943	138	0	0	0	0	0	0	0	0	47	1 646	1 696	Haba Grano Seco
Haba Grano Verde	344	279	375	405	394	792	876	1 103	2 099	3 624	5 094	2 128	335	Haba Grano Verde
Lechuga	634	457	512	335	445	229	868	616	471	345	488	361	564	Lechuga
Maíz Amiláceo	10 491	2 278	416	0	0	0	0	0	0	0	58	5 332	10 096	Maíz Amiláceo
Maíz Choclo	144	22	440	367	58	76	720	4 919	8 737	16 770	39 304	11 259	0	Maíz Choclo
Mandarina	8 626	9 070	5 290	2 306	454	226	117	966	1 515	2 885	6 726	8 369	7 870	Mandarina
Mashua	2 085	140	46	0	0	0	0	0	0	0	561	2 147	1 327	Mashua
Naranja	26 488	28 966	17 182	15 362	19 114	21 455	20 469	21 044	16 599	17 384	21 264	23 769	27 377	Naranja
Oca	1 691	136	0	0	0	0	0	0	0	0	590	2 239	1 068	Oca
Olluco	4 873	1 465	197	47	0	20	69	199	1 114	1 598	4 205	4 893	4 345	Olluco
Palta	788	635	622	988	4 473	5 025	6 296	5 192	3 160	2 758	2 515	1 756	791	Palta
Papa	76 088	24 738	4 322	2 461	3 089	5 552	13 940	28 726	34 192	46 217	76 368	90 533	85 398	Papa
Papaya	858	860	731	765	930	1 005	1 268	1 025	907	918	1 006	935	873	Papaya
Piña	23 819	21 778	19 784	21 200	25 886	27 215	28 988	33 399	32 652	31 377	30 062	28 390	24 947	Piña
Plátano	15 602	16 444	14 145	14 795	16 810	16 827	18 379	18 574	14 704	16 678	18 576	17 744	15 870	Plátano
Yuca	5 015	4 716	5 017	6 269	7 973	8 133	8 457	6 903	5 916	5 816	5 752	5 751	5 243	Yuca
Zanahoria	4 185	2 379	1 385	1 126	783	954	2 219	4 377	5 441	5 805	6 003	5 719	3 932	Zanahoria
Zapallo	171	38	90	127	167	100	147	341	586	506	357	241	121	Zapallo
Otros Cons. Interno	20 460	13 880	7 410	7 074	7 459	8 209	9 035	9 443	9 950	10 645	11 820	14 409	22 926	Otros Cons. Interno
<b>INDUSTRIAL Y/O EXP.</b>														<b>INDUSTRIAL Y/O EXP.</b>
Cacao	1 794	1 527	878	683	404	173	158	141	284	1 002	1 640	2 113	2 233	Cacao
Café	10 015	4 179	918	0	0	0	0	0	992	4 814	8 144	9 321	6 289	Café
Maíz A. Duro	163	172	1 001	767	516	218	412	1 537	3 287	4 338	3 839	1 391	294	Maíz A. Duro
Otros Industrial y/o Exp.	0	17	41	37	18	1	0	0	0	0	0	0	0	Otros Industrial y/o Exp.
<b>PECUARIO</b>														<b>PECUARIO</b>
<b>CARNE 2/</b>														<b>CARNE 2/</b>
Carne Ave	776,2	758,6	829,3	507,5	533,5	972,9	581,1	656,5	757,2	725,4	779,5	725,5	722,4	Carne Ave
Carne Ovino	213,3	218,4	208,3	204,3	206,2	217,5	209,0	215,7	209,1	211,2	221,0	215,3	219,8	Carne Ovino
Carne Porcino	282,8	290,6	282,1	285,0	296,7	286,2	295,4	268,4	254,1	269,9	271,6	280,4	286,8	Carne Porcino
Carne Vacuno	662,5	653,3	619,1	613,0	613,8	612,1	631,4	619,6	623,2	645,7	647,8	667,9	679,2	Carne Vacuno
Carne Caprino	2,4	2,6	2,2	2,4	2,3	2,5	2,0	2,4	2,4	2,3	2,3	2,6	2,5	Carne Caprino
Carne Alpaca	20,0	20,8	19,8	19,8	19,9	19,6	20,8	20,5	21,0	21,5	20,8	21,6	21,9	Carne Alpaca
Carne Llama	15,5	15,9	15,2	15,4	15,1	15,0	15,8	14,1	15,0	14,8	15,2	15,7	16,1	Carne Llama
Huevo	120,3	115,5	109,9	110,0	106,1	106,4	102,1	101,3	102,6	147,4	118,8	118,1	117,3	Huevo
Leche	3 949,7	3 872,6	3 760,8	3 641,6	3 728,6	3 743,8	3 832,6	3 796,3	3 939,2	4 148,5	3 932,5	4 053,3	3 976,7	Leche
Lana	0,0	0,0	0,0	0,0	0,0	0,0	0,0	106,9	357,3	543,4	146,9	1,1	0,0	Lana
<b>FIBRA</b>														<b>FIBRA</b>
Fibra de Alpaca	0,0	0,0	0,0	0,0	52,1	38,9	10,4	0,0	0,0	0,0	0,0	0,0	0,0	Fibra de Alpaca
Fibra de Llama	0,0	0,0	0,0	0,0	20,0	16,5	1,9	0,0	0,0	0,0	0,0	0,0	0,0	Fibra de Llama

1/ Cifras preliminares

2/ Peso Neto, no de animales en pie.

FUENTE: MINAGRI

ELABORACIÓN: BCPR. Sucursal Huancayo. Departamento de Estudios Económicos.



**ANEXO 2**

**JUNÍN: PRODUCCIÓN MINERA METÁLICA 1/**  
(Contenido Fino)

Producción Metálica Concentración	2 013							2 014						Producción Metálica Concentración
	JUN	JUL	AGO	SET	OCT	NOV	DIC	ENE	FEB	MAR	ABR	MAY	JUN	
COBRE (TMF)	1 021	953	935	1 135	1 087	1 138	1 315	1 260	2 771	1 089	1 108	1 292	9 096	COBRE (TMF)
PLOMO (TMF)	3 864	3 659	3 450	4 871	3 439	3 545	4 630	2 996	2 506	2 581	3 145	4 829	3 681	PLOMO (TMF)
ZINC (TMF)	21 431	21 680	18 018	20 809	21 035	18 906	21 281	20 858	17 303	17 384	17 696	20 483	22 909	ZINC (TMF)
PLATA (Kg.f)	41 376	38 693	39 244	53 916	40 575	39 831	57 894	46 331	42 842	41 107	45 398	67 104	58 912	PLATA (Kg.f)
ORO (Grm.f)	0	0	0	0	0	0	0	0	0	0	0	0	0	ORO (Grm.f)

1/ Cifras preliminares.

FUENTE: MINEM

ELABORACIÓN: BCRP. Sucursal Huancayo. Departamento de Estudios Económicos.



ANEXO 3

JUNÍN: PRODUCCIÓN MANUFACTURERA 1/  
(Índice 1994 = 100)

DESCRIPCIÓN	2 013							2 014						DESCRIPCIÓN
	JUN	JUL	AGO	SET	OCT	NOV	DIC	ENE	FEB	MAR	ABR	MAY	JUN	
<b>I. MANUFACTURA PRIMARIA</b>	<b>53,1</b>	<b>52,6</b>	<b>47,8</b>	<b>47,6</b>	<b>51,1</b>	<b>53,5</b>	<b>52,2</b>	<b>54,3</b>	<b>54,0</b>	<b>53,9</b>	<b>39,7</b>	<b>31,3</b>	<b>0,3</b>	<b>I. MANUFACTURA PRIMARIA</b>
<b>Refinación de metales</b>	<b>53,1</b>	<b>52,6</b>	<b>47,8</b>	<b>47,6</b>	<b>51,1</b>	<b>53,5</b>	<b>52,2</b>	<b>54,3</b>	<b>54,0</b>	<b>53,9</b>	<b>39,7</b>	<b>31,3</b>	<b>0,3</b>	<b>Refinación de metales</b>
Cobre refinado	0,0	0,0	0,0	0,0	0,0	0,0	0,0	0,0	0,0	0,0	0,0	0,0	0,0	Cobre refinado
Plomo refinado	123,1	102,3	104,5	108,8	131,5	119,3	111,9	115,1	107,1	98,6	79,3	51,0	0,0	Plomo refinado
Zinc refinado	62,3	62,3	52,6	61,7	58,0	61,3	54,2	49,5	56,5	61,3	60,2	11,0	0,0	Zinc refinado
Plata refinada	86,4	92,8	83,6	77,4	80,8	91,6	93,1	103,6	103,7	102,3	62,1	74,2	0,0	Plata refinada
Zinc en polvo	2,1	0,0	0,0	0,0	0,0	0,0	0,0	0,0	0,0	0,0	0,0	0,0	0,0	Zinc en polvo
Trióxido de arsénico	3,5	0,0	0,0	0,0	0,0	0,0	0,0	0,0	0,0	0,0	0,0	0,0	0,0	Trióxido de arsénico
Bismuto	65,7	88,3	75,6	52,5	56,4	72,8	46,4	39,0	49,9	59,6	34,5	75,4	0,0	Bismuto
Otros 2/	21,9	22,4	17,7	15,8	17,9	19,5	24,3	23,0	18,8	21,1	17,2	15,1	1,7	Otros 2/
<b>II. MANUFACTURA NO PRIMARIA</b>	<b>244,5</b>	<b>250,0</b>	<b>263,2</b>	<b>247,4</b>	<b>267,0</b>	<b>267,0</b>	<b>256,6</b>	<b>201,6</b>	<b>212,0</b>	<b>203,0</b>	<b>225,8</b>	<b>226,7</b>	<b>229,3</b>	<b>II. MANUFACTURA NO PRIMARIA</b>
<b>A. Alimentos</b>	<b>242,7</b>	<b>342,9</b>	<b>369,4</b>	<b>371,7</b>	<b>379,8</b>	<b>325,6</b>	<b>196,4</b>	<b>129,2</b>	<b>423,2</b>	<b>391,7</b>	<b>325,8</b>	<b>355,7</b>	<b>258,9</b>	<b>A. Alimentos</b>
Condimentos	250,2	352,2	374,5	381,1	387,6	339,9	188,5	139,4	446,0	427,5	349,0	377,6	286,2	Condimentos
Galletas	203,8	294,0	343,0	322,9	339,1	250,2	238,0	75,9	303,3	204,3	204,2	241,2	116,0	Galletas
<b>B. Productos Químicos</b>	<b>138,6</b>	<b>139,2</b>	<b>139,9</b>	<b>116,7</b>	<b>143,1</b>	<b>143,7</b>	<b>100,2</b>	<b>3,8</b>	<b>4,6</b>	<b>3,6</b>	<b>3,4</b>	<b>3,6</b>	<b>4,6</b>	<b>B. Productos Químicos</b>
Plásticos	116,1	134,0	128,0	154,2	169,6	154,2	154,2	154,2	185,0	148,0	138,8	144,9	185,0	Plásticos
Acido sulfúrico	388,3	370,5	388,3	332,8	400,7	391,5	271,4	0,0	0,0	0,0	0,0	0,0	0,0	Acido sulfúrico
Sulfato de cobre	9,7	6,9	5,6	6,4	6,4	6,4	0,0	0,0	0,0	0,0	0,0	0,0	0,0	Sulfato de cobre
Sulfato de zinc	219,8	356,2	280,0	140,0	241,0	313,7	251,7	0,0	0,0	0,0	0,0	0,0	0,0	Sulfato de zinc
Otros 3/	0,0	0,0	0,0	0,0	0,0	0,0	0,0	0,0	0,0	0,0	0,0	0,0	0,0	Otros 3/
<b>C. Minerales No Metálicos</b>	<b>275,2</b>	<b>279,4</b>	<b>294,6</b>	<b>277,8</b>	<b>298,6</b>	<b>299,8</b>	<b>294,4</b>	<b>238,9</b>	<b>244,6</b>	<b>234,5</b>	<b>263,4</b>	<b>263,8</b>	<b>269,0</b>	<b>C. Minerales No Metálicos</b>
Cemento	275,2	279,4	294,6	277,8	298,6	299,8	294,4	238,9	244,6	234,5	263,4	263,8	269,0	Cemento
<b>TOTAL</b>	<b>82,5</b>	<b>83,0</b>	<b>80,9</b>	<b>78,4</b>	<b>84,3</b>	<b>86,3</b>	<b>83,6</b>	<b>76,9</b>	<b>78,3</b>	<b>76,9</b>	<b>68,4</b>	<b>61,3</b>	<b>35,5</b>	<b>TOTAL</b>

1/ Cifras preliminares. A precios de 1994

2/ Oro, Selenio, Teluro, Arsénico, Antimonio, entre otros.

3/ Oleum 105,62%.

FUENTE: Empresas manufactureras

ELABORACIÓN: BCRP. Sucursal Huancayo. Departamento de Estudios Económicos.



ANEXO 4

**JUNÍN: PRODUCCIÓN MANUFACTURERA 1/**  
(Variación Porcentual Real)

DESCRIPCIÓN	2 013							2 014						DESCRIPCIÓN
	JUN	JUL	AGO	SET	OCT	NOV	DIC	ENE	FEB	MAR	ABR	MAY	JUN	
<b>I. MANUFACTURA PRIMARIA</b>	-	-	879,8	354,6	401,9	520,8	357,2	84,7	395,5	62,1	-23,3	-42,5	-99,5	<b>I. MANUFACTURA PRIMARIA</b>
<b>Refinación de metales</b>	-	-	879,8	354,6	401,9	520,8	357,2	84,7	395,5	62,1	-23,3	-42,5	-99,5	<b>Refinación de metales</b>
Cobre refinado	-	-	-	-	-	-	-	-	-	-	-	-	-	Cobre refinado
Plomo refinado	-	-	-	-	-	-	-	167,0	-	26,3	-29,5	-55,2	-100,0	Plomo refinado
Zinc refinado	-	-	85,1	1,6	-1,0	25,6	-17,5	25,3	-5,1	-1,1	0,2	-82,7	-100,0	Zinc refinado
Plata refinada	-	-	-	-	-	-	-	76,1	-	175,8	-30,6	-22,5	-100,0	Plata refinada
Zinc en polvo	-	-	-	-	-	-	-	-	-	-	-	-	-100,0	Zinc en polvo
Trióxido de arsénico	-	-	-	-	-	-	-	-	-	-	-	-	-100,0	Trióxido de arsénico
Bismuto	-	-	-	-	-	-	-	-64,7	58,6	-11,2	-47,8	-1,6	-100,0	Bismuto
Otros 2/	-	-	-	4 388,4	2 445,0	1 220,8	3 050,2	1 524,6	1 135,5	44,7	-11,2	-22,5	-92,1	Otros 2/
<b>II. MANUFACTURA NO PRIMARIA</b>	29,8	14,5	15,6	11,2	6,0	10,2	13,2	-4,3	0,3	-14,8	4,7	-1,8	-6,2	<b>II. MANUFACTURA NO PRIMARIA</b>
<b>A. Alimentos</b>	42,0	9,7	11,0	26,2	27,0	30,9	6,7	-48,4	50,3	33,7	21,7	136,9	6,7	<b>A. Alimentos</b>
Condimentos	45,1	7,3	7,3	22,1	14,9	30,0	1,7	-45,2	42,4	42,9	38,5	163,1	14,4	Condimentos
Galletas	25,1	27,8	38,0	58,6	248,7	37,3	34,7	-67,3	162,0	-21,7	-41,7	30,4	-43,1	Galletas
<b>B. Productos Químicos</b>	3 347,5	4 144,3	401,9	136,4	134,1	114,2	-2,7	-94,6	-94,5	-97,3	-97,5	-97,3	-96,7	<b>B. Productos Químicos</b>
Plásticos	-28,8	0,7	24,3	-8,3	0,8	10,9	-42,5	602,2	81,8	83,2	36,4	22,6	59,4	Plásticos
Acido sulfúrico	-	-	370,5	126,0	181,8	147,4	0,0	-100,0	-100,0	-100,0	-100,0	-100,0	-100,0	Acido sulfúrico
Sulfato de cobre	-	-	-	-	-	-	-	-	-100,0	-100,0	-100,0	-100,0	-100,0	Sulfato de cobre
Sulfato de zinc	-	-	-	-	-6,2	7,9	0,0	-100,0	-100,0	-100,0	-100,0	-100,0	-100,0	Sulfato de zinc
Otros 3/	-	-	-	-	-	-	-	-	-	-	-	-	-	Otros 3/
<b>C. Minerales No Metálicos</b>	24,0	9,7	11,9	8,5	3,0	7,5	13,9	-0,8	2,0	-12,1	9,8	0,8	-2,2	<b>C. Minerales No Metálicos</b>
Cemento	24,0	9,7	11,9	8,5	3,0	7,5	13,9	-0,8	2,0	-12,1	9,8	0,8	-2,2	Cemento
<b>TOTAL</b>	<b>184,9</b>	<b>147,0</b>	<b>106,7</b>	<b>81,9</b>	<b>78,0</b>	<b>93,8</b>	<b>87,9</b>	<b>34,3</b>	<b>87,6</b>	<b>18,6</b>	<b>-11,2</b>	<b>-24,8</b>	<b>-57,0</b>	<b>TOTAL</b>

1/ Cifras preliminares. A precios de 1994

2/ Oro, Selenio, Teluro, Arsénico, Antimonio, entre otros.

3/ Oleum 105,62%.

FUENTE: Empresas manufactureras

ELABORACIÓN: BCRP. Sucursal Huancayo. Departamento de Estudios Económicos.



**ANEXO 5**

**JUNÍN: EXPORTACIONES FOB POR TIPO DE PRODUCTOS 1/**

(Millones US\$)

TIPO	2 013							2 014						TIPO
	JUN	JUL	AGO	SET	OCT	NOV	DIC	ENE	FEB	MAR	ABR	MAY	JUN	
<b>Productos Tradicionales</b>	<b>77,9</b>	<b>114,2</b>	<b>139,0</b>	<b>91,3</b>	<b>103,0</b>	<b>89,6</b>	<b>71,7</b>	<b>66,6</b>	<b>77,5</b>	<b>94,2</b>	<b>78,4</b>	<b>81,0</b>	<b>44,6</b>	<b>Productos Tradicionales</b>
Agropecuario	5,6	6,6	12,0	9,8	10,8	7,9	6,2	1,8	2,2	2,0	1,4	1,8	2,8	Agropecuario
Minero 2/	72,4	107,6	127,0	81,5	92,2	81,6	65,5	64,8	75,3	92,3	77,0	79,2	41,9	Minero 2/
<b>Productos No Tradicionales</b>	<b>1,6</b>	<b>2,3</b>	<b>1,6</b>	<b>2,9</b>	<b>3,8</b>	<b>3,7</b>	<b>3,6</b>	<b>2,1</b>	<b>3,3</b>	<b>2,8</b>	<b>1,9</b>	<b>1,1</b>	<b>2,1</b>	<b>Productos No Tradicionales</b>
Agropecuario	1,1	0,9	0,8	1,5	2,3	2,2	1,7	1,6	2,1	1,8	1,1	0,6	1,5	Agropecuario
Pesquero	0,0	0,0	0,0	0,0	0,0	0,0	0,0	0,0	0,0	0,0	0,0	0,0	0,0	Pesquero
Textil	0,4	0,1	0,2	0,1	0,2	0,1	0,0	0,0	0,0	0,1	0,0	0,1	0,0	Textil
Maderas y papeles, y sus manuf.	0,0	0,1	0,1	0,0	0,1	0,1	0,2	0,1	0,1	0,1	0,0	0,0	0,0	Maderas y papeles, y sus manuf.
Químicos	0,0	0,5	0,2	0,6	0,4	0,7	1,1	0,0	0,4	0,4	0,4	0,0	0,0	Químicos
Minerales no metálicos	0,0	0,0	0,0	0,0	0,0	0,0	0,0	0,0	0,1	0,0	0,0	0,0	0,0	Minerales no metálicos
Sidero - Metalúrgicos y joyería	0,0	0,5	0,3	0,6	0,7	0,5	0,4	0,4	0,6	0,3	0,4	0,3	0,5	Sidero - Metalúrgicos y joyería
Metal - Mecánicos	0,0	0,0	0,0	0,0	0,0	0,0	0,0	0,0	0,0	0,0	0,0	0,0	0,0	Metal - Mecánicos
Otros No Tradicionales	0,0	0,1	0,0	0,1	0,1	0,1	0,1	0,0	0,0	0,0	0,0	0,0	0,1	Otros No Tradicionales
<b>TOTAL EXPORTACIONES</b>	<b>79,5</b>	<b>116,6</b>	<b>140,6</b>	<b>94,2</b>	<b>106,8</b>	<b>93,3</b>	<b>75,2</b>	<b>68,8</b>	<b>80,8</b>	<b>97,0</b>	<b>80,3</b>	<b>82,1</b>	<b>46,7</b>	<b>TOTAL EXPORTACIONES</b>

1/ Cifras Preliminares.

2/ Incluye minerales refinados.

FUENTE: SUNAT

ELABORACIÓN: BCRP. Sucursal Huancayo. Departamento de Estudios Económicos.





ANEXO 6

JUNÍN: EXPORTACIONES FOB DE PRODUCTOS TRADICIONALES 1/  
(Millones US\$)

TIPO	2 013							2 014						TIPO
	JUN	JUL	AGO	SET	OCT	NOV	DIC	ENE	FEB	MAR	ABR	MAY	JUN	
<b>AGROPECUARIO</b>	<b>5,6</b>	<b>6,6</b>	<b>12,0</b>	<b>9,8</b>	<b>10,8</b>	<b>7,9</b>	<b>6,2</b>	<b>1,8</b>	<b>2,2</b>	<b>2,0</b>	<b>1,4</b>	<b>1,8</b>	<b>2,8</b>	<b>AGROPECUARIO</b>
Café														Café
Volúmen (TM)	1 643,6	1 819,6	3 601,5	2 903,3	3 211,7	2 312,1	2 009,8	668,1	654,1	590,4	332,3	430,7	639,9	Volúmen (TM)
Valor (Millones US\$)	5,6	6,6	12,0	9,8	10,8	7,9	6,2	1,8	2,2	2,0	1,4	1,8	2,8	Valor (Millones US\$)
Lana														Lana
Volúmen (TM)	0,0	0,0	0,0	0,0	0,0	0,0	0,0	0,0	0,0	0,0	0,0	0,0	0,0	Volúmen (TM)
Valor (Millones US\$)	0,0	0,0	0,0	0,0	0,0	0,0	0,0	0,0	0,0	0,0	0,0	0,0	0,0	Valor (Millones US\$)
Chancaca														Chancaca
Volúmen (TM)	0,0	0,0	0,0	0,0	0,0	0,0	0,0	0,0	0,0	0,0	0,0	0,0	0,0	Volúmen (TM)
Valor (Millones US\$)	0,0	0,0	0,0	0,0	0,0	0,0	0,0	0,0	0,0	0,0	0,0	0,0	0,0	Valor (Millones US\$)
Pieles														Pieles
Volúmen (TM)	0,0	0,0	0,0	0,0	0,0	0,0	0,0	0,0	0,0	0,0	0,0	0,0	0,0	Volúmen (TM)
Valor (Millones US\$)	0,0	0,0	0,0	0,0	0,0	0,0	0,0	0,0	0,0	0,0	0,0	0,0	0,0	Valor (Millones US\$)
<b>MINEROS</b>	<b>72,4</b>	<b>107,6</b>	<b>127,0</b>	<b>81,5</b>	<b>92,2</b>	<b>81,6</b>	<b>65,5</b>	<b>64,8</b>	<b>75,3</b>	<b>92,3</b>	<b>77,0</b>	<b>79,2</b>	<b>41,9</b>	<b>MINEROS</b>
Plata														Plata
Volúmen (TM)	0,0	191,9	2 064,0	417,4	201,7	1 478,8	227,9	0,0	200,3	2 760,5	1 549,4	949,3	110,3	Volúmen (TM)
Valor (Millones US\$)	0,0	0,5	5,2	1,4	0,5	3,0	0,5	0,0	0,6	5,3	3,3	1,9	0,3	Valor (Millones US\$)
Cobre														Cobre
Volúmen (TM)	1 395,6	1 393,8	4 386,5	2 359,0	95,5	6 201,9	96,5	0,0	1 591,6	8 497,3	14 144,1	14 354,3	12 682,2	Volúmen (TM)
Valor (Millones US\$)	2,8	4,6	7,7	6,0	0,4	9,6	0,4	0,0	2,5	10,3	16,1	20,3	18,5	Valor (Millones US\$)
Plomo														Plomo
Volúmen (TM)	0,0	6 067,5	0,0	4 687,0	6 797,0	3 079,9	5 442,2	0,0	0,0	487,6	274,7	5 214,8	673,4	Volúmen (TM)
Valor (Millones US\$)	0,0	15,7	0,0	14,0	17,4	2,9	15,1	0,0	0,0	0,9	0,5	11,9	1,1	Valor (Millones US\$)
Zinc														Zinc
Volúmen (TM)	13 580,7	22 746,3	33 707,7	5 441,0	15 835,9	11 984,9	9 205,6	9 297,4	4 296,5	18 143,5	8 117,3	9 853,1	0,0	Volúmen (TM)
Valor (Millones US\$)	7,9	16,6	24,6	4,5	11,5	9,4	6,5	5,6	2,5	9,5	3,3	3,9	0,0	Valor (Millones US\$)
Otros														Otros
Volúmen (TM)	0,0	0,0	0,0	0,0	0,0	0,0	0,0	0,0	0,0	0,0	0,0	0,0	0,0	Volúmen (TM)
Valor (Millones US\$)	0,0	0,0	0,0	0,0	0,0	0,0	0,0	0,0	0,0	0,0	0,0	0,0	0,0	Valor (Millones US\$)
<b>Minerales Refinados</b>	<b>61,7</b>	<b>70,2</b>	<b>89,4</b>	<b>55,7</b>	<b>62,5</b>	<b>56,7</b>	<b>43,0</b>	<b>59,2</b>	<b>69,6</b>	<b>66,2</b>	<b>53,8</b>	<b>41,1</b>	<b>21,9</b>	<b>Minerales Refinados</b>
• Plata refinada														• Plata refinada
Volúmen (TM)	43,9	81,6	62,0	40,4	44,4	41,3	46,2	34,5	62,3	52,9	34,3	46,9	12,3	Volúmen (TM)
Valor (Millones US\$)	30,4	52,0	44,3	29,8	31,1	26,9	29,3	21,7	42,0	34,6	21,6	29,1	7,6	Valor (Millones US\$)
• Cobre refinado														• Cobre refinado
Volúmen (TM)	0,0	0,0	303,0	0,0	0,0	0,0	30,0	0,0	0,0	0,0	0,0	0,0	531,1	Volúmen (TM)
Valor (Millones US\$)	0,0	0,0	1,4	0,0	0,0	0,0	0,2	0,0	0,0	0,0	0,0	0,0	1,8	Valor (Millones US\$)
• Plomo refinado														• Plomo refinado
Volúmen (TM)	8 148,5	2 676,1	13 687,9	6 999,2	7 898,5	8 245,3	1 601,4	12 947,9	7 848,9	8 574,8	9 699,1	2 500,5	3 600,4	Volúmen (TM)
Valor (Millones US\$)	16,8	5,5	30,0	14,3	16,7	17,2	3,5	28,4	16,7	17,8	20,0	5,3	7,6	Valor (Millones US\$)
• Zinc refinado														• Zinc refinado
Volúmen (TM)	2 707,1	2 917,2	3 158,9	2 674,3	3 116,7	2 252,1	3 262,6	1 590,6	3 003,7	2 702,0	2 476,3	1 841,8	991,6	Volúmen (TM)
Valor (Millones US\$)	5,1	5,6	6,1	5,2	6,1	4,4	6,5	3,5	6,5	5,8	5,3	4,0	2,2	Valor (Millones US\$)
• Oro refinado														• Oro refinado
Volúmen (Kilogramos)	207,8	172,4	162,3	122,0	205,4	179,9	53,9	135,8	93,3	189,5	150,9	33,8	60,8	Volúmen (Kilogramos)
Valor (Millones US\$)	8,2	6,0	6,1	5,0	7,6	6,7	2,1	4,7	3,5	6,9	5,5	1,4	2,5	Valor (Millones US\$)
• Otros refinados (mill US\$)														• Otros refinados (mill US\$)
Valor (Millones US\$)	1,1	1,1	1,6	1,4	1,0	1,5	1,3	0,8	1,1	1,1	1,4	1,3	0,5	Valor (Millones US\$)
<b>TOTAL</b>	<b>77,9</b>	<b>114,2</b>	<b>139,0</b>	<b>91,3</b>	<b>103,0</b>	<b>89,6</b>	<b>71,7</b>	<b>66,6</b>	<b>77,5</b>	<b>94,2</b>	<b>78,4</b>	<b>81,0</b>	<b>44,6</b>	<b>TOTAL</b>

1 Cifras Preliminares.

FUENTE: SUNAT

ELABORACIÓN: BCRP, Sucursal Huancayo, Departamento de Estudios Económicos.



**ANEXO 7**

**JUNÍN: INGRESOS CORRIENTES DEL GOBIERNO CENTRAL**

(Millones de nuevos soles)

	2 013							2 014						
	JUN	JUL	AGO	SET	OCT	NOV	DIC	ENE	FEB	MAR	ABR	MAY	JUN	
<b>I. INGRESOS TRIBUTARIOS</b>	<b>23,8</b>	<b>26,6</b>	<b>28,6</b>	<b>26,9</b>	<b>31,6</b>	<b>29,2</b>	<b>31,1</b>	<b>34,9</b>	<b>26,5</b>	<b>43,0</b>	<b>35,4</b>	<b>31,2</b>	<b>25,5</b>	<b>I. INGRESOS TRIBUTARIOS</b>
<b>1). Impuesto a la Renta</b>	<b>13,1</b>	<b>13,1</b>	<b>15,4</b>	<b>13,6</b>	<b>15,5</b>	<b>15,0</b>	<b>15,1</b>	<b>19,2</b>	<b>15,1</b>	<b>18,7</b>	<b>19,4</b>	<b>13,2</b>	<b>10,7</b>	<b>1). Impuesto a la Renta</b>
Personas Naturales	2,8	3,1	3,7	2,8	3,7	3,3	4,2	5,5	3,4	3,6	4,5	3,9	3,3	Personas Naturales
Personas Jurídicas	9,2	9,3	10,2	10,4	11,0	10,7	10,5	13,4	11,4	11,3	9,4	6,0	6,3	Personas Jurídicas
Regularización	1,1	0,7	1,5	0,4	0,8	1,0	0,5	0,3	0,2	3,8	5,5	3,3	1,1	Regularización
<b>2). Impuesto a las Importaciones</b>	<b>0,0</b>	<b>0,0</b>	<b>0,0</b>	<b>0,0</b>	<b>0,0</b>	<b>0,0</b>	<b>0,0</b>	<b>0,0</b>	<b>0,0</b>	<b>0,0</b>	<b>0,0</b>	<b>0,0</b>	<b>0,0</b>	<b>2). Impuesto a las Importaciones</b>
<b>3). Impuesto a la Prod. y Consumo</b>	<b>7,2</b>	<b>9,2</b>	<b>8,7</b>	<b>9,2</b>	<b>11,1</b>	<b>10,3</b>	<b>11,3</b>	<b>12,3</b>	<b>8,9</b>	<b>18,1</b>	<b>11,1</b>	<b>12,2</b>	<b>11,0</b>	<b>3). Impuesto a la Prod. y Consumo</b>
Impuesto General a las Ventas	7,2	9,2	8,7	9,1	11,1	10,3	11,3	12,3	8,9	18,1	11,1	12,2	11,0	Impuesto General a las Ventas
Impuesto Selectivo al Consumo (ISC)	0,0	0,0	0,0	0,0	0,0	0,0	0,0	0,0	0,0	0,0	0,0	0,0	0,0	Impuesto Selectivo al Consumo (ISC)
<b>4). Otros Ingresos Tributarios</b>	<b>3,4</b>	<b>4,3</b>	<b>4,5</b>	<b>4,2</b>	<b>5,0</b>	<b>3,9</b>	<b>4,6</b>	<b>3,4</b>	<b>2,6</b>	<b>6,1</b>	<b>4,9</b>	<b>5,8</b>	<b>3,8</b>	<b>4). Otros Ingresos Tributarios</b>
<b>II. INGRESOS NO TRIBUTARIOS</b>	<b>1,7</b>	<b>1,7</b>	<b>1,1</b>	<b>1,8</b>	<b>3,5</b>	<b>2,0</b>	<b>3,2</b>	<b>2,3</b>	<b>1,9</b>	<b>0,0</b>	<b>2,9</b>	<b>1,2</b>	<b>0,7</b>	<b>II. INGRESOS NO TRIBUTARIOS</b>
<b>TOTAL INGRESOS ( I + II )</b>	<b>25,5</b>	<b>28,3</b>	<b>29,6</b>	<b>28,7</b>	<b>35,1</b>	<b>31,3</b>	<b>34,3</b>	<b>37,2</b>	<b>28,5</b>	<b>43,0</b>	<b>38,3</b>	<b>32,5</b>	<b>26,3</b>	<b>TOTAL INGRESOS ( I + II )</b>

Fuente: SUNAT

Elaboración: BCRP - Sucursal Huancayo



ANEXO 8

**JUNÍN: GASTOS NO FINANCIEROS DEL GOBIERNO NACIONAL 1/**

(Millones de nuevos soles)

	2 013							2 014						
	JUN	JUL	AGO	SET	OCT	NOV	DIC	ENE	FEB	MAR	ABR	MAY	JUN	
<b>GASTOS NO FINANCIEROS</b>	<b>104,7</b>	<b>88,4</b>	<b>139,8</b>	<b>106,9</b>	<b>108,3</b>	<b>150,4</b>	<b>271,9</b>	<b>78,2</b>	<b>77,8</b>	<b>71,7</b>	<b>80,1</b>	<b>89,8</b>	<b>98,5</b>	<b>GASTOS NO FINANCIEROS</b>
<b>a. GASTOS CORRIENTES</b>	<b>76,0</b>	<b>76,0</b>	<b>71,4</b>	<b>88,1</b>	<b>83,2</b>	<b>78,7</b>	<b>199,9</b>	<b>70,8</b>	<b>67,6</b>	<b>59,9</b>	<b>70,2</b>	<b>61,5</b>	<b>77,2</b>	<b>a. GASTOS CORRIENTES</b>
1. Personal y Obligaciones Sociales	24,2	25,9	22,5	21,1	20,8	21,6	29,3	19,3	19,8	21,7	21,2	21,7	21,9	1. Personal y Obligaciones Sociales
2. Pensiones y Otras Prest. Sociales	17,4	27,9	16,0	31,3	19,7	23,0	31,7	18,2	17,6	18,5	18,9	17,8	17,2	2. Pensiones y Otras Prest. Sociales
3. Bienes y Servicios	21,9	20,0	19,8	22,2	26,0	26,5	98,1	15,1	12,2	12,0	12,6	11,2	13,9	3. Bienes y Servicios
4. Donaciones y Transferencias	3,0	0,3	1,8	6,1	3,9	1,2	3,1	1,8	7,5	4,6	5,5	2,7	1,7	4. Donaciones y Transferencias
5. Otros Gastos Corrientes	9,5	1,8	11,4	7,4	12,7	6,4	37,7	16,4	10,5	3,0	12,1	8,0	22,4	5. Otros Gastos Corrientes
<b>b. GASTOS DE CAPITAL</b>	<b>28,6</b>	<b>12,4</b>	<b>68,4</b>	<b>18,8</b>	<b>25,1</b>	<b>71,7</b>	<b>72,0</b>	<b>7,4</b>	<b>10,2</b>	<b>11,9</b>	<b>9,8</b>	<b>28,3</b>	<b>21,3</b>	<b>b. GASTOS DE CAPITAL</b>
1. Adquisición de Activos No Financieros	27,2	11,9	68,3	18,5	21,2	69,0	67,9	7,4	9,1	9,5	9,8	26,0	16,6	1. Adquisición de Activos No Financieros
2. Otros gastos de capital	1,4	0,5	0,1	0,3	3,9	2,7	4,1	0,0	1,2	2,3	0,1	2,3	4,7	2. Otros gastos de capital

1/ Información actualizada al 31 de julio de 2014.

FUENTE: Ministerio de Economía y Finanzas

ELABORACIÓN: BCRP, Sucursal Huancayo. Departamento de Estudios Económicos.



**ANEXO 9**

**JUNÍN: GASTOS NO FINANCIEROS DEL GOBIERNO REGIONAL 1/**

(Millones de nuevos soles)

	2 013							2 014						
	JUN	JUL	AGO	SET	OCT	NOV	DIC	ENE	FEB	MAR	ABR	MAY	JUN	
<b>GASTOS NO FINANCIEROS</b>	<b>79,7</b>	<b>90,6</b>	<b>104,0</b>	<b>71,9</b>	<b>82,2</b>	<b>101,8</b>	<b>157,1</b>	<b>78,7</b>	<b>71,4</b>	<b>79,6</b>	<b>101,4</b>	<b>81,4</b>	<b>84,8</b>	<b>GASTOS NO FINANCIEROS</b>
<b>a. GASTOS CORRIENTES</b>	<b>64,9</b>	<b>73,1</b>	<b>62,2</b>	<b>62,2</b>	<b>67,3</b>	<b>66,8</b>	<b>110,6</b>	<b>67,3</b>	<b>62,3</b>	<b>63,4</b>	<b>66,1</b>	<b>68,2</b>	<b>68,6</b>	<b>a. GASTOS CORRIENTES</b>
1. Personal y Obligaciones Sociales	46,3	49,5	42,9	44,3	46,4	44,7	61,2	52,0	45,4	43,6	45,7	46,5	46,6	1. Personal y Obligaciones Sociales
2. Pensiones y Otras Prest. Sociales	8,8	11,5	8,9	8,8	8,7	8,9	14,5	12,5	9,2	9,1	9,1	10,0	10,1	2. Pensiones y Otras Prest. Sociales
3. Bienes y Servicios	9,6	11,9	10,3	9,0	12,0	13,0	25,8	2,7	7,5	10,4	11,1	11,6	11,8	3. Bienes y Servicios
4. Donaciones y Transferencias	0,0	0,0	0,0	0,0	0,0	0,0	0,1	0,0	0,0	0,0	0,0	0,0	0,0	4. Donaciones y Transferencias
5. Otros Gastos Corrientes	0,1	0,2	0,2	0,1	0,2	0,2	9,1	0,1	0,3	0,4	0,1	0,1	0,2	5. Otros Gastos Corrientes
<b>b. GASTOS DE CAPITAL</b>	<b>14,9</b>	<b>17,5</b>	<b>41,8</b>	<b>9,6</b>	<b>14,9</b>	<b>35,0</b>	<b>46,5</b>	<b>11,4</b>	<b>9,1</b>	<b>16,2</b>	<b>35,3</b>	<b>13,2</b>	<b>16,2</b>	<b>b. GASTOS DE CAPITAL</b>
1. Adquisición de Activos No Financieros	14,9	17,5	41,3	9,6	14,9	35,0	46,5	11,4	9,1	16,2	35,3	13,2	15,9	1. Adquisición de Activos No Financieros
2. Otros gastos de capital	0,0	0,0	0,5	0,0	0,0	0,0	0,0	0,0	0,0	0,0	0,0	0,0	0,3	2. Otros gastos de capital

1/ Información actualizada al 31 de julio de 2014.

FUENTE: Ministerio de Economía y Finanzas

ELABORACIÓN: BCRP, Sucursal Huancayo. Departamento de Estudios Económicos.

**ANEXO 10**

**JUNÍN: GASTOS NO FINANCIEROS DE LOS GOBIERNOS LOCALES 1/**

(Millones de nuevos soles)

	2 013							2 014						
	JUN	JUL	AGO	SET	OCT	NOV	DIC	ENE	FEB	MAR	ABR	MAY	JUN	
<b>GASTOS NO FINANCIEROS</b>	<b>70,7</b>	<b>82,8</b>	<b>47,6</b>	<b>51,2</b>	<b>66,5</b>	<b>62,9</b>	<b>137,7</b>	<b>17,8</b>	<b>37,1</b>	<b>49,3</b>	<b>59,3</b>	<b>59,6</b>	<b>60,2</b>	<b>GASTOS NO FINANCIEROS</b>
<b>a. GASTOS CORRIENTES</b>	<b>23,7</b>	<b>30,2</b>	<b>24,4</b>	<b>24,4</b>	<b>23,7</b>	<b>24,4</b>	<b>43,8</b>	<b>14,3</b>	<b>21,4</b>	<b>26,2</b>	<b>25,8</b>	<b>26,5</b>	<b>26,5</b>	<b>a. GASTOS CORRIENTES</b>
1. Personal y Obligaciones Sociales	5,6	9,4	5,9	5,7	6,4	5,8	9,9	8,0	6,7	6,1	6,3	6,5	6,1	1. Personal y Obligaciones Sociales
2. Pensiones y Otras Prest. Sociales	2,2	2,2	2,3	2,5	2,3	2,6	4,8	0,9	1,2	2,1	1,9	2,3	2,1	2. Pensiones y Otras Prest. Sociales
3. Bienes y Servicios	14,4	16,6	14,2	14,7	13,4	12,6	26,7	5,1	12,2	16,8	15,8	15,1	16,3	3. Bienes y Servicios
4. Donaciones y Transferencias	1,2	1,6	1,7	1,1	1,0	3,0	1,5	0,1	0,8	0,8	1,2	2,2	1,1	4. Donaciones y Transferencias
5. Otros Gastos Corrientes	0,3	0,5	0,2	0,4	0,6	0,5	0,8	0,1	0,5	0,4	0,5	0,4	0,9	5. Otros Gastos Corrientes
<b>b. GASTOS DE CAPITAL</b>	<b>46,9</b>	<b>52,6</b>	<b>23,2</b>	<b>26,8</b>	<b>42,8</b>	<b>38,5</b>	<b>93,9</b>	<b>3,6</b>	<b>15,7</b>	<b>23,1</b>	<b>33,5</b>	<b>33,1</b>	<b>33,7</b>	<b>b. GASTOS DE CAPITAL</b>
1. Adquisición de Activos No Financieros	39,9	52,4	22,1	26,8	42,9	38,5	93,8	3,2	15,2	22,8	32,9	32,6	27,1	1. Adquisición de Activos No Financieros
2. Otros gastos de capital	7,0	0,2	1,1	0,0	-0,1	0,0	0,1	0,3	0,5	0,3	0,6	0,5	6,6	2. Otros gastos de capital

1/ Información actualizada al 31 de julio de 2014.

FUENTE: Ministerio de Economía y Finanzas

ELABORACIÓN: BCRP, Sucursal Huancayo. Departamento de Estudios Económicos

**ANEXO 11**

**JUNÍN: MOROSIDAD 1/**  
(En porcentajes)

ENTIDADES FINANCIERAS	2 013							2 014						ENTIDADES FINANCIERAS
	JUN	JUL	AGO	SET	OCT	NOV	DIC	ENE	FEB	MAR	ABR	MAY	JUN	
<b>I. BANCA MÚLTIPLE</b>	<b>3,1</b>	<b>2,9</b>	<b>3,3</b>	<b>3,3</b>	<b>3,8</b>	<b>3,6</b>	<b>3,6</b>	<b>3,8</b>	<b>3,9</b>	<b>4,1</b>	<b>4,2</b>	<b>4,5</b>	<b>4,5</b>	<b>I. BANCA MÚLTIPLE</b>
<b>II. INSTITUCIONES NO BANCARIAS</b>														<b>II. INSTITUCIONES NO BANCARIAS</b>
Financieras	3,8	5,0	4,9	4,5	4,5	4,6	4,5	4,5	4,7	4,8	5,0	4,9	4,9	Financieras
Cajas Municipales	3,6	3,8	4,4	4,2	4,1	4,0	3,7	4,1	4,2	4,0	4,3	4,4	4,4	Cajas Municipales
Cajas Rurales	11,6	10,8	10,1	8,2	8,1	11,0	10,0	11,4	11,5	12,0	11,5	10,9	10,9	Cajas Rurales
EDPYMEs	5,7	6,3	6,0	5,0	5,0	4,9	4,8	5,1	5,4	5,5	5,5	5,8	5,8	EDPYMEs
<b>III. ENTIDADES ESTATALES</b>														<b>III. ENTIDADES ESTATALES</b>
Banco de la Nación 2/	1,1	1,1	1,1	1,1	1,1	1,1	1,1	1,1	1,1	1,0	1,0	1,0	1,0	Banco de la Nación 2/
Agrobanco 3/	2,0	1,9	1,9	1,8	1,8	1,6	1,5	1,4	1,5	1,6	1,7	1,5	1,5	Agrobanco 3/
<b>TOTAL</b>	<b>3,3</b>	<b>3,4</b>	<b>3,7</b>	<b>3,6</b>	<b>3,8</b>	<b>3,7</b>	<b>3,6</b>	<b>3,8</b>	<b>3,9</b>	<b>4,0</b>	<b>4,2</b>	<b>4,3</b>	<b>4,3</b>	<b>TOTAL</b>

1/ Cifras preliminares.

2/ Sólo considera los créditos de consumo e hipotecario.

3/ No considera los créditos a las demás empresas del sector.

FUENTE: Superintendencia de Banca, Seguros y AFP

ELABORACIÓN: BCRP, Sucursal Huancayo. Departamento de Estudios Económicos