

BANCO CENTRAL DE RESERVA DEL PERÚ
SUCURSAL HUANCAYO



JUNÍN: Síntesis de Actividad Económica
Abril 2014¹

Departamento de Estudios Económicos

El Banco Central de Reserva del Perú (BCRP) ha considerado presentar un conjunto de indicadores sectoriales de actividad económica con la finalidad de poder realizar el seguimiento del desempeño de la economía departamental. Para el sector real, se ha utilizado el Valor Bruto de Producción a precios del año 2007 para los sectores disponibles. Cabe señalar que a partir de enero 2014, el Instituto Nacional de Estadística (INEI) ha realizado el cambio de año base (de 1994 a 2007) para la construcción del Producto Bruto Interno (PBI) nacional, estando en elaboración la desagregación departamental. En la medida que se publique referida información, el BCRP volvería a elaborar para cada departamento un indicador agregado de actividad económica.

¹ En el presente informe participaron Francisco Callupe Casaño y Miguel Angel Campos Arias.

ÍNDICE

	<i>Página</i>
RESUMEN EJECUTIVO	3
I. ACTIVIDAD PRODUCTIVA.....	5
1. Actividad primaria.....	5
1.1 Sector agropecuario	5
1.2 Sector minería	7
2. Otros indicadores sectoriales.....	8
2.1 Sector manufactura.....	8
2.2 Sector construcción.....	9
2.3 Arribos a los establecimientos de hospedaje	10
II. ASPECTOS LABORALES.....	11
1. Empleo	11
III. SECTOR EXTERNO.....	12
1. Exportaciones.....	12
IV. CRÉDITO Y DEPÓSITOS.....	13
1. Crédito del sistema financiero.....	13
2. Depósitos en el sistema financiero	15
V. FINANZAS PÚBLICAS.....	16
1. Consumo público	16
2. Inversión pública	16
VI. ANEXOS.....	19



RESUMEN EJECUTIVO

Principales hechos de importancia

- En abril, el sector minero se contrajo por segundo mes consecutivo, disminuyendo en el mes en 0,2 por ciento, influenciado por la menor producción de plomo y zinc, a la que se sumó la nula producción de cobre, zinc y plata de la Minera Chinalco. De igual forma, la producción agropecuaria se contrajo 8,2 por ciento, ante la reducción en el sub sector agrícola (-9,1 por ciento).
- En cuanto a los otros indicadores de actividad económica en la región, destacó el incremento del crédito directo total (6,2 por ciento); crédito de consumo (10,9 por ciento); crédito hipotecario (14,1 por ciento); y los arribos a los establecimientos de hospedaje (11,1 por ciento). Contrariamente, declinó el sector manufacturero (-11,2 por ciento), resultado que no se observaba desde junio de 2011, debido a la menor producción en la empresa Doe Run (refinación de minerales); la inversión pública (-43,7 por ciento); y los despachos de cemento (-0,1 por ciento). El empleo formal en las empresas de más de 10 trabajadores en la ciudad de Huancayo no registró variación.

Actividad primaria

- El **sector agropecuario** se contrajo por quinto mes consecutivo, declinando en el mes en 8,2 por ciento y en 7,9 por ciento entre enero y abril. En el mes se asoció a la contracción del sub sector agrícola (-9,1 por ciento) y en el acumulado por las partes agrícola (-8,9 por ciento) y pecuario (-1,5 por ciento).
- La **actividad minera** se contrajo 0,2 por ciento interanual en abril, explicado por la menor extracción de plomo y zinc, a la que se sumó, por segundo mes, la nula producción de cobre, zinc y plata por parte de Minera Chinalco. Entre enero y abril, creció ligeramente 0,1 por ciento, ante los aumentos en cobre y plata, principalmente por la oferta de Minera Chinalco en los dos primeros meses del año.

Otros indicadores de actividad económica

- La **producción manufacturera**, a precios de 1994, declinó 11,2 por ciento, resultado que no se presentaba desde junio de 2011, explicado por la menor producción en la empresa Doe Run en la refinación de plomo, plata y bismuto (manufactura primaria), no obstante la mayor producción de la manufactura no primaria (alimentos y cemento). Entre enero y abril, aumentó 25,0 por ciento, influenciado por los buenos resultados del primer trimestre de 2014.
- En abril, los **despachos de cemento** por la empresa UNACEM (plantas de Condorcocha y Atocongo con las marcas Cemento Andino y Sol, respectivamente) disminuyeron 0,1 por ciento, explicado por la menor inversión pública en el mes que cayó en 43,7 por ciento, y por un efecto base al haberse celebrado en el mes festividades por Semana Santa, mientras que en el 2013 fue en marzo. Entre enero y abril, acumuló una expansión de 6,4 por ciento.
- Los **arribos a los establecimientos de hospedaje** en abril aumentaron en 11,1 por ciento, debido a la mayor afluencia por Semana Santa (efecto base), ya que ésta fuera en marzo en el 2013. Entre enero y abril creció 3,7 por ciento, ante la mayor afluencia de visitantes nacionales y extranjeros.

- El **empleo formal** en las empresas de más de 10 trabajadores en la ciudad de Huancayo no registró variación en el mes. Entre enero y abril, disminuyó levemente 0,4 por ciento.
- El **crédito directo total** en la región (S/. 3 684,9 millones) creció en 6,2 por ciento, en términos nominales, con respecto a igual mes del año 2013. Asimismo, los **créditos de consumo e hipotecario** registraron crecimientos nominales de 10,9 y 14,1 por ciento, respectivamente.
- De otro lado, la **inversión pública** en el mes (S/. 78,1 millones) disminuyó 43,7 por ciento (variación real interanual), explicado por el menor gasto en el Gobierno Central (-89,6 por ciento), contrarrestado parcialmente por los incrementos en el Gobierno Regional y las municipalidades. Entre enero y abril, se contrajo 25,3 por ciento, ante los adversos resultados que se registraron desde febrero pasado. En lo que va del año, los tres principales proyectos con mayor monto ejecutado (devengado) fueron ejecutados por el Gobierno Regional: “Implementación del Instituto Regional de Enfermedades Neoplásicas de la macro región del centro del Perú” (S/. 26,6 millones entre enero y abril), el “Mejoramiento de la capacidad resolutive del hospital Daniel Alcides Carrión de Huancayo” (S/. 16,7 millones en el acumulado), y la “Construcción y equipamiento de hospital II-1 La Merced – Chanchamayo” (S/. 14,8 millones).

CUADRO N° 1
OTROS INDICADORES DE ACTIVIDAD ECONÓMICA
 (Variación % respecto a similar mes del año anterior)

	Nov.13	Dic.13	Ene.14	Feb.14	Mar.14	Abr.14
Producción industrial 1/	↑ 93,8	↑ 87,9	↑ 35,6	↑ 87,5	↑ 18,3	↓ -11,2
Despachos de cemento 1/	↑ 6,9	↑ 13,5	↓ -0,3	↑ 22,9	↑ 4,7	↓ -0,1
Arribos a los establecimientos de hospedaje	↓ -4,8	↓ -4,4	↑ 6,8	↑ 10,2	↓ -11,6	↑ 11,1
Empleo formal urbano 2/	↑ 1,6	↓ 0,0	↓ -0,7	↑ 1,0	↓ -1,8	↑ 0,0
Crédito total 3/	↑ 8,7	↑ 7,6	↑ 7,9	↑ 8,2	↑ 7,8	↑ 6,2
Crédito de consumo 3/	↑ 11,9	↑ 12,3	↑ 12,1	↑ 12,2	↑ 12,7	↑ 10,9
Crédito hipotecario 3/	↑ 19,8	↑ 18,4	↑ 14,8	↑ 16,0	↑ 14,5	↑ 14,1
Inversión pública 1/	↑ 58,2	↑ 12,2	↑ 74,2	↓ -6,2	↓ -14,7	↓ -43,7

1/ En términos reales.

2/ En empresas de 10 a más trabajadores situadas en la ciudad de Huancayo.

3/ En términos nominales.

Fuentes: BCRP - Sucursal Huancayo, UNACEM, MINCETUR, MTPE, SBS y MEF.

I. ACTIVIDAD PRODUCTIVA

1. Actividad primaria

1.1 Sector agropecuario

- La actividad agropecuaria en abril se redujo 8,2 por ciento, explicado por la contracción del sub sector agrícola (-9,1 por ciento), principalmente de la oferta orientada a la agroindustria y exportación (-30,6 por ciento). En lo que va del año, la producción agropecuaria acumuló una contracción de 7,9 por ciento, influenciada por la caída de las partes agrícola y pecuaria.

CUADRO N° 2
SECTOR AGROPECUARIO 1/
(Miles de toneladas)

Subsectores	Estructura Porcentual 2012 /2	Abril				Enero - Abril			
		2 013	2 014	Var.%	Contribución al crecimiento 3/	2 013	2 014	Var.%	Contribución al crecimiento 3/
AGRÍCOLA	86,6			-9,1	-8,3			-8,9	-7,7
Orientada al mercado interno 2/	58,0			4,2	2,4			0,5	0,3
Papa	12,8	68,7	76,4	11,2	1,7	185,8	185,2	-0,3	-0,1
Piña	8,1	29,0	30,1	3,6	0,2	125,2	127,5	1,8	0,2
Naranja	6,9	20,5	21,4	4,8	0,2	74,0	76,5	3,3	0,2
Maíz Choclo	3,0	36,3	39,3	8,2	0,8	66,4	69,7	5,0	0,3
Plátano	4,5	17,9	18,5	3,6	0,1	66,2	68,5	3,4	0,1
Yuca	1,5	5,4	5,8	5,7	0,1	21,5	24,4	13,3	0,2
Zanahoria	1,0	6,5	6,0	-7,7	-0,1	24,9	21,5	-13,9	-0,2
Arveja Grano Verde	1,8	5,5	4,9	-11,6	-0,3	18,0	17,4	-3,5	-0,1
Orientada al mercado externo y agroindustria 2/	28,6			-30,6	-10,7			-32,5	-8,0
Café	25,3	13,3	8,1	-38,6	-12,0	24,0	13,9	-41,9	-8,8
Maíz A. Duro	0,6	2,3	3,8	68,4	0,5	10,6	13,0	22,9	0,3
Cacao	2,6	1,3	1,6	23,5	0,8	2,5	3,1	21,7	0,5
PECUARIO	13,4			1,6	0,1			-1,5	-0,2
Carne de vacuno 4/	3,5	0,6	0,6	2,3	0,0	2,6	2,5	-4,0	-0,1
Carne de ave 4/	2,5	0,8	0,8	-0,7	0,0	3,1	2,9	-4,7	-0,1
Carne de ovino 4/	1,4	0,2	0,2	10,8	0,1	0,8	0,9	3,1	0,0
Leche	2,4	3,9	3,9	0,6	0,0	15,8	15,8	0,2	0,0
SECTOR AGROPECUARIO	100,0			-8,2	-8,2			-7,9	-7,9

1/ Cifras preliminares

2/ A precios de 2007.

3/ En puntos porcentuales

4/ Peso neto

Fuente: Ministerio de Agricultura y Riego

Elaboración: BCRP, Sucursal Huancayo. Departamento de Estudios Económicos

- El subsector agrícola cayó en el mes 9,1 por ciento, explicado por la menor producción con destino al mercado externo y agroindustria (-30,6 por ciento), ante la reducción en café (-38,6 por ciento); no obstante el incremento de la oferta para el mercado interno (4,2 por ciento), sobresaliendo los aumentos en papa (11,2 por ciento), maíz choclo (8,2 por ciento), piña (3,6 por ciento), olluco (32,2 por ciento), naranja (4,8 por ciento), plátano (3,6 por ciento), yuca (5,7 por ciento) y mandarina (3,5 por ciento). Entre enero y abril, se contrajo 8,9 por ciento, determinado por la reducción en la producción para el mercado externo y agroindustria (-32,5 por ciento), ante la menor oferta de café (-41,9 por ciento) en la zona ceja de selva y selva (provincias de Chanchamayo y Satipo), por efectos de la "roya amarilla", además de bajos precios pagados y la presencia de "la broca".

- La producción pecuaria se recuperó en abril, creciendo en 1,6 por ciento, debido a la mayor oferta de leche (0,6 por ciento) y todas las carnes con excepción a la de ave (-0,7 por ciento). Entre enero y abril decreció 1,5 por ciento, influenciado por la menor oferta de carnes de ave (-4,7 por ciento), vacuno (-4,0 por ciento), porcino (-7,0 por ciento) y llama (-1,0 por ciento). Se calcula que la producción actual de leche bordea los 85 mil litros diarios, lo que representa un incremento de más de 100 por ciento respecto de 2005, concentrándose la mayor oferta en el Valle del Mantaro.
- En cuanto al avance de las siembras, correspondiente a la actual campaña agrícola (2013 - 2014), se instalaron 121 710 hectáreas, superior en 13 016 hectáreas (12,0 por ciento) respecto a su similar de la campaña anterior, debido a las mayores siembras efectuadas durante enero (49,6 por ciento), febrero (195,1 por ciento) y marzo (80,8 por ciento), y principalmente de cultivos permanentes, al expandirse estos en 15 070 hectáreas (139,5 por ciento), las que se sustentaron en nuevas plantaciones de café (14 139 hectáreas adicionales o 385,9 por ciento más) como efecto del reemplazo de plantaciones susceptibles a “la roya” (variedades arábicas), por otras más resistentes a la plaga (híbridos, como los catimores), además del apoyo del Gobierno Central a través del otorgamiento de créditos para este fin; a los que se sumó los incrementos en piña (3,4 por ciento), cacao (43,2 por ciento) y plátano (15,1 por ciento). Contrariamente, cayó en los de tipo transitorio (2 054 hectáreas o 2,1 por ciento menos), destacando las disminuciones en cebada grano (-15,1 por ciento), trigo (-17,4 por ciento), papa (-1,9 por ciento), avena forrajera (-4,4 por ciento) y maíz amiláceo (-1,9 por ciento), debido al retraso de lluvias durante los primeros meses de la campaña grande y por reemplazo de cultivos más rentables como la quinua que creció en 146,5 por ciento.

CUADRO N° 3
SUPERFICIE SEMBRADA 1/
(Hectáreas)

	Campaña Agrícola 2/		Variación	
	2012-2013	2013-2014	Absoluta	Porcentual
Cultivos Transitorios	97 893	95 839	-2 054	-2,1
Papa	19 524	19 153	-371	-1,9
Cebada Grano	12 760	10 832	-1 928	-15,1
Maíz Amiláceo	8 412	8 249	-163	-1,9
Maíz Choclo	6 118	6 131	13	0,2
Yuca	5 337	5 975	638	12,0
Maíz A. Duro	4 785	5 741	956	20,0
Trigo	6 805	5 620	-1 185	-17,4
Quinua	2 140	5 276	3 136	146,5
Avena Forrajera	4 506	4 306	-200	-4,4
Frijol Grano Seco	3 881	3 836	-45	-1,2
Otros	23 625	20 720	-2 905	-12,3
Cultivos Permanentes	10 801	25 871	15 070	139,5
Café	3 664	17 803	14 139	385,9
Piña	1 867	1 931	64	3,4
Cacao	1 103	1 579	476	43,2
Plátano	1 235	1 422	187	15,1
Cebada Forrajera	1 084	761	-323	-29,8
Otros	1 848	2 375	527	28,5
TOTAL	108 694	121 710	13 016	12,0

1/ Cifras preliminares

2/ De agosto a abril

Fuente: Dirección Regional de Agricultura - Junín

Elaboración: BCRP, Sucursal Huancayo. Departamento de Estudios Económicos

1.2 Sector minería

- En abril, la actividad minera se contrajo por segundo mes consecutivo, descendiendo en el mes 0,2 por ciento, ante la menor producción de plomo (-6,7 por ciento) y zinc (-8,4 por ciento), siendo nulo en oro por culminación de actividades en la empresa IRL, la que a su vez era la única de este género en Junín a través de su unidad Corihuarmi. En este resultado influyó la nula producción de cobre, zinc y plata por parte de la Minera Chinalco que comenzó sus operaciones en enero pasado.
- Entre enero y abril creció en 0,1 por ciento, influenciado por la mayor producción de cobre (61,6 por ciento) y plata (13,4 por ciento). En lo que va del año, la producción de zinc representó el 57 por ciento del VBP minero a precios de 2007, seguido de plata (24 por ciento) y cobre (12 por ciento). Así mismo, Chinalco registró en el avance una producción de cobre (1 990 toneladas), zinc (354 toneladas) y plata (3 060 kilogramos).

CUADRO N° 4
SECTOR MINERÍA 1/

(Variación % real respecto a similar periodo del año anterior)

Estructura Porcentual 2012 2/	Abril				Enero - Abril				
	2013	2014	Var. %	Contribución 3/	2013	2014	Var. %	Contribución 3/	
Cobre (TMF)	4,5	1 033	1 108	7,2	0,6	3 853	6 228	61,6	4,6
Plomo (TMF)	6,6	3 371	3 145	-6,7	-0,6	14 486	11 229	-22,5	-2,1
Zinc (TMF)	64,1	19 313	17 696	-8,4	-5,2	80 227	73 242	-8,7	-5,4
Plata (Kg.f)	21,8	36 735	45 398	23,6	4,9	154 870	175 679	13,4	2,9
Oro (Grmf)	2,9	0	0	-	-	0	0	-	-
TOTAL 1/	100,0			-0,2	-0,2			0,1	0,1

1/ Cifras preliminares.

2/ A precios de 2007.

3/ En base a la estructura de similar periodo de 2013.

Fuente: Ministerio de Energía y Minas.

Elaboración: BCRP, Sucursal Huancayo. Departamento de Estudios Económicos.

GRÁFICO N° 1
CRECIMIENTO DE LA PRODUCCIÓN MINERA
(Variación % real respecto a similar mes del año anterior)

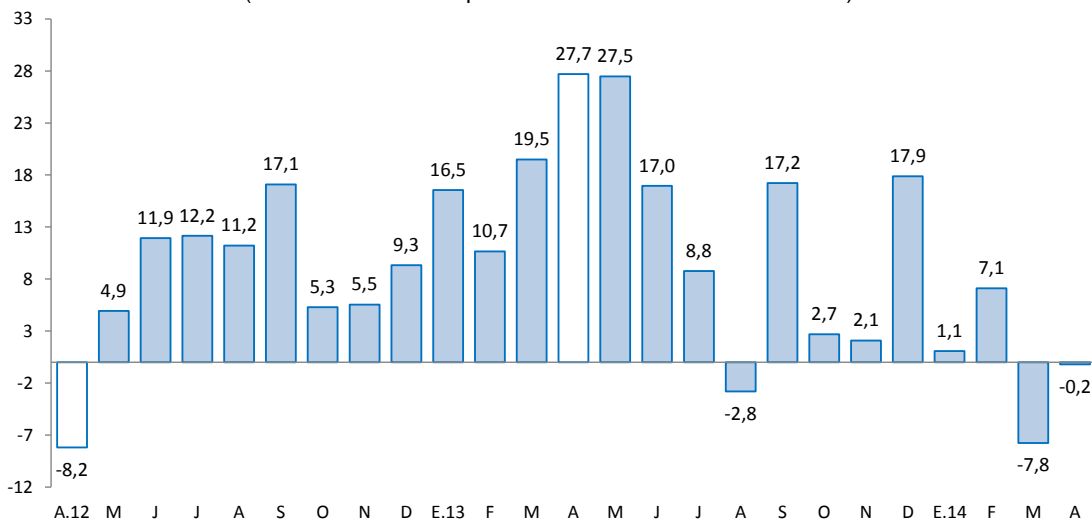

Fuente: MINEM.

Elaboración: BCRP, Sucursal Huancayo, Departamento de Estudios Económicos.

2. Otros indicadores sectoriales

2.1 Sector manufactura

- En abril, a precios de 1994, el desempeño de la actividad manufacturera fue desfavorable, al decrecer 11,2 por ciento, resultado adverso que no se presentaba desde junio de 2011. La caída del mes se explicó por la manufactura primaria, ante la menor producción de minerales refinados de plomo (-29,5 por ciento), plata (-30,6 por ciento) y bismuto (-47,8 por ciento) en la empresa Doe Run que se ubica en la ciudad de La Oroya, provincia de Yauli; contrarrestado parcialmente por la mayor producción de la manufactura no primaria (4,9 por ciento) ante la mayor producción de alimentos y cemento. Entre enero y abril creció 25,0 por ciento.
- En la manufactura no primaria, el incremento de 4,9 por ciento en el mes se relacionó a la mayor producción de alimentos (30,7 por ciento) y cemento (9,8 por ciento); contrarrestado parcialmente por la menor oferta de productos químicos, principalmente por la nula oferta de ácido sulfúrico y sulfatos de cobre y zinc. Entre enero y abril el sub sector cayó 3,4 por ciento.

CUADRO N° 5
SECTOR MANUFACTURA 1/
(Variación % real respecto a similar periodo del año anterior)

	Estructura Porcentual 2012 2/	Abril		Enero - Abril	
		Var.%	Contribución 3/	Var.%	Contribución 3/
MANUFACTURA PRIMARIA	9,0	-23,3	-13,3	61,1	26,9
Refinación de metales	9,0	-23,3	-13,3	61,1	26,9
Cobre refinado	0,0	-	-	-	-
Plomo refinado	0,0	-29,5	-4,4	71,2	7,1
Zinc refinado	8,9	0,2	0,0	2,9	0,4
Plata refinada	0,0	-30,6	-8,0	100,4	17,4
Zinc en polvo	0,0	-	-	-	-
Trióxido de arsénico	0,0	-	-	-	-
Bismuto	0,0	-47,8	-0,5	-33,5	-0,4
Otros 2/	0,1	-11,2	-0,4	117,4	2,4
MANUFACTURA NO PRIMARIA	91,0	4,9	2,1	-3,4	-1,9
Alimentos	2,1	30,7	0,3	34,5	0,5
Condimentos	1,8	49,9	0,4	43,1	0,5
Galletas	0,3	-41,7	-0,1	-17,9	0,0
Productos Químicos	0,9	-97,5	-2,1	-96,4	-2,0
Plásticos	0,1	36,4	0,0	104,4	0,0
Acido sulfúrico	0,7	-100,0	-1,7	-100,0	-1,7
Sulfato de cobre	0,0	-100,0	-0,1	-100,0	-0,1
Sulfato de zinc	0,1	-100,0	-0,3	-100,0	-0,2
Otros 2/	0,0	-	-	-	-
Minerales No Metálicos	87,9	9,8	3,9	-0,6	-0,3
Cemento	87,9	9,8	3,9	-0,6	-0,3
TOTAL	100,0	-11,2	-11,2	25,0	25,0

1/ Cifras preliminares.

2/ A precios de 1994.

3/ En base a la estructura de similar periodo de 2013.

Fuente: Empresas manufactureras

Elaboración: BCRP, Sucursal Huancayo. Departamento de Estudios Económicos.



GRÁFICO N° 2
CRECIMIENTO DE LA MANUFACTURA NO PRIMARIA
 (Variación % real respecto a similar mes del año anterior)

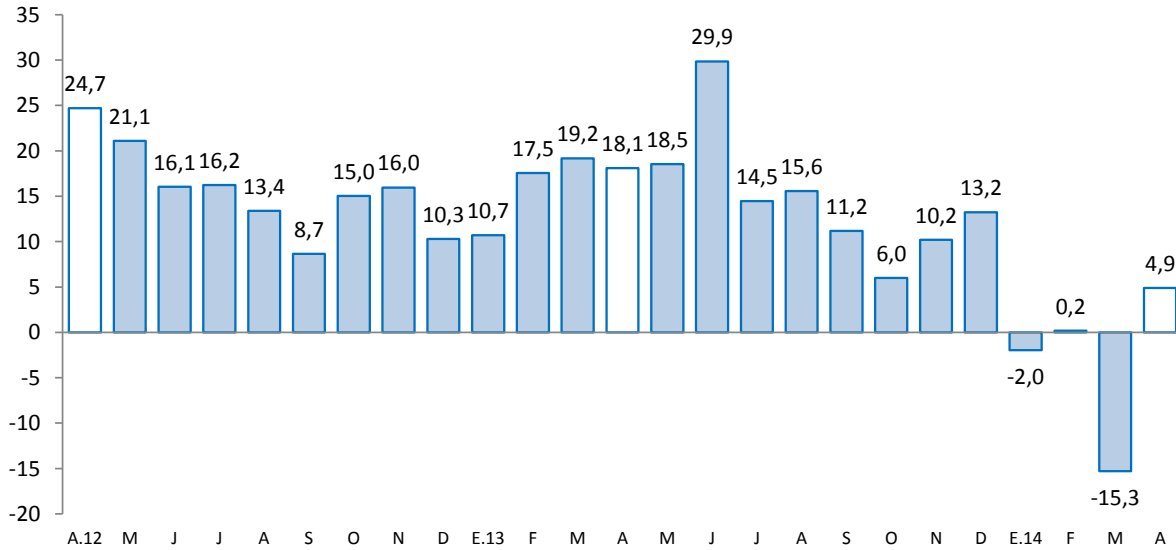

Fuente: Empresas Manufactureras

2.2 Sector construcción

- Los despachos de cemento por la empresa UNACEM (plantas Condorcocha y Atocongo con las marcas Cemento Andino y Sol, respectivamente) disminuyeron ligeramente en el mes 0,1 por ciento, explicado por una menor inversión pública al disminuir en 43,7 por ciento en el mes, además de una desaceleración de la inversión privada y por un efecto base (Semana Santa).

GRÁFICO N° 3
CRECIMIENTO DE LOS DESPACHOS DE CEMENTO
 (Variación % real respecto a similar mes del año anterior)

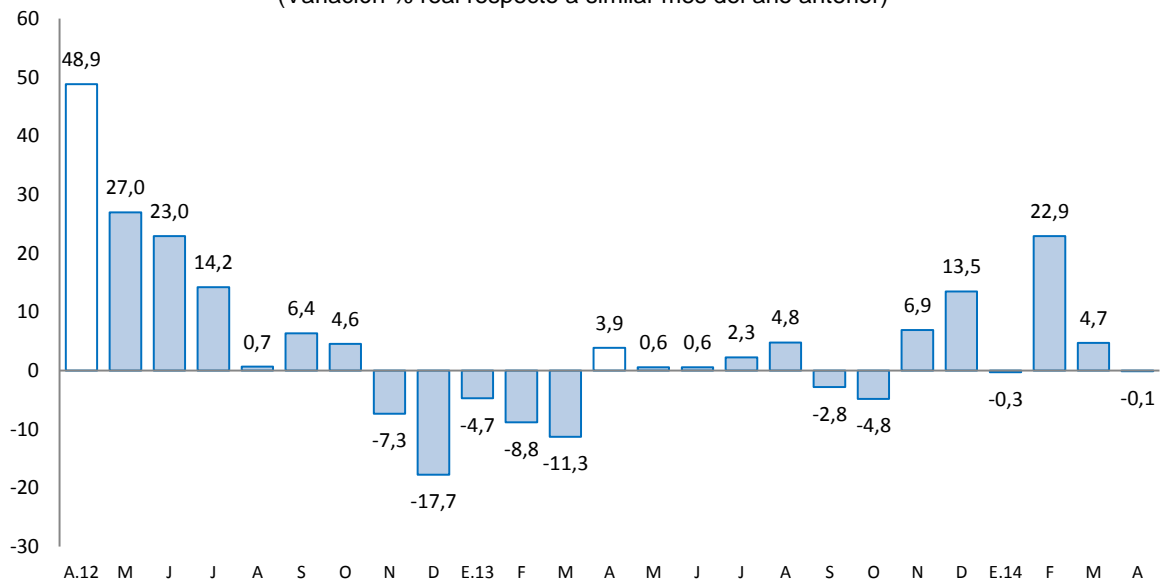

Fuente: BCRP, Sucursal Huancayo en base a información de UNACEM (Plantas Condorcocha y Atocongo).



- Entre enero y abril, los despachos de cemento se incrementaron en 6,4 por ciento, influenciada por el resultado de febrero (22,9 por ciento) y marzo (4,7 por ciento). La demanda privada, que explicó el resultado acumulado, radica en empresas constructoras para viviendas, siendo la ciudad de Huancayo la que registra una mayor oferta, cuyos precios varían en función de su tamaño y ubicación, registrándose en los últimos años una favorable demanda de parte de las familias y empresas mineras, aunque condicionado por la presencia excesiva de lluvias.
- En julio de 2012, Cementos Lima y Cemento Andino concretaron la fusión por absorción, dando origen a la nueva compañía Unión Andina de Cementos S.A.A. (UNACEM) a partir de octubre de 2012.

2.3 Arribos a los establecimientos de hospedaje

- El número de arribos a los establecimientos de hospedaje durante el mes (87,6 miles) creció en 11,1 por ciento interanual, explicado por la mayor afluencia de visitantes nacionales y extranjeros por motivo de Semana Santa, además de un efecto base, toda vez que dichas celebraciones en el 2013 se realizaron en marzo. Del total de arribos, el 99,6 por ciento fueron nacionales, y en términos de pernoctaciones, el nivel promedio creció en 13,2 por ciento en el mes.
- Entre enero y abril, los arribos (328,5 miles) aumentaron 3,7 por ciento con respecto a similar periodo del año anterior, debido a la mayor afluencia de visitantes nacionales (3,7 por ciento) y extranjeros (6,7 por ciento). Del total de arribos, el 99,6 por ciento fueron nacionales, de los cuales el 48 por ciento procedió del propio departamento, seguido de Lima Metropolitana (25 por ciento), Lima provincias (9 por ciento) y Huancavelica (6 por ciento); mientras que en los extranjeros, de los 1 355 visitantes, el 22 por ciento procedió de los Estados Unidos, seguido de España (12 por ciento), Chile (10 por ciento) y Alemania (6 por ciento), entre los principales.

GRÁFICO N° 4
CRECIMIENTO DE ARRIBOS A ESTABLECIMIENTOS DE HOSPEDAJE
(Variación %)

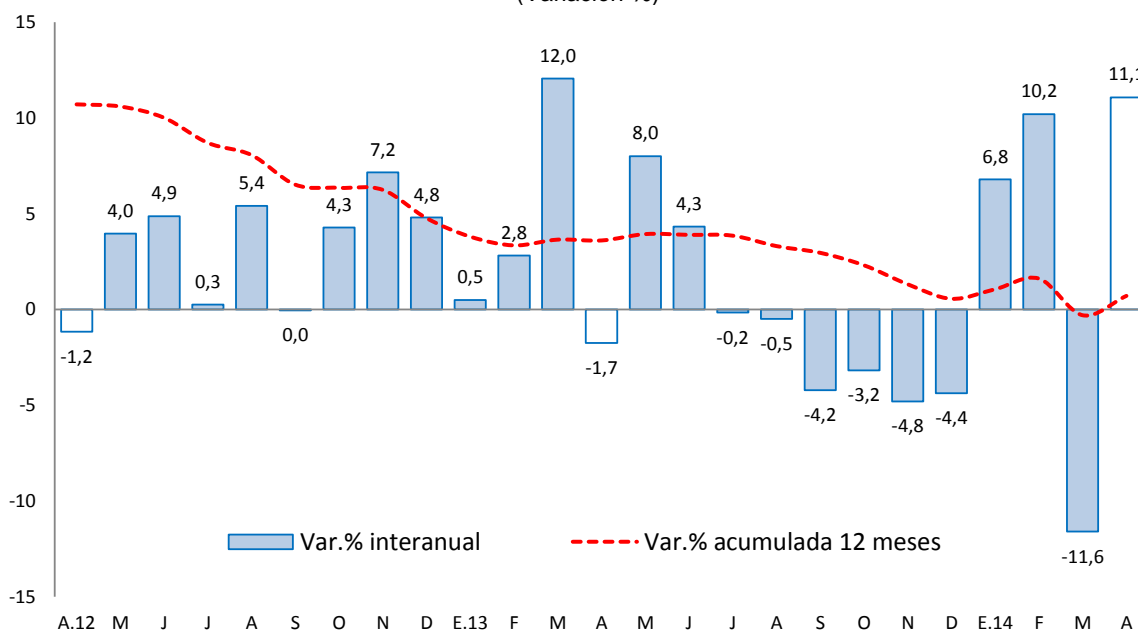

Fuente: Encuesta Mensual a Establecimientos de Hospedaje Temporal - MINCETUR

II. ASPECTOS LABORALES

1. Empleo

- El empleo en la ciudad de Huancayo, en empresas privadas formales de 10 a más trabajadores, no varió durante abril, respecto de igual mes de 2013. El resultado se debió a que los aumentos en las ramas de comercio (1,4 por ciento) y servicios (0,1 por ciento) se contrarrestaron con las reducciones en la industria manufacturera (-5,6 por ciento); y transportes, almacenes y comunicaciones (-0,7 por ciento).
- Entre enero y abril, disminuyó levemente en 0,4 por ciento, ante las contracciones en las ramas de industria manufacturera (-7,8 por ciento); transportes, almacenes y comunicaciones (-2,4 por ciento); y servicios (-0,4 por ciento).

CUADRO N° 6
CIUDAD DE HUANCAYO: ÍNDICE MENSUAL DE EMPLEO EN EMPRESAS
PRIVADAS FORMALES DE 10 Y MÁS TRABAJADORES
POR RAMA DE ACTIVIDAD ECONÓMICA 1/
 (Octubre 2010=100)

Sector	Abril			Enero - Abril		
	2013	2014	Var. %	2013	2014	Var. %
Extractiva 2/	-	-	-	-	-	-
Industria manufacturera	113,4	107,0	-5,6	114,7	105,8	-7,8
Comercio	108,0	109,5	1,4	106,5	109,3	2,6
Transporte, almacenes y comunicaciones	115,1	114,3	-0,7	116,5	113,6	-2,4
Servicios 3/	95,6	95,7	0,1	90,8	90,4	-0,4
Total	101,3	101,4	0,0	98,1	97,7	-0,4

Nota: La información corresponde al primer día de cada mes.

1/ Cifras preliminares.

2/ Conformada por las subramas agricultura, pesca y minería.

3/ Conformada por las subramas servicios prestados a empresas, restaurantes y hoteles, establecimientos financieros, enseñanza, servicios sociales y comunales; y electricidad, gas y agua.

Fuente: MTPE - Encuesta Nacional de Variación del Empleo (ENVME)

Elaboración: BCRP, Sucursal Huancayo. Departamento de Estudios Económicos.

GRÁFICO N° 5
CIUDAD DE HUANCAYO: EMPLEO FORMAL URBANO EN EMPRESAS DE 10 A MÁS TRABAJADORES
 (Variación % respecto a similar mes del año anterior)

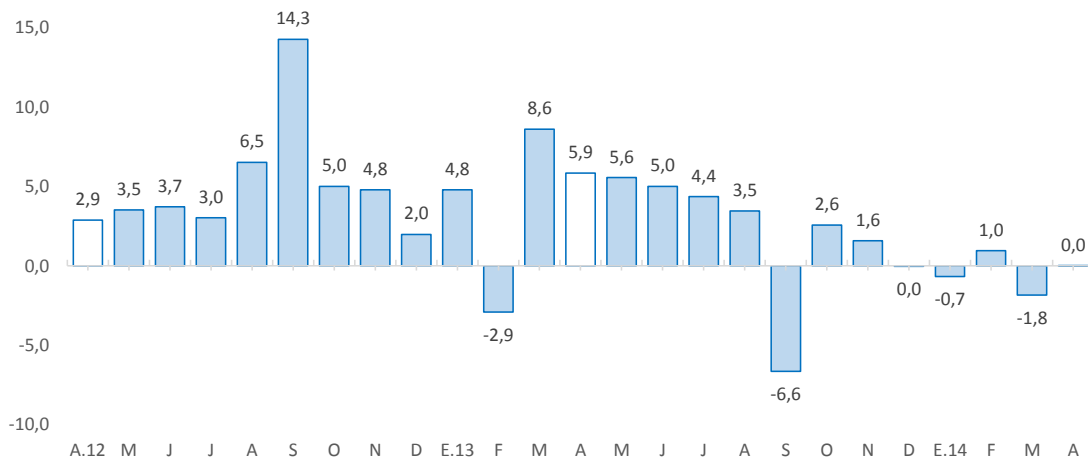

Fuente: Ministerio de Trabajo y Promoción del Empleo.



III. SECTOR EXTERNO

1. Exportaciones

- Las exportaciones de Junín totalizaron en abril US\$ 77,9 millones, menor en US\$ 10,5 millones (-11,8 por ciento), debido a los menores envíos de productos tradicionales en US\$ 10,5 millones (-12,2 por ciento), contrarrestado parcialmente por el incremento de los no tradicionales con US\$ 62 miles de incremento (3,4 por ciento). En el primer caso, destacó las menores ventas de concentrados mineros de plomo (-97,6 por ciento) y zinc (-85,1 por ciento), de refinados de plata (-21,7 por ciento) y oro (-37,0 por ciento); y en el segundo, por alcachofas, maca, frutas preparadas o en conserva, textiles y madera aserrada. Contrariamente, aumentaron las ventas de concentrados de plata (182,4 por ciento) y refinados de plomo (1 005,1 por ciento) y zinc (56,0 por ciento).

CUADRO N° 7
EXPORTACIONES POR GRUPO DE PRODUCTOS 1/
(Valor FOB en miles de US\$)

TIPO	Estructura % 2012	Abril				Enero - Abril			
		2 013	2 014	Var. %	Contribución 3/	2 013	2 014	Var. %	Contribución 3/
Productos Tradicionales	94,5	86 488	75 975	-12,2	-11,9	274 298	303 681	10,7	10,5
Agropecuario	18,6	607	1 382	127,5	0,9	4 007	7 205	79,8	1,1
Minero 2/	75,9	85 881	74 593	-13,1	-12,8	270 291	296 475	9,7	9,3
Productos No Tradicionales	5,5	1 824	1 886	3,4	0,1	6 795	10 037	47,7	1,2
Agropecuarios	1,9	1 014	1 082	6,8	0,1	4 294	6 538	52,3	0,8
Pesquero	0,4	0	0	-100,0	0,0	0	0	94,8	0,0
Textil	0,2	56	27	-51,7	0,0	84	179	111,5	0,0
Maderas y papeles, y sus manf.	0,4	240	16	-93,3	-0,3	1 103	262	-76,2	-0,3
Químicos	0,0	319	357	11,9	0,0	668	1 222	82,9	0,2
Minerales no metálicos	0,2	0	0	-	-	0	66	73 357,0	0,0
Sidero - Metalúrgicos y joyería	2,2	195	381	95,6	0,2	594	1 656	178,8	0,4
Metal - Mecánicos	0,2	0	0	-	-	44	52	16,9	0,0
Otros No Tradicionales	0,1	1	22	1 883,7	0,0	7	61	723,4	0,0
Total Exportaciones	100,0	88 312	77 860	-11,8	-11,8	281 093	313 717	11,6	11,6

1/ Cifras Preliminares

2/ Incluye minerales refinados

3/ En base a la estructura de similar periodo de 2013.

Fuente: SUNAT.

Elaboración: BCRP, Sucursal Huancayo. Departamento de Estudios Económicos.

- De enero a abril, las exportaciones acumularon un valor de US\$ 313,7 millones, superior en US\$ 32,6 millones (11,6 por ciento), al incrementarse las ventas de productos tradicionales en US\$ 29,4 millones (10,7 por ciento) y no tradicionales con US\$ 3,2 millones (47,7 por ciento de incremento). En el primer grupo, se expandió por café (85,6 por ciento), concentrados de cobre (5,6 por ciento) y refinados de plata (91,0 por ciento) y plomo (335,2 por ciento); y en el segundo por cacao, papa preparada o en conserva, jengibre, musgos y líquenes para adornos, textiles, insumos químicos, de la minería no metálica y productos sidero metalúrgicos y metal mecánicos.
- Entre enero y abril, los principales destinos de exportación fueron los Estados Unidos (62,7 por ciento), seguido de China (7,3 por ciento), Suiza (6,1 por ciento), Corea del Sur (5,9 por ciento), Brasil (3,1 por ciento) y África (2,2 por ciento), a donde se destinaron, mayormente, concentrados mineros de plata, cobre y zinc; refinados de plata, plomo, zinc y oro; y maíz, maca, cacao, jengibre, textiles y productos de minerales no metálicos.

IV. CRÉDITO Y DEPÓSITOS

1. Crédito del sistema financiero

- El crédito total al sector privado sumó S/. 3 684,9 millones al término del mes, aumentando en 6,2 por ciento en términos nominales respecto a abril de 2013, debido a las mayores colocaciones de la banca múltiple (4,7 por ciento), instituciones no bancarias (6,4 por ciento), Agrobanco (38,9 por ciento) y Banco de la Nación (2,8 por ciento). La banca múltiple canalizó el 56,1 por ciento del crédito total, seguido de las instituciones no bancarias (36,0 por ciento del total), Banco de la Nación (4,1 por ciento) y Agrobanco (3,7 por ciento). El 91,0 por ciento del crédito total se otorgó en moneda nacional, creciendo en 8,0 por ciento respecto de su similar de abril 2013.

CUADRO N° 8
CRÉDITO DIRECTO DEL SISTEMA FINANCIERO
(Saldos en miles de nuevos soles)

	Estructura % abril 2013	abril		Variación %	Contribución 3/
		2013	2014		
Banco de la Nación 1/	4,1	148 611	152 821	2,8	0,1
Agrobanco 2/	3,7	98 139	136 350	38,9	1,1
Banca Múltiple	56,1	1 975 739	2 067 706	4,7	2,6
Instituciones No Bancarias	36,0	1 248 708	1 328 015	6,4	2,3
Cajas Municipales	20,3	629 486	748 373	18,9	3,4
Cajas Rurales	0,4	6 185	13 624	120,3	0,2
Edpymes	2,5	85 962	92 386	7,5	0,2
Financieras	12,9	527 075	473 633	-10,1	-1,5
Total	100,0	3 471 197	3 684 893	6,2	6,2
Corporativo, gran y mediana empresa	10,9	431 875	401 859	-7,0	-0,9
Pequeña empresa	28,0	1 009 893	1 032 915	2,3	0,7
Microempresa	16,8	570 068	620 598	8,9	1,5
Consumo	33,6	1 116 430	1 238 077	10,9	3,5
Hipotecario	10,6	342 931	391 445	14,1	1,4
En moneda nacional	91,0	3 106 206	3 353 797	8,0	7,1
En moneda extranjera	9,0	364 991	331 095	-9,3	-1,0

1/ No considera los créditos a las demás empresas del sistema financiero.

2/ Sólo considera los créditos de consumo e hipotecario.

3/ En base a la estructura porcentual de similar mes de 2013.

Fuente: Superintendencia de Banca, Seguros y AFP

Elaboración: BCRP, Sucursal Huancayo. Departamento de Estudios Económicos.

- Según tipo de crédito, destacó el crecimiento interanual dirigido al sector hipotecario (14,1 por ciento), para consumo (10,9 por ciento), a la microempresa (8,9 por ciento) y pequeña empresa (2,3 por ciento).

GRÁFICO Nº 6
CRECIMIENTO DEL CREDITO DIRECTO DEL SISTEMA FINANCIERO
 (Variación % respecto a similar mes del año anterior)

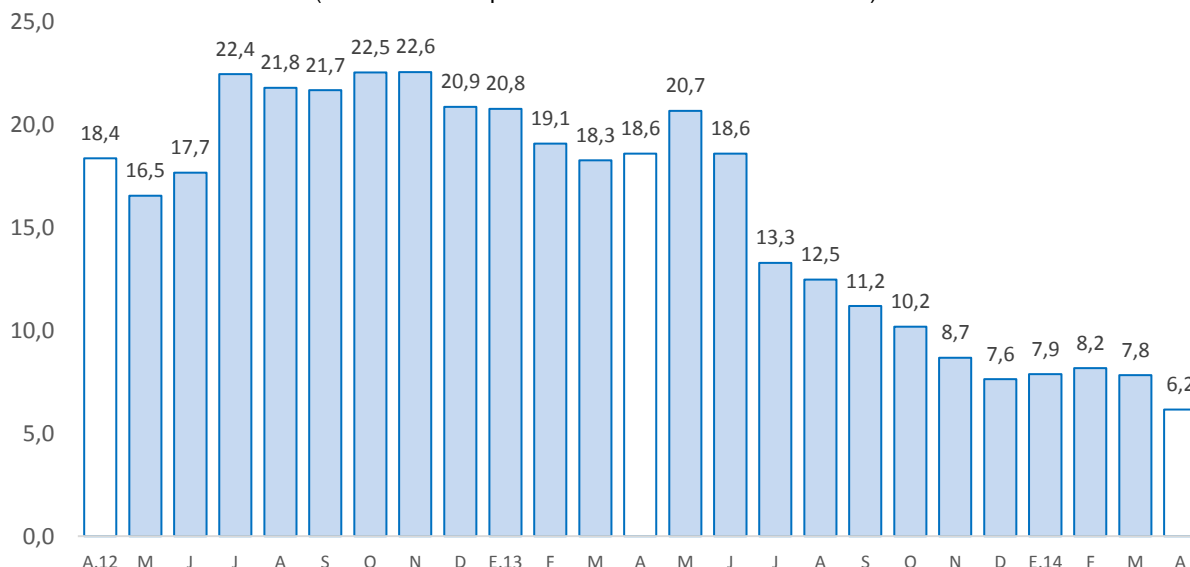

Fuente: Superintendencia de Banca, Seguros y AFP.

Elaboración: BCRP, Sucursal Huancayo. Departamento de Estudios Económicos.

- Por su parte, la morosidad en abril fue de 4,0 por ciento, superior en 0,8 puntos porcentuales, respecto al mismo mes de 2013. El mayor ratio se observó en las cajas rurales (12,0 por ciento), seguido de las edpymes (5,5 por ciento), financieras (4,8 por ciento) y cajas municipales (4,0 por ciento).

GRÁFICO Nº 7
TASA DE MOROSIDAD DEL SISTEMA FINANCIERO 1/
 (Porcentaje)

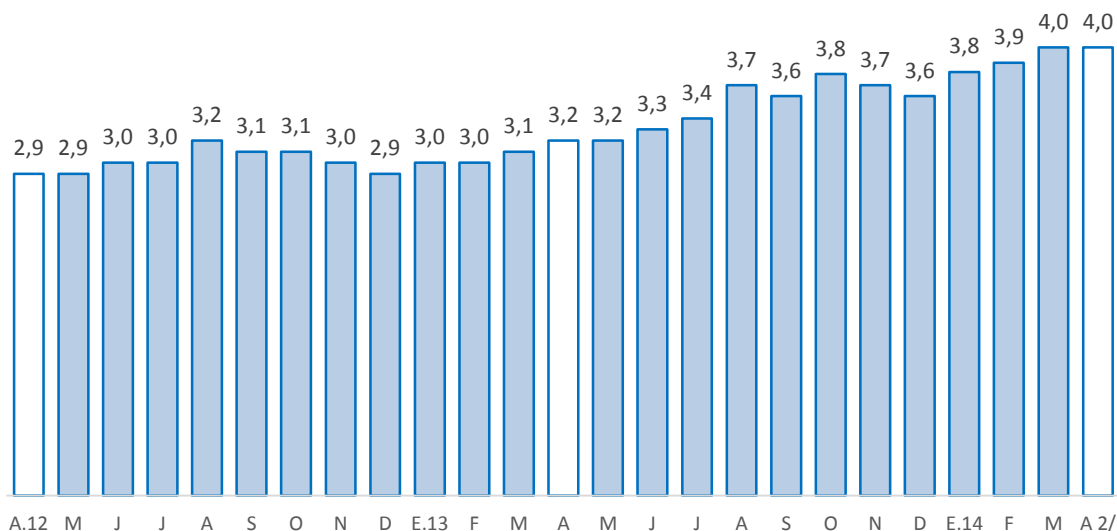

1/ Morosidad = (créditos vencidos + créditos en cobranza judicial) / colocaciones brutas.

2/ Preliminar.

Fuente: Superintendencia de Banca, Seguros y AFP.

Elaboración: BCRP, Sucursal Huancayo. Departamento de Estudios Económicos.

2. Depósitos en el sistema financiero

- Los depósitos en el sistema financiero (S/. 2 242,5 millones) aumentaron nominalmente en 11,1 por ciento, respecto a abril del pasado año, debido a las mayores captaciones de los depósitos en ahorro (16,6 por ciento de aumento) y a plazos (13,3 por ciento).
- Por tipo de instituciones, los depósitos en la banca múltiple, que captaron el 48,4 por ciento del total, aumentaron en 9,8 por ciento; mientras que en las instituciones no bancarias (con 32,7 por ciento de participación) creció en 13,2 por ciento. La expansión se registró tanto en moneda nacional (11,7 por ciento) como en moneda extranjera (7,5 por ciento).

CUADRO Nº 9
DEPÓSITOS DEL SISTEMA FINANCIERO
(Saldos en miles de nuevos soles)

	Estructura % abril 2014	abril		Variación %	Contribución 1/
		2013	2014		
Banco de la Nación	19,0	383 737	425 028	10,8	2,0
Banca Múltiple	48,4	988 515	1 085 131	9,8	4,8
Instituciones No Bancarias	32,7	647 038	732 317	13,2	4,2
Cajas Municipales	29,0	563 362	651 171	15,6	4,3
Cajas Rurales	0,4	3 910	7 995	104,5	0,2
Financieras	3,3	79 766	73 150	-8,3	-0,3
Total	100,0	2 019 291	2 242 475	11,1	11,1
Vista	22,1	498 677	495 846	-0,6	-0,1
Ahorro	38,3	735 820	857 848	16,6	6,0
A plazos	39,6	784 794	888 782	13,3	5,1
En moneda nacional	85,6	1 718 783	1 919 324	11,7	9,9
En moneda extranjera	14,4	300 508	323 151	7,5	1,1

1/ En puntos porcentuales

Fuente: Superintendencia de Banca, Seguros y AFP.

Elaboración: BCRP, Sucursal Huancayo. Departamento de Estudios Económicos.

GRÁFICO Nº 8
CRECIMIENTO DE LOS DEPÓSITOS DEL SISTEMA FINANCIERO
(Variación % respecto a similar mes del año anterior)

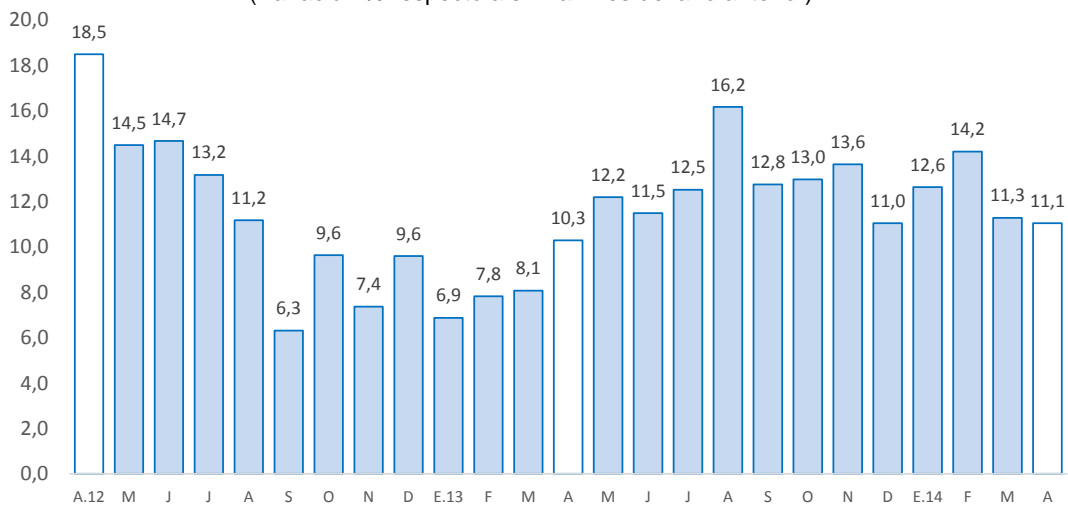

Fuente: Superintendencia de Banca, Seguros y AFP.

Elaboración: BCRP, Sucursal Huancayo. Departamento de Estudios Económicos

V. FINANZAS PÚBLICAS

1. Consumo público

- El consumo público en abril creció 3,7 por ciento (variación real), debido a mayores gastos en el Gobierno Regional (7,8 por ciento), no obstante la contracción en los municipios (-5,5 por ciento). El resultado del Gobierno Regional se explicó por mayores pagos de remuneraciones (6,3 por ciento) y compra de bienes y servicios (14,7 por ciento), en tanto que la contracción en los gobiernos locales se asoció a la compra de bienes y servicios (-9,0 por ciento).
- Entre enero y abril, el consumo público aumentó en 5,4 por ciento, en términos reales, por el incremento de gastos en el Gobierno Regional (5,4 por ciento) y municipalidades (5,3 por ciento). Tanto en el Gobierno Regional como en los municipios, el incremento se relacionó a remuneraciones y compra de bienes y servicios.

CUADRO Nº 10
CONSUMO PÚBLICO /1 /2
(Miles de nuevos soles)

	Abril			Enero - Abril		
	2 013	2 014	Var.% real	2 013	2 014	Var.% real
Gobierno Regional	50 860	56 772	7,8	200 203	218 352	5,4
Gobiernos locales	22 639	22 154	-5,5	70 790	77 075	5,3
Total	73 499	78 927	3,7	270 992	295 426	5,4

1/ Información actualizada al 31 de mayo de 2014.

2/ Comprende el gasto en remuneraciones y en bienes y servicios

Fuente: Ministerio de Economía y Finanzas

Elaboración: BCRP, Sucursal Huancayo. Departamento de Estudios Económicos

2. Inversión pública

- La inversión pública en Junín, correspondiente a los tres niveles de gobierno, totalizó en abril S/. 78,1 millones, menor en S/. 55,8 millones (-43,7 por ciento en términos reales) ante los menores gastos en el Gobierno Central (-89,6 por ciento), que se asociaron a menores montos devengados en transportes (S/. 61,8 millones de reducción), orden público y seguridad (S/. 19,0 millones menos) y agropecuario (S/. 1,2 millones menos). Contrariamente aumentó en el Gobierno Regional (S/. 23,9 millones o 199,4 por ciento más) y municipios (S/. 1,7 millones o 1,7 por ciento de aumento).
- Entre enero y abril, la inversión pública acumuló una ejecución de S/. 182,0 millones, menor en S/. 53,5 millones en términos reales (-25,3 por ciento), influido por la reducción de abril. Se registraron menores desembolsos en el Gobierno Central (S/. 89,3 millones o 72,4 por ciento menos) y los municipios (S/. 3,0 millones o 7,1 por ciento menos). En el Gobierno Central, las reducciones se relacionaron a transportes (S/. 60,9 millones de reducción), orden público y seguridad (S/. 19,1 millones menos), saneamiento (S/. 1,2 millones) y agropecuario (S/. 1,2 millones menos).
- En cuanto al avance de la inversión pública, lo ejecutado entre enero y abril representó en la región el 18,3 por ciento de su Presupuesto Institucional Modificado (PIM). El Gobierno Regional registró un avance de 43,7 por ciento, seguido de los municipios (17,3 por ciento) y el Gobierno Nacional (8,9 por ciento).

CUADRO Nº 11
INVERSIÓN PÚBLICA 1/ 2/
(Miles de nuevos soles)

	Abril			Enero - Abril		
	2 013	2 014	Var.% real	2 013	2 014	Var.% real
Gobierno Nacional	91 240	9 793	-89,6	125 079	35 738	-72,4
Gobierno Regional	11 398	35 332	199,4	33 207	72 074	109,8
Gobiernos locales	31 258	32 926	1,7	77 140	74 161	-7,1
Total	133 896	78 051	-43,7	235 426	181 973	-25,3

1/ Información actualizada al 31 de mayo de 2014.

2/ Comprende el gasto en remuneraciones y en bienes y servicios

Fuente: Ministerio de Economía y Finanzas

Elaboración: BCRP, Sucursal Huancayo. Departamento de Estudios Económicos

GRÁFICO Nº 9
CRECIMIENTO DE LA INVERSIÓN PÚBLICA
(Variación % real)

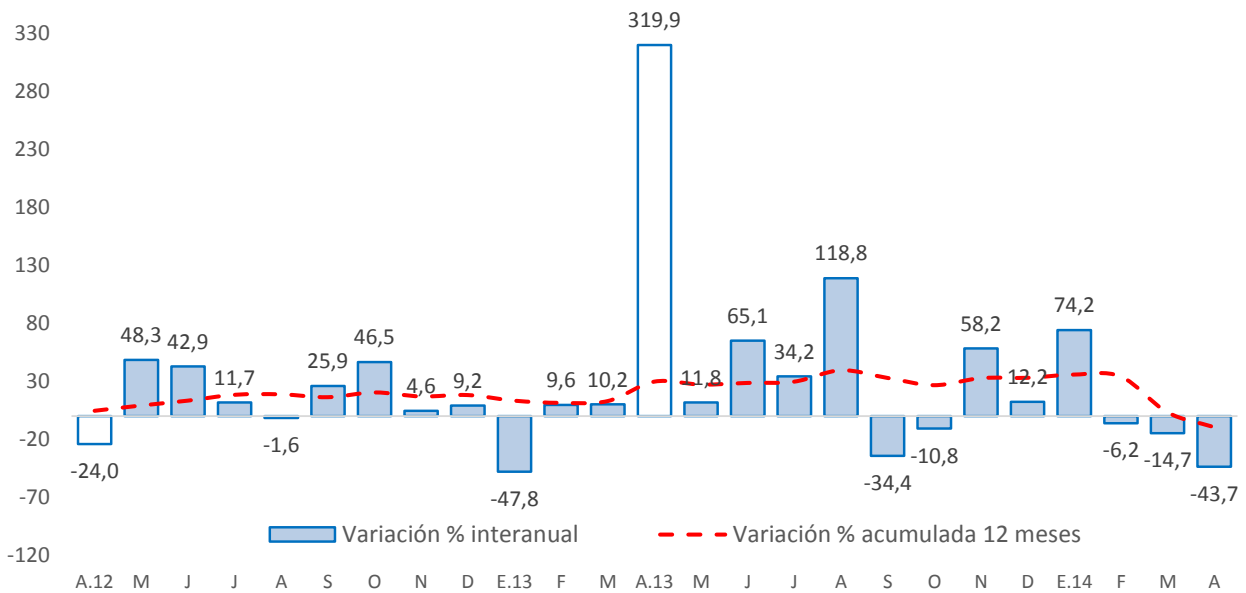

Fuente: Ministerio de Economía y Finanzas

- Entre los principales proyectos que se ejecutaron entre enero y abril de 2014, destacaron en el Gobierno Nacional el “Mejoramiento de la carretera Satipo - Mazamari - Pangoa – Puerto Ocopa”, que con un presupuesto de S/. 181,0 millones se devengó S/. 10,1 millones; seguido de la “Rehabilitación de la carretera Desvió Las Vegas – Tarma”, que con un presupuesto de S/. 86,1 millones se devengó en el acumulado S/. 6,8 millones; y la “Construcción del canal de riego Tambo-Vista Alegre-Churay, distrito de Andamarca – Concepcion” con un gasto devengado de S/. 1,2 millones.
- En el Gobierno Regional, sobresalieron la “Implementación del Instituto Regional de Enfermedades Neoplásicas de la macro región del centro del Perú”, con S/. 26,6 millones devengados entre enero y abril; el “Mejoramiento de la capacidad resolutive del hospital Daniel



Alcides Carrión de Huancayo” con un gasto de S/. 16,7 millones en el acumulado; y la “Construcción y equipamiento de hospital II-1 La Merced – Chanchamayo” con S/. 14,8 millones.

- Por su parte, en los gobiernos locales, los mayores desembolsos se registraron en el “Mejoramiento y ampliación del sistema de saneamiento básico, distrito de Sapallanga - Huancayo” con un gasto acumulado de S/. 2,0 millones; y el “Mejoramiento del sistema de riego en el distrito de Matahuasi, provincia de Concepción - Junín” con un gasto de S/. 1,9 millones.



VI. ANEXOS



ANEXO 1

JUNÍN: PRODUCCIÓN AGROPECUARIA 1/
(En toneladas métricas)

CULTIVOS	2 013									2 014				CULTIVOS
	ABR	MAY	JUN	JUL	AGO	SET	OCT	NOV	DIC	ENE	FEB	MAR	ABR	
AGRÍCOLA														AGRÍCOLA
CONSUMO INTERNO														CONSUMO INTERNO
Ajo	25	318	1 218	854	401	63	28	0	0	0	23	44	39	Ajo
Arroz Cáscara	1 064	1 822	1 436	395	82	89	84	24	12	7	70	422	1 306	Arroz Cáscara
Arveja Grano Seco	0	1 013	1 466	18	10	0	0	0	0	0	0	0	4	Arveja Grano Seco
Arveja Grano Verde	5 524	3 198	1 155	1 297	2 219	1 249	1 076	1 315	1 466	3 057	4 231	5 244	4 886	Arveja Grano Verde
Cebada Grano	0	3 233	15 770	8 225	798	66	0	0	0	0	0	0	0	Cebada Grano
Cebolla	1 751	2 073	1 356	1 113	1 010	702	690	528	659	701	805	988	1 190	Cebolla
Espinaca	896	1 031	953	772	568	825	817	929	1 018	1 337	1 012	699	412	Espinaca
Frijol Grano Seco	219	633	575	1 030	1 042	371	200	83	199	464	348	307	277	Frijol Grano Seco
Haba Grano Seco	39	1 615	1 943	138	0	0	0	0	0	0	0	0	47	Haba Grano Seco
Haba Grano Verde	5 895	2 831	344	279	375	405	394	792	876	1 103	2 099	3 534	5 094	Haba Grano Verde
Lechuga	539	682	634	457	512	335	445	229	868	616	471	345	488	Lechuga
Maíz Amiláceo	70	5 190	10 491	2 278	416	0	0	0	0	0	0	0	58	Maíz Amiláceo
Maíz Choclo	36 336	11 944	144	22	440	367	58	76	720	4 919	8 737	16 752	39 304	Maíz Choclo
Mandarina	6 702	7 805	8 626	9 070	5 290	2 306	454	226	117	966	1 515	2 885	6 938	Mandarina
Mashua	495	2 737	2 085	140	46	0	0	0	0	0	0	0	561	Mashua
Naranja	20 469	22 050	26 488	28 966	17 182	15 362	19 114	21 455	20 469	21 044	16 599	17 384	21 444	Naranja
Oca	593	2 566	1 691	136	0	0	0	0	0	0	0	0	590	Oca
Olluco	3 180	5 601	4 873	1 465	197	47	0	20	69	199	1 114	1 584	4 205	Olluco
Palta	2 599	1 992	788	635	622	988	4 473	5 025	6 296	5 192	3 184	2 789	2 531	Palta
Papa	68 670	86 709	76 088	24 738	4 322	2 461	3 089	5 552	13 940	28 671	34 192	45 975	76 368	Papa
Papaya	931	900	858	860	731	765	930	1 005	1 268	1 025	907	918	1 006	Papaya
Piña	29 023	27 022	23 819	21 778	19 784	21 200	25 886	27 215	28 988	33 399	32 652	31 377	30 062	Piña
Plátano	17 872	17 629	15 602	16 444	14 145	14 795	16 810	16 827	18 379	18 574	14 704	16 678	18 507	Plátano
Yuca	5 441	5 084	5 015	4 716	5 017	6 269	7 973	8 133	8 457	6 903	5 916	5 816	5 752	Yuca
Zanahoria	6 501	6 029	4 185	2 379	1 385	1 126	783	954	2 219	4 377	5 347	5 734	6 003	Zanahoria
Zapallo	242	205	171	38	90	127	167	100	147	341	586	411	344	Zapallo
Otros Cons. Interno	10 495	11 622	20 460	13 880	7 410	7 074	7 459	8 209	9 035	9 447	9 949	10 616	11 060	Otros Cons. Interno
INDUSTRIAL Y/O EXP.														INDUSTRIAL Y/O EXP.
Cacao	1 328	1 697	1 794	1 527	878	683	404	173	158	141	284	1 002	1 640	Cacao
Café	13 270	15 726	10 015	4 179	918	0	0	0	0	0	992	4 814	8 144	Café
Maíz A. Duro	2 279	778	163	172	1 001	767	516	218	412	1 537	3 287	4 338	3 839	Maíz A. Duro
Otros Industrial y/o Exp.	0	0	0	17	41	37	18	1	0	0	0	0	0	Otros Industrial y/o Exp.
PECUARIO														PECUARIO
CARNE 2/														CARNE 2/
Carne Ave	785,1	807,6	776,2	758,6	829,3	507,5	533,5	972,9	581,1	656,5	757,2	725,4	779,5	Carne Ave
Carne Ovino	210,8	205,9	213,3	218,4	208,3	204,3	206,2	217,5	209,0	215,7	209,1	211,2	233,6	Carne Ovino
Carne Porcino	271,0	270,5	282,8	290,6	282,1	285,0	296,7	286,2	295,4	268,4	254,1	269,9	271,6	Carne Porcino
Carne Vacuno	633,0	659,7	662,5	653,3	619,1	613,0	613,8	612,1	631,4	619,6	623,2	640,2	647,8	Carne Vacuno
Carne Caprino	2,1	2,3	2,4	2,6	2,2	2,4	2,3	2,5	2,0	2,4	2,6	2,6	2,6	Carne Caprino
Carne Alpaca	19,6	19,9	20,0	20,8	19,8	19,8	19,9	19,6	20,8	20,5	21,0	21,5	20,8	Carne Alpaca
Carne Llama	14,5	14,3	15,5	15,9	15,2	15,4	15,1	15,0	15,8	14,1	15,0	14,8	15,2	Carne Llama
Huevo	120,2	121,7	120,3	115,5	109,9	110,0	106,1	106,4	102,1	101,3	102,6	147,4	118,8	Huevo
Leche	3 895,7	3 993,9	3 949,7	3 872,6	3 760,8	3 641,6	3 728,6	3 743,8	3 832,6	3 796,3	3 939,2	4 127,1	3 918,7	Leche
Lana	182,1	3,9	0,0	0,0	0,0	0,0	0,0	0,0	0,0	106,9	357,3	543,4	146,9	Lana
FIBRA														FIBRA
Fibra de Alpaca	0,0	0,0	0,0	0,0	0,0	0,0	52,1	38,9	10,4	0,0	0,0	0,0	0,0	Fibra de Alpaca
Fibra de Llama	0,0	0,0	0,0	0,0	0,0	0,0	20,0	16,5	1,9	0,0	0,0	0,0	0,0	Fibra de Llama

1/ Cifras preliminares

2/ Peso Neto, no de animales en pie.

FUENTE: MINAGRI

ELABORACIÓN: BCRP. Sucursal Huancayo. Departamento de Estudios Económicos.



ANEXO 2

JUNÍN: PRODUCCIÓN MINERA METÁLICA 1/
(Contenido Fino)

Producción Metálica Concentración	2 013									2 014				Producción Metálica Concentración
	ABR	MAY	JUN	JUL	AGO	SET	OCT	NOV	DIC	ENE	FEB	MAR	ABR	
COBRE (TMF)	1 033	1 092	1 021	953	935	1 135	1 087	1 138	1 315	1 260	2 771	1 089	1 108	COBRE (TMF)
PLOMO (TMF)	3 371	4 761	3 864	3 659	3 450	4 871	3 439	3 545	4 630	2 996	2 506	2 581	3 145	PLOMO (TMF)
ZINC (TMF)	19 313	21 772	21 431	21 680	18 018	20 809	21 035	18 906	21 281	20 858	17 303	17 384	17 696	ZINC (TMF)
PLATA (Kg.f)	36 735	49 914	41 376	38 693	39 244	53 916	40 575	39 831	57 894	46 331	42 842	41 107	45 398	PLATA (Kg.f)
ORO (Grm.f)	0	0	0	0	0	0	0	0	0	0	0	0	0	ORO (Grm.f)

1/ Cifras preliminares.

FUENTE: MINEM

ELABORACIÓN: BCRP. Sucursal Huancayo. Departamento de Estudios Económicos.



ANEXO 3

JUNÍN: PRODUCCIÓN MANUFACTURERA 1/
(Índice 1994 = 100)

DESCRIPCIÓN	2 013									2 014				DESCRIPCIÓN
	ABR	MAY	JUN	JUL	AGO	SET	OCT	NOV	DIC	ENE	FEB	MAR	ABR	
I. MANUFACTURA PRIMARIA	51,8	54,4	53,1	52,6	47,8	47,6	51,1	53,5	52,2	54,3	54,0	53,9	39,7	I. MANUFACTURA PRIMARIA
Refinación de metales	51,8	54,4	53,1	52,6	47,8	47,6	51,1	53,5	52,2	54,3	54,0	53,9	39,7	Refinación de metales
Cobre refinado	0,0	0,0	0,0	0,0	0,0	0,0	0,0	0,0	0,0	0,0	0,0	0,0	0,0	Cobre refinado
Plomo refinado	112,5	113,9	123,1	102,3	104,5	108,8	131,5	119,3	111,9	115,1	107,1	98,6	79,3	Plomo refinado
Zinc refinado	60,1	63,7	62,3	62,3	52,6	61,7	58,0	61,3	54,2	49,5	56,5	61,3	60,2	Zinc refinado
Plata refinada	89,6	95,7	86,4	92,8	83,6	77,4	80,8	91,6	93,1	103,6	103,7	102,3	62,1	Plata refinada
Zinc en polvo	0,0	0,0	2,1	0,0	0,0	0,0	0,0	0,0	0,0	0,0	0,0	0,0	0,0	Zinc en polvo
Trióxido de arsénico	0,0	0,0	3,5	0,0	0,0	0,0	0,0	0,0	0,0	0,0	0,0	0,0	0,0	Trióxido de arsénico
Bismuto	66,1	76,6	65,7	88,3	75,6	52,5	56,4	72,8	46,4	39,0	49,9	59,6	34,5	Bismuto
Otros 2/	19,3	19,5	21,9	22,4	17,7	15,8	17,9	19,5	24,3	23,0	18,8	21,1	17,2	Otros 2/
II. MANUFACTURA NO PRIMARIA	215,7	230,8	244,5	250,0	263,2	247,4	267,0	267,0	256,6	206,6	211,7	201,8	226,3	II. MANUFACTURA NO PRIMARIA
A. Alimentos	267,7	150,1	242,7	342,9	369,4	371,7	379,8	325,6	196,4	386,8	407,6	325,8	349,8	A. Alimentos
Condimentos	251,9	143,5	250,2	352,2	374,5	381,1	387,6	339,9	188,5	446,0	427,5	349,0	377,6	Condimentos
Galletas	350,5	185,0	203,8	294,0	343,0	322,9	339,1	250,2	238,0	75,9	303,3	204,3	204,2	Galletas
B. Productos Químicos	139,4	130,8	138,6	139,2	139,9	116,7	143,1	143,7	100,2	3,8	4,6	3,6	3,4	B. Productos Químicos
Plásticos	101,7	118,3	116,1	134,0	128,0	154,2	169,6	154,2	154,2	154,2	185,0	148,0	138,8	Plásticos
Acido sulfúrico	363,7	355,8	388,3	370,5	388,3	332,8	400,7	391,5	271,4	0,0	0,0	0,0	0,0	Acido sulfúrico
Sulfato de cobre	12,5	9,7	9,7	6,9	5,6	6,4	6,4	6,4	0,0	0,0	0,0	0,0	0,0	Sulfato de cobre
Sulfato de zinc	358,0	260,5	219,8	356,2	280,0	140,0	241,0	313,7	251,7	0,0	0,0	0,0	0,0	Sulfato de zinc
Otros 3/	0,0	0,0	0,0	0,0	0,0	0,0	0,0	0,0	0,0	0,0	0,0	0,0	0,0	Otros 3/
C. Minerales No Metálicos	240,0	261,7	275,2	279,4	294,6	277,8	298,6	299,8	294,4	238,9	244,6	234,5	263,4	C. Minerales No Metálicos
Cemento	240,0	261,7	275,2	279,4	294,6	277,8	298,6	299,8	294,4	238,9	244,6	234,5	263,4	Cemento
TOTAL	77,0	81,5	82,5	83,0	80,9	78,4	84,3	86,3	83,6	77,7	78,2	76,7	68,4	TOTAL

1/ Cifras preliminares. A precios de 1994

2/ Oro, Selenio, Teluro, Arsénico, Antimonio, entre otros.

3/ Oleum 105,62%.

FUENTE: Empresas manufactureras

ELABORACIÓN: BCRP. Sucursal Huancayo. Departamento de Estudios Económicos.



ANEXO 4

JUNÍN: PRODUCCIÓN MANUFACTURERA 1/
(Variación Porcentual Real)

DESCRIPCIÓN	2 013									2 014				DESCRIPCIÓN
	ABR	MAY	JUN	JUL	AGO	SET	OCT	NOV	DIC	ENE	FEB	MAR	ABR	
I. MANUFACTURA PRIMARIA	-	-	-	-	879,8	354,6	401,9	520,8	357,2	84,7	395,5	62,1	-23,3	I. MANUFACTURA PRIMARIA
Refinación de metales	-	-	-	-	879,8	354,6	401,9	520,8	357,2	84,7	395,5	62,1	-23,3	Refinación de metales
Cobre refinado	-	-	-	-	-	-	-	-	-	-	-	-	-	Cobre refinado
Plomo refinado	-	-	-	-	-	-	-	-	-	167,0	-	26,3	-29,5	Plomo refinado
Zinc refinado	-	-	-	-	85,1	1,6	-1,0	25,6	-17,5	25,3	-5,1	-1,1	0,2	Zinc refinado
Plata refinada	-	-	-	-	-	-	-	-	-	76,1	-	175,8	-30,6	Plata refinada
Zinc en polvo	-	-	-	-	-	-	-	-	-	-	-	-	-	Zinc en polvo
Trióxido de arsénico	-	-	-	-	-	-	-	-	-	-	-	-	-	Trióxido de arsénico
Bismuto	-	-	-	-	-	-	-	-	-	-64,7	58,6	-11,2	-47,8	Bismuto
Otros 2/	-	-	-	-	-	4 388,4	2 445,0	1 220,8	3 050,2	1 524,6	1 135,5	44,7	-11,2	Otros 2/
II. MANUFACTURA NO PRIMARIA	18,1	18,5	29,9	14,5	15,6	11,2	6,0	10,2	13,2	-2,0	0,2	-15,3	4,9	II. MANUFACTURA NO PRIMARIA
A. Alimentos	36,2	-42,3	43,8	9,7	11,0	26,2	27,0	30,9	6,7	54,4	44,7	11,2	30,7	A. Alimentos
Condimentos	28,0	-45,6	47,2	7,3	7,3	22,1	14,9	30,0	1,7	75,5	36,5	16,7	49,9	Condimentos
Galletas	79,5	-23,5	25,1	27,8	38,0	58,6	248,7	37,3	34,7	-67,3	162,0	-21,7	-41,7	Galletas
B. Productos Químicos	2 028,1	2 028,2	3 347,5	4 144,3	401,9	136,4	134,1	114,2	-2,7	-94,6	-94,5	-97,3	-97,5	B. Productos Químicos
Plásticos	-61,7	-52,6	-28,8	0,7	24,3	-8,3	0,8	10,9	-42,5	602,2	81,8	83,2	36,4	Plásticos
Acido sulfúrico	-	-	-	-	370,5	126,0	181,8	147,4	0,0	-100,0	-100,0	-100,0	-100,0	Acido sulfúrico
Sulfato de cobre	-	-	-	-	-	-	-	-	-	-	-100,0	-100,0	-100,0	Sulfato de cobre
Sulfato de zinc	-	-	-	-	-	-	-6,2	7,9	0,0	-100,0	-100,0	-100,0	-100,0	Sulfato de zinc
Otros 3/	-	-	-	-	-	-	-	-	-	-	-	-	-	Otros 3/
C. Minerales No Metálicos	12,0	15,1	24,0	9,7	11,9	8,5	3,0	7,5	13,9	-0,8	2,0	-12,1	9,8	C. Minerales No Metálicos
Cemento	12,0	15,1	24,0	9,7	11,9	8,5	3,0	7,5	13,9	-0,8	2,0	-12,1	9,8	Cemento
TOTAL	174,1	172,1	185,0	147,0	106,7	81,9	78,0	93,8	87,9	35,6	87,5	18,3	-11,2	TOTAL

1/ Cifras preliminares. A precios de 1994

2/ Oro, Selenio, Teluro, Arsénico, Antimonio, entre otros.

3/ Oleum 105,62%.

FUENTE: Empresas manufactureras

ELABORACIÓN: BCRP. Sucursal Huancayo. Departamento de Estudios Económicos.



ANEXO 5

JUNÍN: EXPORTACIONES FOB POR TIPO DE PRODUCTOS 1/

(Miles US\$ valor FOB)

TIPO	2 013										2 014				TIPO
	ABR	MAY	JUN	JUL	AGO	SET	OCT	NOV	DIC	ENE	FEB	MAR	ABR		
Productos Tradicionales	86 488	58 196	77 941	114 224	138 994	91 309	103 042	89 573	71 674	66 646	77 318	83 742	75 975	Productos Tradicionales	
Agropecuario	607	578	5 581	6 618	12 043	9 768	10 798	7 948	6 155	1 816	2 021	1 987	1 382	Agropecuario	
Minero 2/	85 881	57 618	72 359	107 606	126 951	81 541	92 244	81 626	65 518	64 830	75 297	81 755	74 593	Minero 2/	
Productos No Tradicionales	1 824	1 555	1 579	2 350	1 602	2 886	3 772	3 729	3 574	2 141	3 294	2 717	1 886	Productos No Tradicionales	
Agropecuario	1 014	847	1 098	908	762	1 476	2 264	2 219	1 745	1 564	2 088	1 803	1 082	Agropecuario	
Pesquero	0	0	0	0	0	0	0	0	0	0	0	0	0	Pesquero	
Textil	56	58	444	138	199	148	228	119	21	32	49	70	27	Textil	
Maderas y papeles, y sus manuf.	240	152	0	123	60	19	149	59	225	97	62	87	16	Maderas y papeles, y sus manuf.	
Químicos	319	245	0	538	217	593	371	693	1 101	0	445	420	357	Químicos	
Minerales no metálicos	0	0	0	11	17	0	0	26	15	12	54	0	0	Minerales no metálicos	
Sidero - Metalúrgicos y joyería	195	250	0	538	341	562	676	520	375	415	565	295	381	Sidero - Metalúrgicos y joyería	
Metal - Mecánicos	0	2	28	0	0	0	0	0	0	5	20	27	0	Metal - Mecánicos	
Otros No Tradicionales	1	0	8	93	6	89	84	93	92	16	9	14	22	Otros No Tradicionales	
TOTAL EXPORTACIONES	88 312	59 750	79 520	116 574	140 596	94 195	106 814	93 302	75 247	68 787	80 612	86 459	77 860	TOTAL EXPORTACIONES	

1/ Cifras Preliminares.

2/ Incluye minerales refinados.

FUENTE: SUNAT

ELABORACIÓN: BCRP. Sucursal Huancayo. Departamento de Estudios Económicos.



ANEXO 6

JUNÍN: EXPORTACIONES FOB DE PRODUCTOS TRADICIONALES 1/
(Miles US\$ valor FOB)

TIPO	2 013										2 014				TIPO
	ABR	MAY	JUN	JUL	AGO	SET	OCT	NOV	DIC	ENE	FEB	MAR	ABR		
AGROPECUARIO	607	578	5 581	6 618	12 043	9 768	10 798	7 948	6 155	1 816	2 021	1 987	1 382	AGROPECUARIO	
Café														Café	
Volumen (TM)	211	154	1 644	1 820	3 602	2 903	3 212	2 312	2 010	668	595	590	332	Volumen (TM)	
Valor (Miles US\$)	607	572	5 581	6 618	12 043	9 768	10 798	7 948	6 155	1 816	2 021	1 987	1 382	Valor (Miles US\$)	
Lana														Lana	
Volumen (TM)	0	0	0	0	0	0	0	0	0	0	0	0	0	Volumen (TM)	
Valor (Miles US\$)	0	0	0	0	0	0	0	0	0	0	0	0	0	Valor (Miles US\$)	
Chancaca														Chancaca	
Volumen (TM)	0	3	0	0	0	0	0	0	0	0	0	0	0	Volumen (TM)	
Valor (Miles US\$)	0	6	0	0	0	0	0	0	0	0	0	0	0	Valor (Miles US\$)	
Pieles														Pieles	
Volumen (TM)	0	0	0	0	0	0	0	0	0	0	0	0	0	Volumen (TM)	
Valor (Miles US\$)	0	0	0	0	0	0	0	0	0	0	0	0	0	Valor (Miles US\$)	
MINEROS	85 881	57 618	72 359	107 606	126 951	81 541	92 244	81 626	65 518	64 830	75 297	81 755	74 593	MINEROS	
Plata														Plata	
Volumen (TM)	669	1 408	0	192	2 064	417	202	1 479	228	0	200	1 557	1 549	Volumen (TM)	
Valor (Miles US\$)	1 152	3 204	0	498	5 236	1 359	516	3 002	511	0	600	3 053	3 252	Valor (Miles US\$)	
Cobre														Cobre	
Volumen (TM)	0	5 282	1 396	1 394	4 387	2 359	95	6 202	96	0	1 592	3 060	11 614	Volumen (TM)	
Valor (Miles US\$)	0	10 915	2 775	4 607	7 702	6 040	351	9 618	377	0	2 526	4 016	13 711	Valor (Miles US\$)	
Plomo														Plomo	
Volumen (TM)	4 671	0	0	6 068	0	4 687	6 797	3 080	5 442	0	0	488	275	Volumen (TM)	
Valor (Miles US\$)	19 856	0	0	15 718	0	13 956	17 427	2 869	15 077	0	0	911	473	Valor (Miles US\$)	
Zinc														Zinc	
Volumen (TM)	27 222	11 433	13 581	22 746	33 708	5 441	15 836	11 985	9 206	9 297	4 296	13 576	8 117	Volumen (TM)	
Valor (Miles US\$)	22 171	7 409	7 913	16 626	24 645	4 451	11 491	9 412	6 514	5 603	2 535	8 953	3 307	Valor (Miles US\$)	
Otros														Otros	
Volumen (TM)	0	0	0	0	0	0	0	0	0	0	0	0	0	Volumen (TM)	
Valor (Miles US\$)	0	0	0	0	0	0	0	0	0	0	0	0	0	Valor (Miles US\$)	
Minerales Refinados	42 702	36 089	61 671	70 156	89 368	55 735	62 459	56 724	43 040	59 227	69 637	64 821	53 850	Minerales Refinados	
• Plata refinada														• Plata refinada	
Volumen (TM)	36	0	44	82	62	40	44	41	46	34	62	53	34	Volumen (TM)	
Valor (Miles US\$)	27 604	0	30 383	51 985	44 306	29 761	31 086	26 893	29 341	21 687	41 957	34 636	21 613	Valor (Miles US\$)	
• Cobre refinado														• Cobre refinado	
Volumen (TM)	0	0	0	0	303	0	0	0	30	0	0	0	0	Volumen (TM)	
Valor (Miles US\$)	0	0	0	0	1 424	0	0	0	236	0	0	0	0	Valor (Miles US\$)	
• Plomo refinado														• Plomo refinado	
Volumen (TM)	904	10 978	8 148	2 676	13 688	6 999	7 899	8 245	1 601	12 948	7 849	8 575	9 699	Volumen (TM)	
Valor (Miles US\$)	1 812	22 623	16 841	5 477	29 964	14 313	16 652	17 249	3 520	28 447	16 670	17 765	20 019	Valor (Miles US\$)	
• Zinc refinado														• Zinc refinado	
Volumen (TM)	1 770	3 402	2 707	2 917	3 159	2 674	3 117	2 252	3 263	1 591	3 004	2 702	2 476	Volumen (TM)	
Valor (Miles US\$)	3 429	6 507	5 138	5 580	6 067	5 245	6 134	4 427	6 524	3 508	6 466	5 841	5 348	Valor (Miles US\$)	
• Oro refinado														• Oro refinado	
Volumen (Kilogramos)	200	110	208	172	162	122	205	180	54	136	93	145	151	Volumen (Kilogramos)	
Valor (Miles US\$)	8 669	4 737	8 181	6 045	6 055	5 007	7 588	6 675	2 115	4 743	3 452	5 461	5 465	Valor (Miles US\$)	
• Otros refinados (US\$)	1 188	2 222	1 128	1 069	1 551	1 409	1 000	1 481	1 303	842	1 092	1 118	1 404	• Otros refinados (US\$)	
TOTAL	86 488	58 196	77 941	114 224	138 994	91 309	103 042	89 573	71 674	66 646	77 318	83 742	75 975	TOTAL	

1 Cifras Preliminares.

FUENTE: SUNAT

ELABORACIÓN: BCRP, Sucursal Huancayo, Departamento de Estudios Económicos.



ANEXO 7

JUNÍN: INGRESOS CORRIENTES DEL GOBIERNO CENTRAL
(Miles de nuevos soles)

	2 013									2 014				
	ABR	MAY	JUN	JUL	AGO	SET	OCT	NOV	DIC	ENE	FEB	MAR	ABR	
I. INGRESOS TRIBUTARIOS	37 468	24 879	23 815	26 579	28 581	26 903	31 608	29 243	31 102	34 916	26 546	42 955	35 443	I. INGRESOS TRIBUTARIOS
1). Impuesto a la Renta	22 720	13 213	13 145	13 063	15 405	13 589	15 472	15 046	15 148	19 246	15 054	18 716	19 420	1). Impuesto a la Renta
Personas Naturales	4 450	3 822	2 772	3 076	3 707	2 796	3 691	3 268	4 178	5 547	3 414	3 585	4 516	Personas Naturales
Personas Jurídicas	9 972	8 333	9 243	9 260	10 221	10 369	10 995	10 739	10 515	13 365	11 407	11 296	9 444	Personas Jurídicas
Regularización	8 299	1 058	1 130	728	1 477	425	786	1 039	456	334	234	3 835	5 461	Regularización
2). Impuesto a las Importaciones	0	0	0	0	0	0	0	0	0	0	0	0	0	2). Impuesto a las Importaciones
3). Impuesto a la Prod. y Consumo	9 379	7 664	7 225	9 214	8 669	9 151	11 127	10 281	11 317	12 312	8 864	18 092	11 144	3). Impuesto a la Prod. y Consumo
Impuesto General a las Ventas	9 373	7 646	7 212	9 211	8 665	9 147	11 123	10 277	11 313	12 306	8 861	18 088	11 140	Impuesto General a las Ventas
Impuesto Selectivo al Consumo (ISC)	6	18	13	3	4	4	4	4	4	6	4	4	4	Impuesto Selectivo al Consumo (ISC)
4). Otros Ingresos Tributarios	5 369	4 002	3 445	4 302	4 507	4 163	5 009	3 916	4 636	3 358	2 627	6 147	4 879	4). Otros Ingresos Tributarios
II. INGRESOS NO TRIBUTARIOS	1 798	2 203	1 696	1 747	1 066	1 792	3 484	2 010	3 214	2 289	1 918	44	2 851	II. INGRESOS NO TRIBUTARIOS
TOTAL INGRESOS (I+II)	39 266	27 082	25 510	28 326	29 647	28 695	35 092	31 253	34 316	37 204	28 464	43 000	38 295	TOTAL INGRESOS CORRIENTES (I+II)

FUENTE: SUNAT

ELABORACIÓN: BCRP. Sucursal Huancayo. Departamento de Estudios Económicos.



ANEXO 8

JUNÍN: GASTOS NO FINANCIEROS DEL GOBIERNO REGIONAL 1/

(Miles de nuevos soles)

	2 013									2 014				
	ABR	MAY	JUN	JUL	AGO	SET	OCT	NOV	DIC	ENE	FEB	MAR	ABR	
GASTOS NO FINANCIEROS	73 025	75 759	79 716	90 620	104 007	71 877	82 161	101 814	157 142	78 739	71 374	79 609	101 393	GASTOS NO FINANCIEROS
a. GASTOS CORRIENTES	61 627	61 262	64 854	73 138	62 225	62 239	67 301	66 774	110 611	67 305	62 295	63 379	66 061	a. GASTOS CORRIENTES
1. Personal y Obligaciones Sociales	41 500	42 770	46 294	49 515	42 862	44 311	46 406	44 684	61 181	52 024	45 382	43 577	45 662	1. Personal y Obligaciones Sociales
2. Pensiones y Otras Prest. Sociales	10 521	8 714	8 794	11 515	8 863	8 750	8 692	8 909	14 513	12 494	9 160	9 051	9 140	2. Pensiones y Otras Prest. Sociales
3. Bienes y Servicios	9 360	9 628	9 623	11 876	10 306	9 034	12 019	13 027	25 751	2 704	7 491	10 401	11 110	3. Bienes y Servicios
4. Donaciones y Transferencias	0	0	0	0	0	0	0	0	100	0	0	0	0	4. Donaciones y Transferencias
5. Otros Gastos Corrientes	246	150	142	233	193	143	185	154	9 066	83	262	350	149	5. Otros Gastos Corrientes
b. GASTOS DE CAPITAL	11 398	14 497	14 863	17 481	41 783	9 638	14 860	35 040	46 531	11 434	9 079	16 229	35 332	b. GASTOS DE CAPITAL
1. Adquisición de Activos No Financieros	11 398	14 474	14 863	17 481	41 283	9 638	14 860	35 040	46 531	11 434	9 079	16 229	35 332	1. Adquisición de Activos No Financieros
2. Otros gastos de capital	0	23	0	0	500	0	0	0	0	0	0	0	0	2. Otros gastos de capital

1/ Información actualizada al 31 de mayo de 2014

FUENTE: Ministerio de Economía y Finanzas

ELABORACIÓN: BCRP, Sucursal Huancayo. Departamento de Estudios Económicos.



ANEXO 9

JUNÍN: GASTOS NO FINANCIEROS DE LOS GOBIERNOS LOCALES 1/

(Miles de nuevos soles)

	2 013									2 014				
	ABR	MAY	JUN	JUL	AGO	SET	OCT	NOV	DIC	ENE	FEB	MAR	ABR	
GASTOS NO FINANCIEROS	58 486	52 245	70 651	82 813	47 602	51 174	66 511	62 870	137 653	17 816	37 058	49 277	59 290	GASTOS NO FINANCIEROS
a. GASTOS CORRIENTES	26 619	26 120	23 726	30 209	24 357	24 401	23 678	24 362	43 768	14 259	21 374	26 178	25 815	a. GASTOS CORRIENTES
1. Personal y Obligaciones Sociales	5 843	6 544	5 642	9 394	5 914	5 731	6 422	5 794	9 942	8 036	6 677	6 064	6 330	1. Personal y Obligaciones Sociales
2. Pensiones y Otras Prest. Sociales	2 205	2 125	2 202	2 169	2 346	2 472	2 296	2 566	4 846	881	1 230	2 116	1 947	2. Pensiones y Otras Prest. Sociales
3. Bienes y Servicios	16 796	15 150	14 364	16 599	14 209	14 686	13 358	12 580	26 668	5 123	12 204	16 817	15 824	3. Bienes y Servicios
4. Donaciones y Transferencias	1 275	1 990	1 242	1 581	1 703	1 115	1 023	2 966	1 480	140	787	796	1 200	4. Donaciones y Transferencias
5. Otros Gastos Corrientes	500	310	277	466	186	397	578	455	832	79	476	386	513	5. Otros Gastos Corrientes
b. GASTOS DE CAPITAL	31 867	26 125	46 924	52 604	23 244	26 773	42 833	38 508	93 886	3 557	15 684	23 100	33 476	b. GASTOS DE CAPITAL
1. Adquisición de Activos No Financieros	31 258	26 057	39 890	52 394	22 105	26 770	42 886	38 507	93 760	3 241	15 184	22 810	32 926	1. Adquisición de Activos No Financieros
2. Otros gastos de capital	609	67	7 034	210	1 139	3	-53	1	126	316	500	289	550	2. Otros gastos de capital

1/ Información actualizada al 31 de mayo de 2014

FUENTE: Ministerio de Economía y Finanzas

ELABORACIÓN: BCRP, Sucursal Huancayo. Departamento de Estudios Económicos



ANEXO 10

JUNÍN: MOROSIDAD DEL SISTEMA FINANCIERO 1/

(En porcentajes)

ENTIDADES FINANCIERAS	2 013									2 014				ENTIDADES FINANCIERAS
	ABR	MAY	JUN	JUL	AGO	SET	OCT	NOV	DIC	ENE	FEB	MAR	ABR	
I. BANCA MÚLTIPLE	3,1	3,0	3,1	2,9	3,3	3,3	3,8	3,6	3,6	3,8	3,9	4,1	4,1	I. BANCA MÚLTIPLE
II. INSTITUCIONES NO BANCARIAS														II. INSTITUCIONES NO BANCARIAS
Financieras	3,4	3,5	3,8	5,0	4,9	4,5	4,5	4,6	4,5	4,5	4,7	4,8	4,8	Financieras
Cajas Municipales	3,6	3,6	3,6	3,8	4,4	4,2	4,1	4,0	3,7	4,1	4,2	4,0	4,0	Cajas Municipales
Cajas Rurales	12,3	11,2	11,6	10,8	10,1	8,2	8,1	11,0	10,0	11,4	11,5	12,0	12,0	Cajas Rurales
EDPYMEs	5,2	5,5	5,7	6,3	6,0	5,0	5,0	4,9	4,8	5,1	5,4	5,5	5,5	EDPYMEs
III. ENTIDADES ESTATALES														III. ENTIDADES ESTATALES
Banco de la Nación 2/	1,0	1,1	1,1	1,1	1,1	1,1	1,1	1,1	1,1	1,1	1,1	1,0	1,0	Banco de la Nación 2/
Agrobanco 3/	2,2	2,0	2,0	1,9	1,9	1,8	1,8	1,6	1,5	1,4	1,5	1,6	1,6	Agrobanco 3/
TOTAL	3,2	3,2	3,3	3,4	3,7	3,6	3,8	3,7	3,6	3,8	3,9	4,0	4,0	TOTAL

1/ Cifras preliminares.

2/ Sólo considera los créditos de consumo e hipotecario.

3/ No considera los créditos a las demás empresas del Sistema Financiero.

FUENTE: Superintendencia de Banca, Seguros y AFP

ELABORACIÓN: BCRP, Sucursal Huancayo. Departamento de Estudios Económicos

