

BANCO CENTRAL DE RESERVA DEL PERÚ
SUCURSAL HUANCAYO



JUNÍN: Síntesis de Actividad Económica
Marzo 2014¹

Departamento de Estudios Económicos

El Banco Central de Reserva del Perú (BCRP) ha considerado presentar un conjunto de indicadores sectoriales de actividad económica con la finalidad de poder realizar el seguimiento del desempeño de la economía departamental. Para el sector real, se ha utilizado el Valor Bruto de Producción a precios del año 2007 para los sectores disponibles. Cabe señalar que a partir de enero 2014, el Instituto Nacional de Estadística (INEI) ha realizado el cambio de año base (de 1994 a 2007) para la construcción del Producto Bruto Interno (PBI) nacional, estando en elaboración la desagregación departamental. En la medida que se publique referida información, el BCRP volvería a elaborar para cada departamento un indicador agregado de actividad económica.

¹ En el presente informe participaron Francisco Callupe Casaño y Miguel Angel Campos Arias.

ÍNDICE

	<i>Página</i>
RESUMEN EJECUTIVO	3
I. ACTIVIDAD PRODUCTIVA.....	5
1. Actividad primaria.....	5
1.1 Sector agropecuario	5
1.2 Sector minería	7
2. Otros indicadores sectoriales.....	8
2.1 Sector manufactura.....	8
2.2 Sector construcción.....	9
2.3 Arribos a los establecimientos de hospedaje	10
II. ASPECTOS LABORALES	11
1. Empleo	11
III. SECTOR EXTERNO	12
1. Exportaciones.....	12
IV. CRÉDITO Y DEPÓSITOS.....	13
1. Crédito del sistema financiero.....	13
2. Depósitos en el sistema financiero	14
V. FINANZAS PÚBLICAS.....	16
1. Consumo público	16
2. Inversión pública	16
VI. ANEXOS	19



RESUMEN EJECUTIVO

Principales hechos de importancia

- En marzo, el sector minero se contrajo 7,8 por ciento, influenciado por la menor producción de plomo y zinc, a la que se sumó la nula producción de cobre, zinc y plata de la Minera Chinalco. De igual forma, la producción agropecuaria se contrajo 10,8 por ciento, ante las caídas registradas en los sub sectores agrícola y pecuario.
- En cuanto a los otros indicadores de actividad económica en la región, destacó el incremento en los despachos de cemento (4,7 por ciento), aunque a una menor tasa que la observada en febrero pasado; la continuidad en el crecimiento del sector manufacturero (18,3 por ciento), determinado por el reinicio de operaciones de la empresa Doe Run (refinación de minerales) desde agosto 2012, no obstante una menor producción de cemento; del crédito directo total (7,8 por ciento); crédito de consumo (12,7 por ciento); y crédito hipotecario (14,5 por ciento). Contrariamente, declinó la inversión pública (-14,7 por ciento) por segundo mes consecutivo; los arribos a los establecimientos de hospedaje (-11,5 por ciento); y el empleo formal en las empresas de más de 10 trabajadores en la ciudad de Huancayo (-1,8 por ciento).

Actividad primaria

- El **sector agropecuario** se contrajo 10,8 por ciento en el mes y en 7,7 por ciento en el acumulado, debido, en ambos casos, a la contracción de los sub sectores agrícola y pecuario.
- La **actividad minera** se contrajo 7,8 por ciento interanual en marzo, explicado por la menor extracción de plomo y zinc, a la que se sumó la nula producción de cobre, zinc y plata por parte de Minera Chinalco. Entre enero y marzo, creció ligeramente 0,1 por ciento, ante los aumentos en cobre y plata, principalmente por la oferta de Minera Chinalco en los dos primeros meses del año.

Otros indicadores de actividad económica

- La **producción manufacturera**, a precios de 1994, creció 18,3 por ciento interanual en marzo, justificado por el reinicio de operaciones en la empresa Doe Run desde agosto de 2012 (manufactura primaria), no obstante la menor producción de la manufactura no primaria (cemento). Entre enero y marzo, aumentó 42,0 por ciento.
- En marzo, los **despachos de cemento** por la empresa UNACEM (plantas de Condorcocha y Atocongo con las marcas Cemento Andino y Sol, respectivamente) se incrementaron en 4,7 por ciento, explicado por una mayor demanda privada, al haber sido negativa la inversión pública en el mes, y por un efecto base, disminuyendo 11,3 por ciento interanual en marzo de 2013 ante la desaceleración de la inversión privada de entonces. Entre enero y marzo, acumuló una expansión de 8,7 por ciento.
- Los **arribos a los establecimientos de hospedaje** se redujeron 11,5 por ciento, debido a un efecto base, toda vez que en el 2013 las celebraciones por Semana Santa se realizaron en marzo y en el 2014 serán en abril. Entre enero y marzo creció 1,3 por ciento, ante la mayor afluencia de visitantes nacionales y extranjeros.
- El **empleo formal** en las empresas de más de 10 trabajadores en la ciudad de Huancayo se redujo 1,8 por ciento en el mes, y disminuyó levemente 0,6 por ciento en lo que va del año.

- El **crédito directo total** en la región (S/. 3 686,0 millones) creció en 7,8 por ciento, en términos nominales, con respecto a igual mes del año 2013. Asimismo, los **créditos de consumo e hipotecario** registraron crecimientos nominales de 12,7 por ciento y 14,5 por ciento, respectivamente.
- De otro lado, la **inversión pública** en el mes (S/. 48,6 millones) se redujo en 14,7 por ciento de variación real interanual, explicado por los menores gastos en el Gobierno Regional y las municipalidades. Entre enero y marzo, se contrajo 1,0 por ciento, y los tres principales proyectos con mayor monto ejecutado (devengado) fueron: Mejoramiento de la capacidad resolutive del hospital Daniel Alcides Carrión Huancayo (S/. 15,5 millones entre enero y marzo), la Construcción y equipamiento del Hospital II-1 La Merced, Chanchamayo (S/. 10,3 millones en el acumulado), y el Mejoramiento de la carretera Satipo – Mazamari - Puerto Ocopa (S/. 7,7 millones).

CUADRO N° 1
OTROS INDICADORES DE ACTIVIDAD ECONÓMICA
(Variación % respecto a similar mes del año anterior)

	Oct.13	Nov.13	Dic.13	Ene.14	Feb.14	Mar.14
Producción industrial 1/	↑ 78,0	↑ 93,8	↑ 87,9	↑ 35,6	↑ 87,5	↑ 18,3
Despachos de cemento 1/	↓ -4,8	↑ 6,9	↑ 13,5	↓ -0,3	↑ 22,9	↑ 4,7
Arribos a los establecimientos de hospedaje	↓ -3,2	↓ -4,8	↓ -4,4	↑ 6,8	↑ 10,2	↓ -11,5
Empleo formal urbano 2/	↑ 2,6	↑ 1,6	↓ 0,0	↓ -0,7	↑ 1,0	↓ -1,8
Crédito total 3/	↑ 10,2	↑ 8,7	↑ 7,6	↑ 7,9	↑ 8,2	↑ 7,8
Crédito de consumo 3/	↑ 12,0	↑ 11,9	↑ 12,3	↑ 12,1	↑ 12,2	↑ 12,7
Crédito hipotecario 3/	↑ 22,3	↑ 19,8	↑ 18,4	↑ 14,8	↑ 16,0	↑ 14,5
Inversión pública 1/	↓ -10,8	↑ 58,2	↑ 12,2	↑ 74,2	↓ -6,2	↓ -14,7

1/ En términos reales.

2/ En empresas de 10 a más trabajadores situadas en la ciudad de Huancayo.

3/ En términos nominales.

Fuentes: BCRP - Sucursal Huancayo, UNACEM, MINCETUR, MTPE, SBS y MEF.

I. ACTIVIDAD PRODUCTIVA

1. Actividad primaria

1.1 Sector agropecuario

- La actividad agropecuaria en marzo se redujo en 10,8 por ciento, debido a la contracción de los sub sectores agrícola (-12,3 por ciento) y pecuario (-0,3 por ciento). En lo que va del año, la producción agropecuaria acumuló una contracción de 7,7 por ciento, influenciada por la caída de las partes agrícola y pecuaria.

CUADRO N° 2
SECTOR AGROPECUARIO 1/
(Miles de toneladas)

Subsectores	Estructura Porcentual 2012 /2	Marzo				Enero - Marzo			
		2 013	2 014	Var. %	Contribución al crecimiento 3/	2 013	2 014	Var. %	Contribución al crecimiento 3/
AGRÍCOLA	88,0			-12,3	-10,7			-8,7	-7,3
Orientada al mercado interno 2/	58,9			-2,9	-1,7			-1,4	-0,9
Papa	13,0	50,6	46,0	-9,1	-1,4	117,2	108,8	-7,1	-1,1
Piña	8,2	30,1	31,4	4,2	0,3	96,2	97,4	1,3	0,1
Naranja	7,0	16,8	17,4	3,5	0,2	53,5	55,0	2,8	0,2
Plátano	4,5	16,2	16,7	2,7	0,1	48,3	50,0	3,4	0,2
Maíz Choclo	3,1	16,4	16,8	2,3	0,1	30,0	30,4	1,2	0,1
Yuca	1,5	5,1	5,8	14,6	0,2	16,1	18,6	15,9	0,2
Zanahoria	1,0	6,9	5,7	-17,0	-0,2	18,4	15,5	-16,1	-0,3
Arveja Grano Verde	1,9	5,2	5,2	0,0	0,0	12,5	12,5	0,1	0,0
Orientada al mercado externo y agroindustria 2/	29,1			-30,6	-9,1			-34,7	-6,4
Maíz A. Duro	0,7	4,2	4,3	4,4	0,1	8,3	9,2	10,4	0,2
Café	25,8	7,9	4,8	-39,1	-9,8	10,7	5,8	-45,9	-6,9
Cacao	2,7	0,8	1,0	24,4	0,7	1,2	1,4	19,8	0,3
PECUARIO	12,0			-0,3	0,0			-2,4	-0,4
Carne de vacuno 4/	3,6	0,7	0,6	-4,3	-0,1	2,0	1,9	-6,0	-0,2
Carne de ave 4/	2,6	0,8	0,7	-3,7	-0,1	2,3	2,1	-6,1	-0,2
Carne de ovino 4/	1,4	0,2	0,2	1,7	0,0	0,6	0,6	0,5	0,0
Leche	2,5	4,4	4,1	-7,0	-0,2	11,9	11,9	0,1	0,0
SECTOR AGROPECUARIO	100,0			-10,8	-10,8			-7,7	-7,7

1/ Cifras preliminares

2/ A precios de 2007.

3/ En puntos porcentuales

4/ Peso neto

Fuente: Ministerio de Agricultura y Riego

Elaboración: BCRP, Sucursal Huancayo. Departamento de Estudios Económicos

- El subsector agrícola cayó en el mes en 12,3 por ciento, resultado en el que influyó la menor producción con destino a los mercados interno (-2,9 por ciento), y externo y agroindustria (-30,6 por ciento); sobresaliendo en el primer caso las reducciones en papa (-9,1 por ciento), zanahoria (-17,0 por ciento), mandarina (-8,3 por ciento), espinaca (-26,6 por ciento) y palta (-7,6 por ciento); y en el segundo, principalmente por la menor oferta de café (-39,1 por ciento). Entre enero y marzo, se contrajo en 8,7 por ciento, determinado por la reducción en la producción para el mercado externo y agroindustria (-34,7 por ciento), ante la menor producción de café (-45,9 por ciento) en la zona ceja de selva y selva (provincias de Chanchamayo y Satipo), por efectos de la "roya amarilla", además de bajos precios pagados y la presencia de "la broca"; a la que se

sumó la menor oferta para el mercado interno que decreció 1,4 por ciento, destacando las contracciones en papa (-7,1 por ciento), zanahoria (-16,1 por ciento) y espinaca (-3,1 por ciento).

- La producción pecuaria se contrajo levemente, 0,3 por ciento durante marzo, debido a la menor producción de leche (-7,0 por ciento) y carnes de vacuno (-4,3 por ciento), de ave (-3,7 por ciento) y de porcino (-8,3 por ciento). Entre enero y marzo decreció 2,4 por ciento, influenciado por la menor oferta de carnes de ave (-6,1 por ciento), de vacuno (-6,0 por ciento), de porcino (-9,3 por ciento) y de llama (-2,9 por ciento). Se calcula que la producción actual de leche bordea los 85 mil litros diarios, lo que representa un incremento de un poco más de 100 por ciento respecto de 2005, concentrándose la mayor oferta en el Valle del Mantaro.
- En cuanto al avance de las siembras, correspondiente a la actual campaña agrícola (2013 - 2014), se instalaron 117 777 hectáreas, superior en 11 831 hectáreas (11,2 por ciento) respecto a su similar de la campaña anterior, debido a las mayores siembras efectuadas durante enero (49,6 por ciento), febrero (195,2 por ciento) y marzo (80,8 por ciento), principalmente de cultivos permanentes. Las instalaciones de cultivos permanentes aumentaron en 13 616 hectáreas (133,1 por ciento) sustentado en las nuevas plantaciones de café (12 673 hectáreas adicionales o 360,8 por ciento más) como efecto del reemplazo de plantaciones susceptibles a “la roya” (variedades arábicas), por otras más resistentes a la plaga (híbridos, como los catimores), además del apoyo del Gobierno Central a través del otorgamiento de créditos para este fin; a los que se sumó los incrementos en piña (4,9 por ciento), plátano (17,9 por ciento) y cacao (41,0 por ciento). Contrariamente, cayó en los de tipo transitorio (1 785 hectáreas menos o 1,9 por ciento), destacando las disminuciones en cebada grano (-15,1 por ciento), trigo (-17,4 por ciento), avena forrajera (-3,5 por ciento) y arveja grano verde (-7,7 por ciento), debido al retraso de lluvias durante los primeros meses de la campaña grande y por reemplazo de cultivos más rentables como la quinua que creció en 146,5 por ciento.

CUADRO N° 3
SUPERFICIE SEMBRADA 1/
(Hectáreas)

	Campaña Agrícola 2/		Variación	
	2012-2013	2013-2014	Absoluta	Porcentual
Cultivos Transitorios	95 714	93 929	-1 785	-1,9
Papa	19 381	19 285	-96	-0,5
Cebada Grano	12 760	10 832	-1 928	-15,1
Maíz Amiláceo	8 412	8 249	-163	-1,9
Maíz Choclo	6 075	6 122	47	0,8
Trigo	6 805	5 620	-1 185	-17,4
Yuca	4 930	5 499	569	11,5
Maíz A. Duro	4 463	5 300	837	18,8
Quinua	2 140	5 276	3 136	146,5
Avena Forrajera	4 373	4 219	-154	-3,5
Arveja Grano Verde	3 885	3 587	-298	-7,7
Otros	22 490	19 940	-2 550	-11,3
Cultivos Permanentes	10 232	23 848	13 616	133,1
Café	3 512	16 185	12 673	360,8
Piña	1 764	1 851	87	4,9
Cacao	1 018	1 435	417	41,0
Plátano	1 146	1 351	205	17,9
Cebada Forrajera	980	679	-301	-30,7
Otros	1 812	2 347	535	29,5
TOTAL	105 946	117 777	11 831	11,2

1/ Cifras preliminares

2/ De agosto a marzo

Fuente: Dirección Regional de Agricultura - Junín

Elaboración: BCRP, Sucursal Huancayo. Departamento de Estudios Económicos



1.2 Sector minería

- En marzo, la actividad minera se contrajo, luego de seis meses consecutivos de crecimiento, descendiendo en el mes 7,8 por ciento, ante la menor producción de plomo (-22,9 por ciento) y zinc (-12,2 por ciento), siendo nulo en oro por culminación de actividades en la empresa IRL, la que a su vez era la única de este género en Junín a través de su unidad Corihuarmi. En este resultado influyó la nula producción de cobre, zinc y plata por parte de la Minera Chinalco que comenzó sus operaciones en enero pasado.
- Entre enero y marzo creció en 0,1 por ciento, influenciado por la mayor producción de cobre (81,6 por ciento) y plata (10,3 por ciento). En lo que va del año, la producción de zinc representó el 56 por ciento del VBP minero a precios de 2007, seguido de plata (24 por ciento) y cobre (13 por ciento). Así mismo, Chinalco registró en el avance una producción de cobre (1 990 toneladas), zinc (354 toneladas) y plata (3 060 kilogramos).

CUADRO N° 4
SECTOR MINERÍA 1/

(Variación % real respecto a similar periodo del año anterior)

Estructura	Porcentual 2012 2/	Marzo				Enero - Marzo			
		2 013	2 014	Var. %	Contribución 3/	2 013	2 014	Var. %	Contribución 3/
Cobre (TMF)	4,5	1 050	1 089	3,8	0,3	2 820	5 120	81,6	5,9
Plomo (TMF)	6,6	3 349	2 581	-22,9	-2,0	11 115	8 084	-27,3	-2,5
Zinc (TMF)	64,1	19 806	17 384	-12,2	-7,5	60 914	55 546	-8,8	-5,5
Plata (Kg.f)	21,8	38 519	41 107	6,7	1,4	118 135	130 281	10,3	2,2
Oro (Grmf)	2,9	0	0	-	-	0	0	-	-
TOTAL 1/	100,0			-7,8	-7,8			0,1	0,1

1/ Cifras preliminares.

2/ A precios de 2007.

3/ En base a la estructura de similar periodo de 2013.

Fuente: Ministerio de Energía y Minas.

Elaboración: BCRP, Sucursal Huancayo. Departamento de Estudios Económicos.

GRÁFICO N° 1
CRECIMIENTO DE LA PRODUCCIÓN MINERA
(Variación % real respecto a similar mes del año anterior)

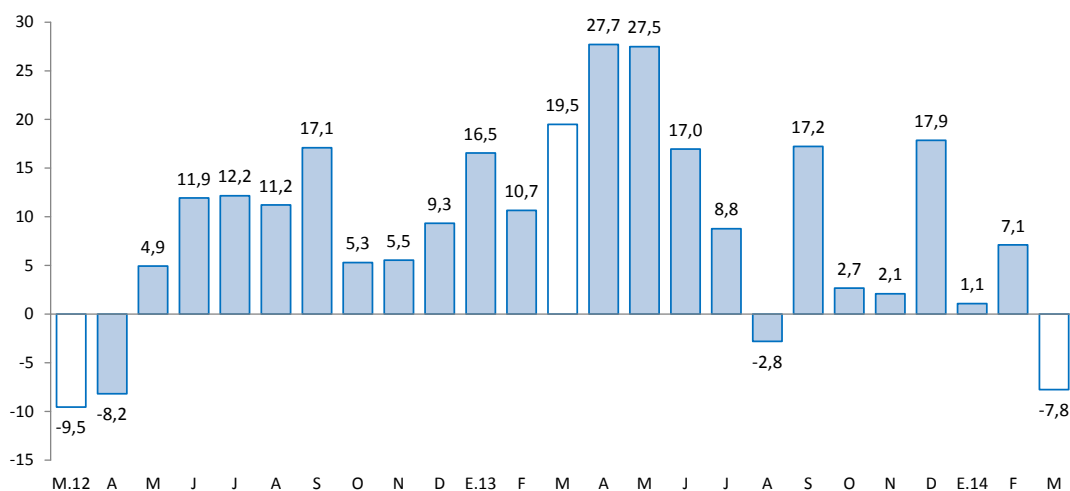

Fuente: MINEM.

Elaboración: BCRP, Sucursal Huancayo, Departamento de Estudios Económicos.

2. Otros indicadores sectoriales

2.1 Sector manufactura

- En marzo, a precios de 1994, el desempeño de la actividad manufacturera continuó siendo favorable al registrar un avance de 18,3 por ciento y fue reflejo del incremento de la manufactura primaria (62,2 por ciento) que se explicó por el reinicio de operaciones en la empresa Doe Run en la ciudad de La Oroya, provincia de Yauli, desde agosto 2012; contrarrestado parcialmente por la menor producción de la manufactura no primaria (-15,4 por ciento) ante la menor producción de cemento. Entre enero y marzo creció 42,0 por ciento.
- En la manufactura no primaria, la disminución de 15,4 por ciento en el mes se relacionó a la menor producción de cemento (-12,1 por ciento) por problemas productivos en la planta de Condorcocha, además de la nula elaboración de productos químicos, principalmente por ácido sulfúrico y sulfatos de cobre y zinc; contrarrestado parcialmente por la mayor producción de alimentos como el de condimentos (11,2 por ciento). Entre enero y marzo el sub sector cayó 6,1 por ciento.

CUADRO N° 5
SECTOR MANUFACTURA 1/
(Variación % real respecto a similar periodo del año anterior)

	Estructura Porcentual 2012 2/	Marzo		Enero - Marzo	
		Var.%	Contribución 3/	Var.%	Contribución 3/
MANUFACTURA PRIMARIA	9,0	62,2	27,0	120,5	45,8
Refinación de metales	9,0	62,2	27,0	120,5	45,8
Cobre refinado	0,0	-	-	-	-
Plomo refinado	0,0	26,3	3,3	164,7	12,5
Zinc refinado	8,9	-1,1	-0,2	3,9	0,6
Plata refinada	0,0	175,8	22,7	222,7	29,3
Zinc en polvo	0,0	-	-	-	-
Trióxido de arsénico	0,0	-	-	-	-
Bismuto	0,0	-11,2	-0,1	-29,0	-0,4
Otros 2/	0,1	45,4	1,4	259,9	3,8
MANUFACTURA NO PRIMARIA	91,0	-15,4	-8,7	-6,1	-3,8
Alimentos	2,1	11,2	0,1	35,8	0,5
Condimentos	1,8	16,7	0,2	41,1	0,5
Galletas	0,3	-21,7	0,0	-4,1	0,0
Productos Químicos	0,9	-100,0	-2,5	-97,1	-2,0
Plásticos	0,1	-100,0	0,0	65,9	0,0
Acido sulfúrico	0,7	-100,0	-2,1	-100,0	-1,8
Sulfato de cobre	0,0	-100,0	-0,2	-100,0	-0,1
Sulfato de zinc	0,1	-100,0	-0,2	-100,0	-0,2
Otros 2/	0,0	-	-	-	-
Minerales No Metálicos	87,9	-12,1	-6,4	-3,9	-2,3
Cemento	87,9	-12,1	-6,4	-3,9	-2,3
TOTAL	100,0	18,3	18,3	42,0	42,0

1/ Cifras preliminares.

2/ A precios de 1994.

3/ En base a la estructura de similar periodo de 2013.

Fuente: Empresas manufactureras

Elaboración: BCRP, Sucursal Huancayo. Departamento de Estudios Económicos.



GRÁFICO N° 2
CRECIMIENTO DE LA MANUFACTURA NO PRIMARIA
 (Variación % real respecto a similar mes del año anterior)

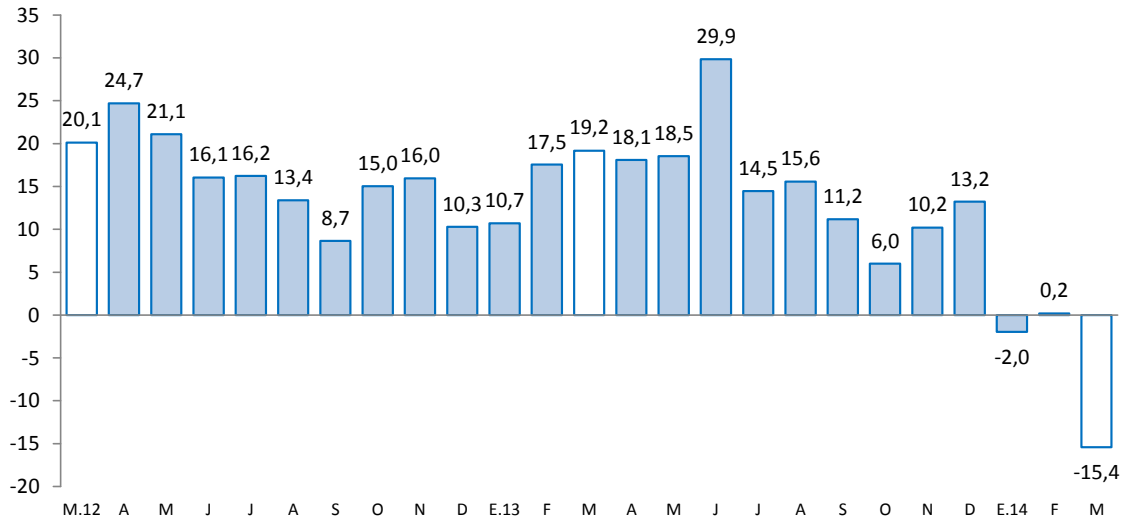

Fuente: Empresas Manufactureras

2.2 Sector construcción

- Los despachos de cemento por la empresa UNACEM (plantas Condorcocha y Atocongo con las marcas Cemento Andino y Sol, respectivamente) aumentaron en el mes en 4,7 por ciento, explicado por una mayor demanda privada y por un efecto base. En marzo de 2013 cayó 11,3 por ciento interanual, debido a la desaceleración de la inversión privada durante el primer semestre de ese año. En el mes, la inversión pública se redujo en 14,7 por ciento.

GRÁFICO N° 3
CRECIMIENTO DE LOS DESPACHOS DE CEMENTO
 (Variación % real respecto a similar mes del año anterior)

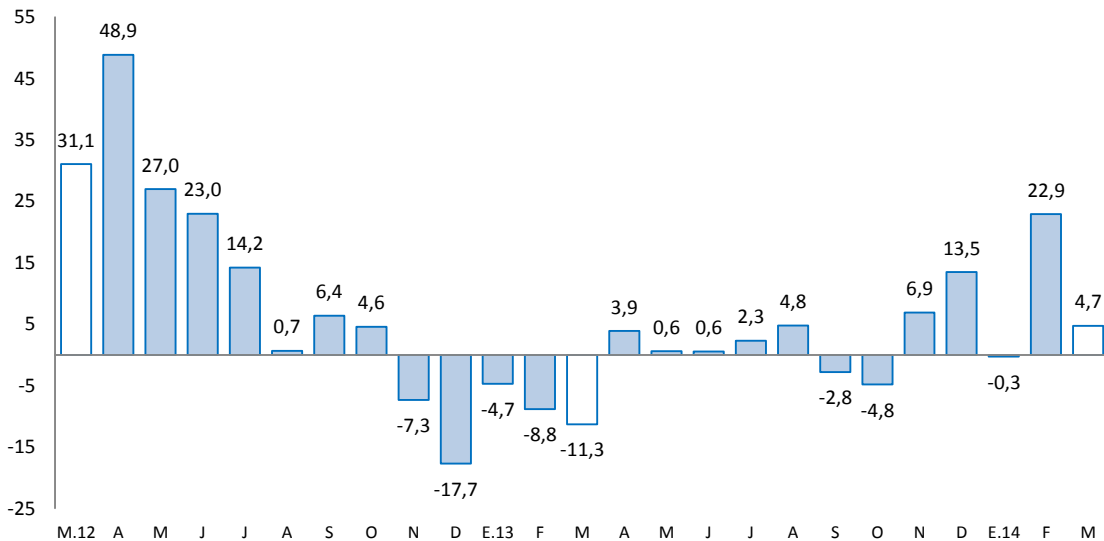

Fuente: BCRP, Sucursal Huancayo en base a información de UNACEM (Plantas Condorcocha y Atocongo).



- Entre enero y marzo, los despachos de cemento se incrementaron en 8,7 por ciento, influenciada por el resultado de febrero (22,9 por ciento) y marzo (4,7 por ciento). La demanda privada, que explicó el resultado acumulado, radica en empresas constructoras para viviendas, siendo la ciudad de Huancayo la que registra una mayor oferta, cuyos precios varían en función de su tamaño y ubicación, registrándose en los últimos años una favorable demanda de parte de las familias y empresas mineras, aunque condicionado por la presencia excesiva de lluvias.
- En julio de 2012, Cementos Lima y Cemento Andino concretaron la fusión por absorción, dando origen a la nueva compañía Unión Andina de Cementos S.A.A. (UNACEM) a partir de octubre de 2012.

2.3 Arribos a los establecimientos de hospedaje

- El número de arribos a los establecimientos de hospedaje durante el mes (75,4 miles) se redujo en 11,5 por ciento interanual, explicado por un efecto base, toda vez que las celebraciones por Semana Santa en el 2013 se realizaron en marzo y en el 2014 en abril. Del total de arribos, el 99,5 por ciento fueron nacionales, y en términos de pernотaciones, el nivel promedio disminuyó en 10,5 por ciento en el mes.
- Entre enero y marzo, los arribos (241,0 miles) crecieron en 1,3 por ciento con respecto a similar periodo del año anterior, debido a la mayor afluencia de visitantes nacionales (1,3 por ciento) y extranjeros (7,8 por ciento). Del total de arribos, el 99,6 por ciento fueron nacionales, de los cuales el 49 por ciento procedió del propio departamento, seguido de Lima Metropolitana (25 por ciento), Lima provincias (9 por ciento) y Huancavelica (6 por ciento); mientras que en los extranjeros, de los 1 031 visitantes, el 21 por ciento procedió de los Estados Unidos, seguido de Chile (11 por ciento), España (11 por ciento) y Francia (7 por ciento), entre los principales.

GRÁFICO N° 4
CRECIMIENTO DE ARRIBOS A ESTABLECIMIENTOS DE HOSPEDAJE
(Variación %)

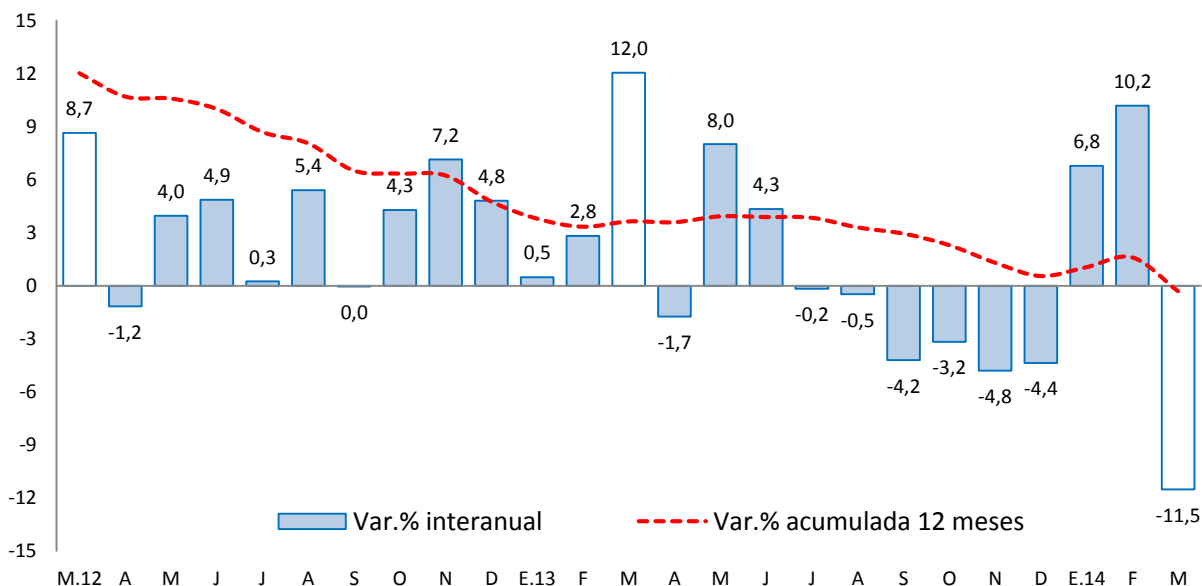

Fuente: Encuesta Mensual a Establecimientos de Hospedaje Temporal - MINCETUR

II. ASPECTOS LABORALES

1. Empleo

- El empleo en la ciudad de Huancayo, en empresas privadas formales de 10 a más trabajadores, se contrajo en 1,8 por ciento durante marzo, respecto de igual mes de 2013. El resultado se debió a las reducciones en las ramas de industria manufacturera (-5,3 por ciento); comercio (-0,2 por ciento); transportes, almacenes y comunicaciones (-1,5 por ciento); y servicios (-2,0 por ciento).
- Entre enero y marzo, disminuyó levemente en 0,6 por ciento, ante las contracciones en las ramas de industria manufacturera (-8,5 por ciento); transportes, almacenes y comunicaciones (-3,0 por ciento); y servicios (-0,6 por ciento).

CUADRO N° 6
CIUDAD DE HUANCAYO: ÍNDICE MENSUAL DE EMPLEO EN EMPRESAS
PRIVADAS FORMALES DE 10 Y MÁS TRABAJADORES
POR RAMA DE ACTIVIDAD ECONÓMICA 1/
 (Octubre 2010=100)

Sector	Marzo			Enero - Marzo		
	2013	2014	Var. %	2013	2014	Var. %
Extractiva 2/	-	-	-	-	-	-
Industria manufacturera	112,8	106,8	-5,3	115,1	105,3	-8,5
Comercio	106,1	105,9	-0,2	106,0	109,2	3,1
Transporte, almacenes y comunicaciones	117,6	115,8	-1,5	116,9	113,4	-3,0
Servicios 3/	91,4	89,6	-2,0	89,3	88,7	-0,6
Total	98,4	96,6	-1,8	97,0	96,5	-0,6

Nota: La información corresponde al primer día de cada mes.

1/ Cifras preliminares.

2/ Conformada por las subramas agricultura, pesca y minería.

3/ Conformada por las subramas servicios prestados a empresas, restaurantes y hoteles, establecimientos financieros, enseñanza, servicios sociales y comunales; y electricidad, gas y agua.

Fuente: MTPE - Encuesta Nacional de Variación del Empleo (ENVME)

Elaboración: BCRP, Sucursal Huancayo. Departamento de Estudios Económicos.

GRÁFICO N° 5
CIUDAD DE HUANCAYO: EMPLEO FORMAL URBANO EN EMPRESAS DE 10 A MÁS TRABAJADORES
 (Variación % respecto a similar mes del año anterior)

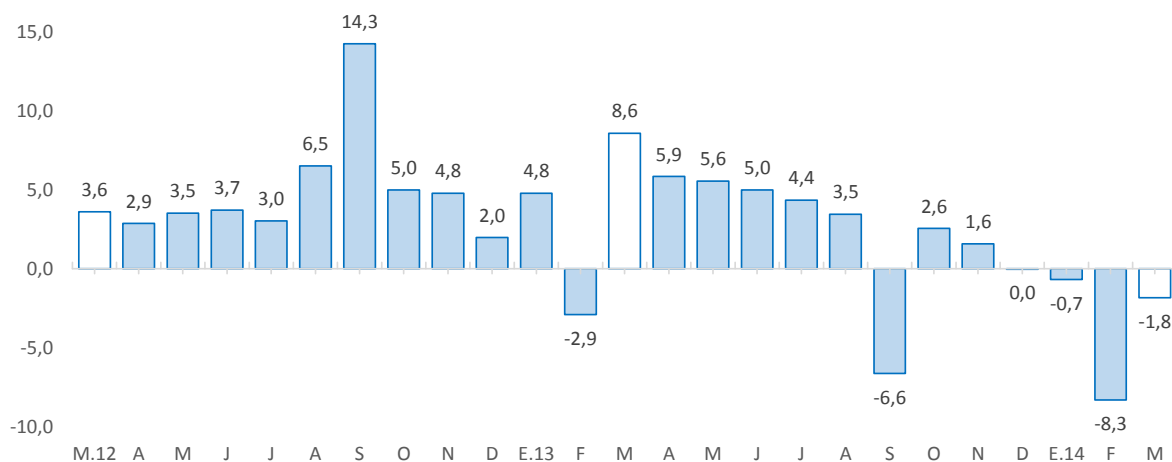

Fuente: Ministerio de Trabajo y Promoción del Empleo.

III. SECTOR EXTERNO

1. Exportaciones

- Las exportaciones de Junín totalizaron en marzo US\$ 86,5 millones, menor en US\$ 3,7 millones (-4,1 por ciento), debido a los menores envíos de productos tradicionales en US\$ 4,1 millones (-4,6 por ciento), contrarrestado parcialmente por el incremento de los no tradicionales con US\$ 0,4 millones de incremento (17,6 por ciento). En el primer caso, destacó las menores ventas de concentrados mineros de plata (-40,4 por ciento), cobre (-76,6 por ciento), plomo (-83,3 por ciento) y zinc (-55,8 por ciento), a las que se sumó las menores ventas de alcachofas y madera aserrada; mientras que los envíos de productos refinados, por el contrario, aumentaron en US\$ 26 millones (66,8 por ciento), explicado por mayores ventas de plata (112,5 por ciento), plomo (142,6 por ciento) y zinc (0,8 por ciento), luego de haber sido menores en el mes anterior.

CUADRO N° 7
EXPORTACIONES POR GRUPO DE PRODUCTOS 1/
(Valor FOB en miles de US\$)

TIPO	Estructura % 2012	Marzo				Enero - Marzo			
		2 013	2 014	Var. %	Contribución 3/	2 013	2 014	Var. %	Contribución 3/
Productos Tradicionales	94,5	87 822	83 742	-4,6	-4,5	187 810	227 706	21,2	20,7
Agropecuario	18,6	998	1 987	99,2	1,1	3 400	5 823	71,3	1,3
Minero 2/	75,9	86 824	81 755	-5,8	-5,6	184 410	221 883	20,3	19,4
Productos No Tradicionales	5,5	2 310	2 717	17,6	0,5	4 971	8 151	64,0	1,6
Agropecuarios	1,9	1 285	1 803	40,4	0,6	3 280	5 455	66,3	1,1
Pesquero	0,4	0	0	-	-	0	0	-	-
Textil	0,2	1	70	7 086,3	0,1	29	152	429,0	0,1
Maderas y papeles, y sus manif.	0,4	434	87	-80,0	-0,4	863	246	-71,5	-0,3
Químicos	0,0	315	420	33,5	0,1	349	865	147,7	0,3
Minerales no metálicos	0,2	0	0	-	-	0	66	73 357,0	0,0
Sidero - Metalúrgicos y joyería	2,2	275	295	7,3	0,0	399	1 275	219,5	0,5
Metal - Mecánicos	0,2	0	27	-	-	44	52	16,9	0,0
Otros No Tradicionales	0,1	0	14	-	-	6	39	516,3	0,0
Total Exportaciones	100,0	90 132	86 459	-4,1	-4,1	192 781	235 857	22,3	22,3

1/ Cifras Preliminares

2/ Incluye minerales refinados

3/ En base a la estructura de similar periodo de 2013.

Fuente: SUNAT.

Elaboración: BCRP, Sucursal Huancayo. Departamento de Estudios Económicos.

- De enero a marzo, las exportaciones acumularon un valor de US\$ 235,9 millones, superior en US\$ 43,1 millones (22,3 por ciento), al incrementarse las ventas de productos tradicionales en US\$ 39,9 millones (21,2 por ciento), principalmente por concentrados y refinados mineros que se expandieron en US\$ 37,5 millones (20,3 por ciento); seguido por los mayores envíos de los no tradicionales (US\$ 3,2 millones o 64,0 por ciento más), resaltando los incrementos en maíz, maca, cacao, papa preparada o en conserva, jengibre, musgos y líquenes para adornos, textiles, insumos químicos, de la minería no metálica y productos sidero metalúrgicos.
- Entre enero y marzo, los principales destinos de exportación fueron los Estados Unidos (65,3 por ciento), seguido de Corea del Sur (6,3 por ciento), China (6,2 por ciento), Suiza (5,8 por ciento), Brasil (3,7 por ciento) y África (2,1 por ciento), a donde se destinaron, mayormente, concentrados mineros de plata, cobre y zinc; refinados de plata, plomo, zinc y oro; y maíz, maca, cacao, jengibre, textiles y productos de minerales no metálicos.

IV. CRÉDITO Y DEPÓSITOS

1. Crédito del sistema financiero

- El crédito total al sector privado sumó S/. 3 686,0 millones al término del mes, aumentando en 7,8 por ciento en términos nominales respecto a marzo de 2013, debido a las mayores colocaciones de la banca múltiple (7,3 por ciento), instituciones no bancarias (6,1 por ciento), Agrobanco (43,9 por ciento) y Banco de la Nación (6,0 por ciento). La banca múltiple canalizó el 56,6 por ciento del crédito total, seguido de las instituciones no bancarias (35,7 por ciento del total), Banco de la Nación (4,1 por ciento) y Agrobanco (3,6 por ciento). El 90,3 por ciento del crédito total se otorgó en moneda nacional, creciendo en 8,7 por ciento respecto de su similar de marzo 2013.

CUADRO N° 8
CRÉDITO DIRECTO DEL SISTEMA FINANCIERO
(Saldos en miles de nuevos soles)

	Estructura % marzo 2014	marzo		Variación %	Contribución 3/
		2013	2014		
Banco de la Nación 1/	4,1	144 114	152 821	6,0	0,3
Agrobanco 2/	3,6	92 115	132 553	43,9	1,2
Banca Múltiple	56,6	1 942 427	2 084 756	7,3	4,2
Instituciones No Bancarias	35,7	1 240 094	1 315 880	6,1	2,2
Cajas Municipales	20,0	617 644	737 799	19,5	3,5
Cajas Rurales	0,4	6 018	13 022	116,4	0,2
Edpymes	2,5	87 064	92 974	6,8	0,2
Financieras	12,8	529 367	472 085	-10,8	-1,7
Total	100,0	3 418 751	3 686 011	7,8	7,8
Corporativo, gran y mediana empresa	12,2	465 491	450 608	-3,2	-0,4
Pequeña empresa	27,4	941 013	1 010 766	7,4	2,0
Microempresa	16,6	586 460	611 514	4,3	0,7
Consumo	33,2	1 087 450	1 225 566	12,7	4,0
Hipotecario	10,5	338 336	387 558	14,5	1,4
En moneda nacional	90,3	3 063 456	3 329 958	8,7	7,8
En moneda extranjera	9,7	355 294	356 054	0,2	0,0

1/ No considera los créditos a las demás empresas del sistema financiero.

2/ Sólo considera los créditos de consumo e hipotecario.

3/ En base a la estructura porcentual de similar mes de 2013.

Fuente: Superintendencia de Banca, Seguros y AFP

Elaboración: BCRP, Sucursal Huancayo. Departamento de Estudios Económicos.

- Según tipo de crédito, destacó el crecimiento interanual dirigido al sector de la pequeña empresa (7,4 por ciento), microempresa (4,3 por ciento), hipotecario (14,5 por ciento) y consumo (12,7 por ciento).

GRÁFICO Nº 6
CRECIMIENTO DEL CREDITO DIRECTO DEL SISTEMA FINANCIERO
 (Variación % respecto a similar mes del año anterior)

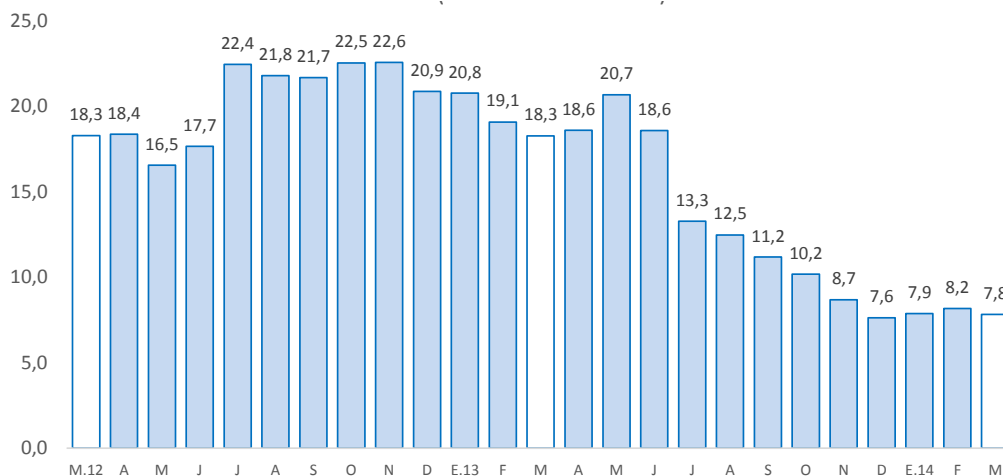

Fuente: Superintendencia de Banca, Seguros y AFP.
 Elaboración: BCRP, Sucursal Huancayo. Departamento de Estudios Económicos.

- Por su parte, la morosidad en marzo fue de 3,9 por ciento, superior en 0,8 puntos porcentuales, respecto al mismo mes de 2013. El mayor ratio se observó en las cajas rurales (11,5 por ciento), seguido de las edpymes (5,4 por ciento), financieras (4,7 por ciento) y cajas municipales (4,2 por ciento).

GRÁFICO Nº 7
TASA DE MOROSIDAD DEL SISTEMA FINANCIERO 1/
 (Porcentaje)

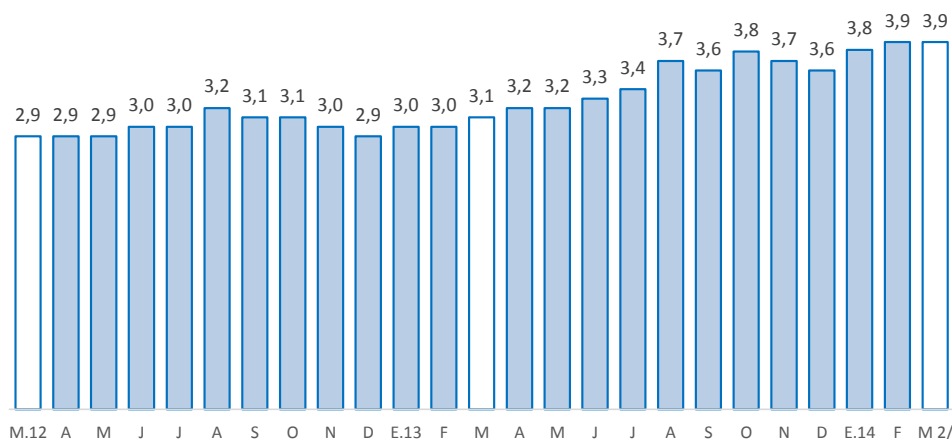

1/ Morosidad = (créditos vencidos + créditos en cobranza judicial) / colocaciones brutas.

2/ Preliminar.

Fuente: Superintendencia de Banca, Seguros y AFP.
 Elaboración: BCRP, Sucursal Huancayo. Departamento de Estudios Económicos.

2. Depósitos en el sistema financiero

- Los depósitos en el sistema financiero (S/. 2 208,0 millones) aumentaron nominalmente en 11,3 por ciento, respecto a marzo del pasado año, debido a la mayor captación de depósitos de ahorro (16,8 por ciento de aumento), a plazos (12,7 por ciento) y a la vista (0,5 por ciento).
- Por tipo de instituciones, los depósitos en la banca múltiple, que captaron el 48,3 por ciento del total, aumentaron en 12,5 por ciento; mientras que en las instituciones no bancarias (con 33,0

por ciento de participación) creció en 11,0 por ciento. La expansión se registró tanto en moneda nacional (10,7 por ciento) como en moneda extranjera (14,7 por ciento).

CUADRO Nº 9
DEPÓSITOS DEL SISTEMA FINANCIERO
(Saldos en miles de nuevos soles)

	Estructura % marzo 2014	marzo		Variación %	Contribución 1/
		2013	2014		
Banco de la Nación	18,7	379 925	413 059	8,7	1,7
Banca Múltiple	48,3	948 435	1 067 060	12,5	6,0
Instituciones No Bancarias	33,0	655 678	727 884	11,0	3,6
Cajas Municipales	29,3	569 586	647 088	13,6	3,9
Cajas Rurales	0,3	3 692	7 712	108,9	0,2
Financieras	3,3	82 400	73 084	-11,3	-0,5
Total	100,0	1 984 038	2 208 003	11,3	11,3
Vista	22,0	482 634	484 952	0,5	0,1
Ahorro	39,3	742 723	867 732	16,8	6,3
A plazos	38,7	758 682	855 319	12,7	4,9
En moneda nacional	85,8	1 709 861	1 893 538	10,7	9,3
En moneda extranjera	14,2	274 178	314 465	14,7	2,0

1/ En puntos porcentuales

Fuente: Superintendencia de Banca, Seguros y AFP.

Elaboración: BCRP, Sucursal Huancayo. Departamento de Estudios Económicos.

GRÁFICO Nº 8
CRECIMIENTO DE LOS DEPÓSITOS DEL SISTEMA FINANCIERO
(Variación % respecto a similar mes del año anterior)

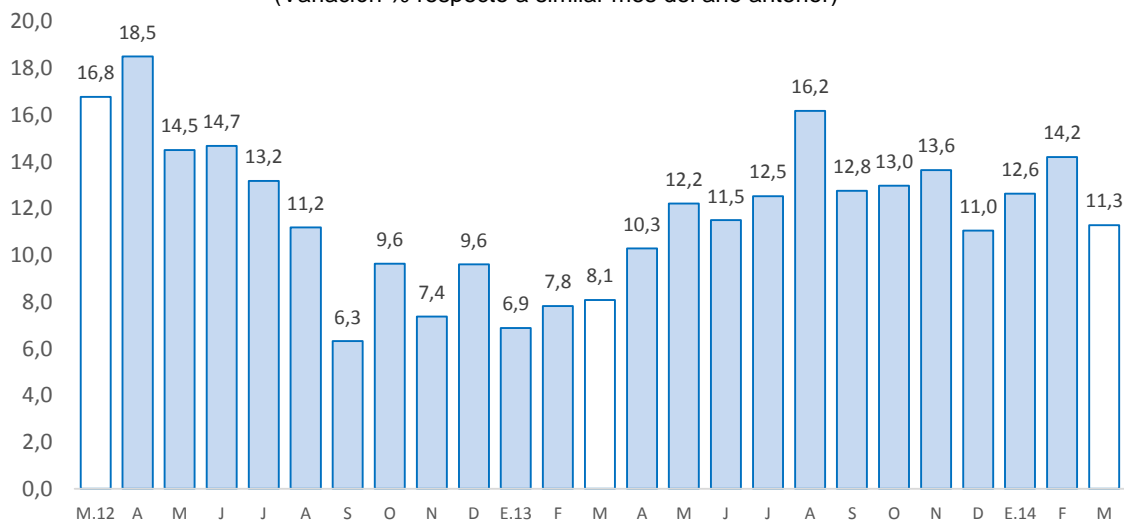

Fuente: Superintendencia de Banca, Seguros y AFP.

Elaboración: BCRP, Sucursal Huancayo. Departamento de Estudios Económicos

V. FINANZAS PÚBLICAS

1. Consumo público

- El consumo público en marzo creció 9,5 por ciento (variación real), debido a mayores gastos en el Gobierno Regional (8,7 por ciento) y municipalidades (11,4 por ciento). El resultado del Gobierno Regional se explicó por mayores pagos de remuneraciones (4,8 por ciento) y compra de bienes y servicios (28,6 por ciento), en tanto que el aumento en los gobiernos locales se asoció a la compra de bienes y servicios (16,5 por ciento).
- Entre enero y marzo, el consumo público aumentó en 6,0 por ciento, en términos reales, por el incremento de gastos en el Gobierno Regional (4,6 por ciento) y municipalidades (10,3 por ciento). Tanto en el Gobierno Regional como en los municipios, el incremento se relacionó a remuneraciones y compra de bienes y servicios.

CUADRO Nº 10
CONSUMO PÚBLICO /1 /2
(Miles de nuevos soles)

	Marzo			Enero - Marzo		
	2 013	2 014	Var.% real	2 013	2 014	Var.% real
Gobierno Regional	48 029	53 978	8,7	149 342	161 579	4,6
Gobiernos locales	19 865	22 881	11,4	48 151	54 920	10,3
Total	67 894	76 859	9,5	197 493	216 500	6,0

1/ Información actualizada al 30 de abril de 2014.

2/ Comprende el gasto en remuneraciones y en bienes y servicios

Fuente: Ministerio de Economía y Finanzas

Elaboración: BCRP, Sucursal Huancayo. Dpto. de Estudios Económicos

2. Inversión pública

- La inversión pública en Junín, correspondiente a los tres niveles de gobierno, totalizó en marzo S/. 48,6 millones, menor en S/. 6,5 millones (-14,7 por ciento en términos reales) ante los menores gastos en el Gobierno Regional y municipalidades. En el Gobierno Regional, cuyo gasto en inversiones decreció en S/. 3,7 millones, se asoció principalmente a menores montos devengados en transportes (S/. 11,8 millones de reducción); mientras que en los municipios se relacionó a planeamiento, gestión y reserva de contingencia (S/. 1,7 millones menos), educación (S/. 1,7 millones) y vivienda y desarrollo urbano (S/. 1,6 millones menos).
- Entre enero y marzo, la inversión pública acumuló una ejecución de S/. 103,9 millones, superior en S/. 2,4 millones en términos nominales, pero inferior en 1,0 por ciento en términos reales, debido a la mayor variación del IPC. Se registraron mayores desembolsos en el Gobierno Regional (S/. 14,9 millones o 62,9 por ciento más); y las disminuciones fueron en el Gobierno Central (S/. 7,9 millones o 25,9 por ciento menos) y los municipios (S/. 4,6 millones o 13,1 por ciento menos). En el Gobierno Central, las reducciones se relacionaron a educación (S/. 9,4 millones menos) y saneamiento (S/. 1,1 millones menos); mientras que en las municipalidades se relacionó a transportes (S/. 2,5 millones menos), vivienda y desarrollo urbano (S/. 1,5 millones) y medio ambiente (S/. 1,1 millones menos).
- En cuanto al avance de la inversión pública, lo ejecutado entre enero y marzo representó en la región el 11,4 por ciento de su Presupuesto Institucional Modificado (PIM). El Gobierno Regional registró un avance de 25,8 por ciento, seguido de los municipios (11,3 por ciento) y el Gobierno Nacional (6,4 por ciento).

CUADRO Nº 11
INVERSIÓN PÚBLICA 1/ 2/
(Miles de nuevos soles)

	Marzo			Enero - Marzo		
	2 013	2 014	Var.% real	2 013	2 014	Var.% real
Gobierno Nacional	6 939	9 514	32,6	33 839	25 945	-25,9
Gobierno Regional	19 922	16 229	-21,2	21 809	36 742	62,9
Gobiernos locales	28 168	22 810	-21,7	45 881	41 235	-13,1
Total	55 029	48 553	-14,7	101 529	103 922	-1,0

1/ Información actualizada al 30 de abril de 2014.

2/ Comprende la adquisición de activos no financieros

Fuente: Ministerio de Economía y Finanzas

Elaboración: BCRP, Sucursal Huancayo. Dpto. de Estudios Económicos.

GRÁFICO Nº 9
CRECIMIENTO DE LA INVERSIÓN PÚBLICA
(Variación % real)

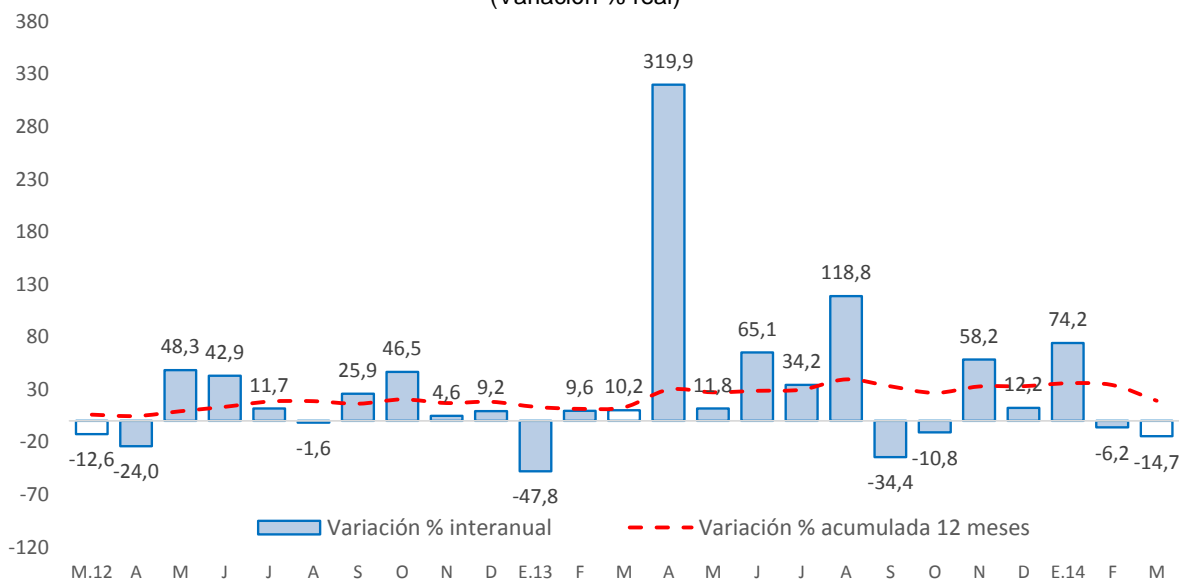

Fuente: Ministerio de Economía y Finanzas

- Entre los principales proyectos que se ejecutaron entre enero y marzo de 2014, destacó en el Gobierno Nacional el “Mejoramiento de la carretera Satipo - Mazamari - Pangoa – Puerto Ocopa”, que con un presupuesto de S/. 181,0 millones se devengó S/. 7,7 millones; seguido de la “Rehabilitación de la carretera Desvió Las Vegas – Tarma”, que con un presupuesto de S/. 86,1 millones se devengó en el acumulado S/. 5,6 millones.
- En el Gobierno Regional, sobresalió el “Mejoramiento de la capacidad resolutoria del hospital Daniel Alcides Carrión Huancayo”, con un presupuesto de S/. 131,6 millones y un devengado acumulado de S/. 15,5 millones entre enero y marzo, seguido de la “Construcción y equipamiento de hospital II-1 La Merced – Chanchamayo”, que con un presupuesto de S/. 95,9 millones se devengó en el acumulado S/. 10,3 millones.

- Por su parte, en los gobiernos locales, los mayores desembolsos se registraron en el “Mejoramiento de la capacidad operativa de la Gerencia de Obras Públicas de la Municipalidad Provincial de Huancayo” con un gasto acumulado de S/. 1,3 millones; y el “Mejoramiento e instalación de los sistemas de agua potable y alcantarillado de las localidades de Marco, Tunan Marca, Tragadero, Coricancha y Muquillanqui de los distritos de Marco y Tunan Marca - provincia de Jauja” con un gasto de S/. 1,2 millones.



VI. ANEXOS

ANEXO 1

JUNÍN: PRODUCCIÓN AGROPECUARIA 1/

(En toneladas métricas)

CULTIVOS	2 013										2 014			CULTIVOS
	MAR	ABR	MAY	JUN	JUL	AGO	SET	OCT	NOV	DIC	ENE	FEB	MAR	
AGRÍCOLA														AGRÍCOLA
CONSUMO INTERNO														CONSUMO INTERNO
Ajo	32	25	318	1 218	854	401	63	28	0	0	0	23	44	Ajo
Arroz Cáscara	482	1 064	1 822	1 436	395	82	89	84	24	12	7	70	422	Arroz Cáscara
Arveja Grano Seco	0	0	1 013	1 466	18	10	0	0	0	0	0	0	0	Arveja Grano Seco
Arveja Grano Verde	5 241	5 524	3 198	1 155	1 297	2 219	1 249	1 076	1 315	1 424	3 057	4 231	5 244	Arveja Grano Verde
Cebada Grano	0	0	3 233	15 770	8 225	798	66	0	0	0	0	0	0	Cebada Grano
Cebolla	1 239	1 751	2 073	1 356	1 113	1 010	702	690	528	659	701	805	988	Cebolla
Espinaca	951	896	1 031	953	772	568	825	817	929	1 018	1 337	1 012	699	Espinaca
Frijol Grano Seco	351	219	633	575	1 030	1 042	371	200	83	199	464	348	307	Frijol Grano Seco
Haba Grano Seco	0	39	1 615	1 943	138	0	0	0	0	0	0	0	0	Haba Grano Seco
Haba Grano Verde	3 284	5 895	2 831	344	279	375	405	394	792	876	1 103	2 099	3 534	Haba Grano Verde
Lechuga	688	539	662	634	457	512	335	445	229	868	616	471	345	Lechuga
Maíz Amiláceo	0	70	5 190	10 491	2 278	416	0	0	0	0	0	0	0	Maíz Amiláceo
Maíz Choclo	16 373	36 336	11 944	144	22	440	367	58	76	720	4 919	8 737	16 752	Maíz Choclo
Mandarina	3 146	6 702	7 805	8 626	9 070	5 301	2 306	453	225	116	966	1 515	2 885	Mandarina
Mashua	0	495	2 737	2 085	140	46	0	0	0	0	0	0	0	Mashua
Naranja	16 801	20 480	22 062	26 505	28 985	17 189	15 378	19 103	21 426	20 366	21 044	16 599	17 384	Naranja
Oca	105	593	2 566	1 691	136	0	0	0	0	0	0	0	0	Oca
Olluco	1 673	3 180	5 601	4 873	1 465	197	47	0	20	69	199	1 114	1 584	Olluco
Palta	3 018	2 599	1 992	788	635	622	988	4 473	5 025	6 296	5 192	3 184	2 789	Palta
Papa	50 554	68 670	86 709	76 088	24 667	4 252	2 461	3 089	5 552	15 332	28 671	34 192	45 975	Papa
Papaya	846	931	900	858	851	724	758	916	985	1 334	1 025	907	918	Papaya
Piña	30 107	29 023	27 313	24 039	22 275	20 538	22 305	28 125	30 030	30 727	33 399	32 652	31 377	Piña
Plátano	16 245	17 872	17 641	15 629	16 659	14 165	14 811	16 934	16 815	18 493	18 574	14 704	16 678	Plátano
Yuca	5 073	5 441	5 084	5 015	4 716	5 017	6 269	7 973	8 133	8 457	6 903	5 916	5 816	Yuca
Zanahoria	6 908	6 501	6 029	4 185	2 379	1 385	1 126	783	912	2 264	4 377	5 347	5 734	Zanahoria
Zapallo	408	242	205	171	38	90	127	167	100	171	341	586	411	Zapallo
Otros Cons. Interno	10 551	10 493	11 530	20 310	13 657	7 409	7 076	7 460	8 208	9 023	9 447	9 949	10 607	Otros Cons. Interno
INDUSTRIAL Y/O EXP.														INDUSTRIAL Y/O EXP.
Cacao	806	1 328	1 696	1 831	1 601	892	681	504	225	203	141	284	1 002	Cacao
Café	7 900	13 270	15 724	10 012	4 177	917	0	0	0	0	0	992	4 814	Café
Maíz A. Duro	4 154	2 279	778	163	172	1 001	767	516	218	412	1 537	3 287	4 338	Maíz A. Duro
Otros Industrial y/o Exp.	0	0	0	0	19	45	40	18	1	0	0	0	0	Otros Industrial y/o Exp.
PECUARIO														PECUARIO
CARNE 2/														CARNE 2/
Carne Ave	753,5	785,1	807,6	776,2	758,6	829,3	507,5	533,5	972,9	581,1	656,5	757,2	725,4	Carne Ave
Carne Ovino	207,7	210,8	205,9	213,3	218,4	208,3	204,3	206,2	217,5	209,0	215,7	209,1	211,2	Carne Ovino
Carne Porcino	294,4	271,0	270,5	282,8	290,6	282,1	285,0	296,7	286,2	295,4	268,4	254,1	269,9	Carne Porcino
Carne Vacuno	669,2	633,0	659,7	662,5	653,3	619,1	613,0	613,8	612,1	631,4	619,6	623,2	640,2	Carne Vacuno
Carne Caprino	2,1	2,1	2,3	2,4	2,6	2,2	2,4	2,3	2,5	2,0	2,4	2,6	2,6	Carne Caprino
Carne Alpaca	20,5	19,6	19,9	20,0	20,8	19,8	19,8	19,9	19,6	20,8	20,5	21,0	21,5	Carne Alpaca
Carne Llama	14,7	14,5	14,3	15,5	15,9	15,2	15,4	15,1	15,0	15,8	14,1	15,0	14,8	Carne Llama
Huevo	125,9	120,2	121,7	120,3	115,5	109,9	110,0	106,1	106,4	102,1	101,3	102,6	147,4	Huevo
Leche	4 438,8	3 895,7	3 993,9	3 949,7	3 872,6	3 760,8	3 641,6	3 728,6	3 743,8	3 832,6	3 796,3	3 939,2	4 127,1	Leche
Lana	414,6	182,1	3,9	0,0	0,0	0,0	0,0	0,0	0,0	0,0	106,9	357,3	543,4	Lana
FIBRA														FIBRA
Fibra de Alpaca	0,0	0,0	0,0	0,0	0,0	0,0	0,0	52,1	38,9	10,4	0,0	0,0	0,0	Fibra de Alpaca
Fibra de Llama	0,3	0,0	0,0	0,0	0,0	0,0	0,0	20,0	16,5	1,9	0,0	0,0	0,0	Fibra de Llama

1/ Cifras preliminares

2/ Peso Neto, no de animales en pie.

FUENTE: MINAGRI

ELABORACIÓN: BCRP, Sucursal Huancayo, Departamento de Estudios Económicos.



ANEXO 2

JUNÍN: PRODUCCIÓN MINERA METÁLICA 1/
(Contenido Fino)

Producción Metálica Concentración	2 013										2 014			Producción Metálica Concentración
	MAR	ABR	MAY	JUN	JUL	AGO	SET	OCT	NOV	DIC	ENE	FEB	MAR	
COBRE (TMF)	1 050	1 033	1 092	1 021	953	935	1 135	1 087	1 138	1 315	1 260	2 771	1 089	COBRE (TMF)
PLOMO (TMF)	3 349	3 371	4 761	3 864	3 659	3 450	4 871	3 439	3 545	4 630	2 996	2 506	2 581	PLOMO (TMF)
ZINC (TMF)	19 806	19 313	21 772	21 431	21 680	18 018	20 809	21 035	18 906	21 281	20 858	17 303	17 384	ZINC (TMF)
PLATA (Kg.f)	38 519	36 735	49 914	41 376	38 693	39 244	53 916	40 575	39 831	57 894	46 331	42 842	41 107	PLATA (Kg.f)
ORO (Grm.f)	0	0	0	0	0	0	0	0	0	0	0	0	0	ORO (Grm.f)

1/ Cifras preliminares.

FUENTE: MINEM

ELABORACIÓN: BCRP. Sucursal Huancayo. Departamento de Estudios Económicos.

ANEXO 3

**JUNÍN: PRODUCCIÓN MANUFACTURERA 1/
(Índice 1994 = 100)**

DESCRIPCIÓN	2 013										2 014			DESCRIPCIÓN
	MAR	ABR	MAY	JUN	JUL	AGO	SET	OCT	NOV	DIC	ENE	FEB	MAR	
I. MANUFACTURA PRIMARIA	33,3	51,8	54,4	53,1	52,6	47,8	47,6	51,1	53,5	52,2	54,3	54,0	53,9	I. MANUFACTURA PRIMARIA
Refinación de metales	33,3	51,8	54,4	53,1	52,6	47,8	47,6	51,1	53,5	52,2	54,3	54,0	53,9	Refinación de metales
Cobre refinado	0,0	0,0	0,0	0,0	0,0	0,0	0,0	0,0	0,0	0,0	0,0	0,0	0,0	Cobre refinado
Plomo refinado	78,1	112,5	113,9	123,1	102,3	104,5	108,8	131,5	119,3	111,9	115,1	107,1	98,6	Plomo refinado
Zinc refinado	62,0	60,1	63,7	62,3	62,3	52,6	61,7	58,0	61,3	54,2	49,5	56,5	61,3	Zinc refinado
Plata refinada	37,1	89,6	95,7	86,4	92,8	83,6	77,4	80,8	91,6	93,1	103,6	103,7	102,3	Plata refinada
Zinc en polvo	0,0	0,0	0,0	2,1	0,0	0,0	0,0	0,0	0,0	0,0	0,0	0,0	0,0	Zinc en polvo
Trióxido de arsénico	0,0	0,0	0,0	3,5	0,0	0,0	0,0	0,0	0,0	0,0	0,0	0,0	0,0	Trióxido de arsénico
Bismuto	67,2	66,1	76,6	65,7	88,3	75,6	52,5	56,4	72,8	46,4	39,0	49,9	59,6	Bismuto
Otros 2/	14,6	19,3	19,5	21,9	22,4	17,7	15,8	17,9	19,5	24,3	23,0	18,8	21,2	Otros 2/
II. MANUFACTURA NO PRIMARIA	238,2	215,7	230,8	244,5	250,0	263,2	247,4	267,0	267,0	256,6	206,6	211,7	201,5	II. MANUFACTURA NO PRIMARIA
A. Alimentos	293,0	267,7	150,1	242,7	342,9	369,4	371,7	379,8	325,6	196,4	386,8	407,6	325,8	A. Alimentos
Condimentos	299,1	251,9	143,5	250,2	352,2	374,5	381,1	387,6	339,9	188,5	446,0	427,5	349,0	Condimentos
Galletas	260,9	350,5	185,0	203,8	294,0	343,0	322,9	339,1	250,2	238,0	75,9	303,3	204,3	Galletas
B. Productos Químicos	136,0	139,4	130,8	138,6	139,2	139,9	116,7	143,1	143,7	100,2	3,8	4,6	0,0	B. Productos Químicos
Plásticos	80,8	101,7	118,3	116,1	134,0	128,0	154,2	169,6	154,2	154,2	154,2	185,0	0,0	Plásticos
Acido sulfúrico	371,1	363,7	355,8	388,3	370,5	388,3	332,8	400,7	391,5	271,4	0,0	0,0	0,0	Acido sulfúrico
Sulfato de cobre	16,1	12,5	9,7	9,7	6,9	5,6	6,4	6,4	6,4	0,0	0,0	0,0	0,0	Sulfato de cobre
Sulfato de zinc	221,5	358,0	260,5	219,8	356,2	280,0	140,0	241,0	313,7	251,7	0,0	0,0	0,0	Sulfato de zinc
Otros 3/	0,0	0,0	0,0	0,0	0,0	0,0	0,0	0,0	0,0	0,0	0,0	0,0	0,0	Otros 3/
C. Minerales No Metálicos	266,7	240,0	261,7	275,2	279,4	294,6	277,8	298,6	299,8	294,4	238,9	244,6	234,5	C. Minerales No Metálicos
Cemento	266,7	240,0	261,7	275,2	279,4	294,6	277,8	298,6	299,8	294,4	238,9	244,6	234,5	Cemento
TOTAL	64,8	77,0	81,5	82,5	83,0	80,9	78,4	84,3	86,3	83,6	77,7	78,2	76,6	TOTAL

1/ Cifras preliminares. A precios de 1994

2/ Oro, Selenio, Teluro, Arsénico, Antimonio, entre otros.

3/ Oleum 105,62%.

FUENTE: Empresas manufactureras

ELABORACIÓN: BCRP. Sucursal Huancayo. Departamento de Estudios Económicos.



ANEXO 4

JUNÍN: PRODUCCIÓN MANUFACTURERA 1/
(Variación Porcentual Real)

DESCRIPCIÓN	2 013										2 014			DESCRIPCIÓN
	MAR	ABR	MAY	JUN	JUL	AGO	SET	OCT	NOV	DIC	ENE	FEB	MAR	
I. MANUFACTURA PRIMARIA	-	-	-	-	-	879,8	354,6	401,9	520,8	357,2	84,7	395,5	62,2	I. MANUFACTURA PRIMARIA
Refinación de metales	-	-	-	-	-	879,8	354,6	401,9	520,8	357,2	84,7	395,5	62,2	Refinación de metales
Cobre refinado	-	-	-	-	-	-	-	-	-	-	-	-	-	Cobre refinado
Plomo refinado	-	-	-	-	-	-	-	-	-	-	167,0	-	26,3	Plomo refinado
Zinc refinado	-	-	-	-	-	85,1	1,6	-1,0	25,6	-17,5	25,3	-5,1	-1,1	Zinc refinado
Plata refinada	-	-	-	-	-	-	-	-	-	-	76,1	-	175,8	Plata refinada
Zinc en polvo	-	-	-	-	-	-	-	-	-	-	-	-	-	Zinc en polvo
Trióxido de arsénico	-	-	-	-	-	-	-	-	-	-	-	-	-	Trióxido de arsénico
Bismuto	-	-	-	-	-	-	-	-	-	-	-64,7	58,6	-11,2	Bismuto
Otros 2/	-	-	-	-	-	-	4 388,4	2 445,0	1 220,8	3 050,2	1 524,6	1 135,5	45,4	Otros 2/
II. MANUFACTURA NO PRIMARIA	19,2	18,1	18,5	29,9	14,5	15,6	11,2	6,0	10,2	13,2	-2,0	0,2	-15,4	II. MANUFACTURA NO PRIMARIA
A. Alimentos	17,3	36,2	-42,3	43,8	9,7	11,0	26,2	27,0	30,9	6,7	54,4	44,7	11,2	A. Alimentos
Condimentos	18,9	28,0	-45,6	47,2	7,3	7,3	22,1	14,9	30,0	1,7	75,5	36,5	16,7	Condimentos
Galletas	8,4	79,5	-23,5	25,1	27,8	38,0	58,6	248,7	37,3	34,7	-67,3	162,0	-21,7	Galletas
B. Productos Químicos	2 841,8	2 028,1	2 028,2	3 347,5	4 144,3	401,9	136,4	134,1	114,2	-2,7	-94,6	-94,5	-100,0	B. Productos Químicos
Plásticos	-56,9	-61,7	-52,6	-28,8	0,7	24,3	-8,3	0,8	10,9	-42,5	602,2	81,8	-100,0	Plásticos
Acido sulfúrico	-	-	-	-	-	370,5	126,0	181,8	147,4	0,0	-100,0	-100,0	-100,0	Acido sulfúrico
Sulfato de cobre	-	-	-	-	-	-	-	-	-	-	-	-100,0	-100,0	Sulfato de cobre
Sulfato de zinc	-	-	-	-	-	-	-	-6,2	7,9	0,0	-100,0	-100,0	-100,0	Sulfato de zinc
Otros 3/	-	-	-	-	-	-	-	-	-	-	-	-	-	Otros 3/
C. Minerales No Metálicos	14,0	12,0	15,1	24,0	9,7	11,9	8,5	3,0	7,5	13,9	-0,8	2,0	-12,1	C. Minerales No Metálicos
Cemento	14,0	12,0	15,1	24,0	9,7	11,9	8,5	3,0	7,5	13,9	-0,8	2,0	-12,1	Cemento
TOTAL	110,7	174,1	172,1	185,0	147,0	106,7	81,9	78,0	93,8	87,9	35,6	87,5	18,3	TOTAL

1/ Cifras preliminares. A precios de 1994

2/ Oro, Selenio, Teluro, Arsénico, Antimonio, entre otros.

3/ Oleum 105,62%.

FUENTE: Empresas manufactureras

ELABORACIÓN: BCRP. Sucursal Huancayo. Departamento de Estudios Económicos.



ANEXO 5

JUNÍN: EXPORTACIONES FOB POR TIPO DE PRODUCTOS 1/

(Miles US\$ valor FOB)

TIPO	2 013										2 014			TIPO
	MAR	ABR	MAY	JUN	JUL	AGO	SET	OCT	NOV	DIC	ENE	FEB	MAR	
Productos Tradicionales	87 822	86 488	58 196	77 941	114 224	138 994	91 309	103 042	89 573	71 674	66 646	77 318	83 742	Productos Tradicionales
Agropecuario	998	607	578	5 581	6 618	12 043	9 768	10 798	7 948	6 155	1 816	2 021	1 987	Agropecuario
Minero 2/	86 824	85 881	57 618	72 359	107 606	126 951	81 541	92 244	81 626	65 518	64 830	75 297	81 755	Minero 2/
Productos No Tradicionales	2 310	1 824	1 555	1 579	2 350	1 602	2 886	3 772	3 729	3 574	2 141	3 294	2 717	Productos No Tradicionales
Agropecuario	1 285	1 014	847	1 098	908	762	1 476	2 264	2 219	1 745	1 564	2 088	1 803	Agropecuario
Pesquero	0	0	0	0	0	0	0	0	0	0	0	0	0	Pesquero
Textil	1	56	58	444	138	199	148	228	119	21	32	49	70	Textil
Maderas y papeles, y sus manuf.	434	240	152	0	123	60	19	149	59	225	97	62	87	Maderas y papeles, y sus manuf.
Quimicos	315	319	245	0	538	217	593	371	693	1 101	0	445	420	Quimicos
Minerales no metálicos	0	0	0	0	11	17	0	0	26	15	12	54	0	Minerales no metálicos
Sidero - Metalúrgicos y joyería	275	195	250	0	538	341	562	676	520	375	415	565	295	Sidero - Metalúrgicos y joyería
Metal - Mecánicos	0	0	2	28	0	0	0	0	0	0	5	20	27	Metal - Mecánicos
Otros No Tradicionales	0	1	0	8	93	6	89	84	93	92	16	9	14	Otros No Tradicionales
TOTAL EXPORTACIONES	90 132	88 312	59 750	79 520	116 574	140 596	94 195	106 814	93 302	75 247	68 787	80 612	86 459	TOTAL EXPORTACIONES

1/ Cifras Preliminares.

2/ Incluye minerales refinados.

FUENTE: SUNAT

ELABORACIÓN: BCRP. Sucursal Huancayo. Departamento de Estudios Económicos.



ANEXO 6

JUNÍN: EXPORTACIONES FOB DE PRODUCTOS TRADICIONALES 1/
(Miles US\$ valor FOB)

TIPO	2 013										2 014			TIPO
	MAR	ABR	MAY	JUN	JUL	AGO	SET	OCT	NOV	DIC	ENE	FEB	MAR	
AGROPECUARIO	998	607	578	5 581	6 618	12 043	9 768	10 798	7 948	6 155	1 816	2 021	1 987	AGROPECUARIO
Café														Café
Volumen (TM)	375	211	154	1 644	1 820	3 602	2 903	3 212	2 312	2 010	668	595	590	Volumen (TM)
Valor (Miles US\$)	998	607	572	5 581	6 618	12 043	9 768	10 798	7 948	6 155	1 816	2 021	1 987	Valor (Miles US\$)
Lana														Lana
Volumen (TM)	0	0	0	0	0	0	0	0	0	0	0	0	0	Volumen (TM)
Valor (Miles US\$)	0	0	0	0	0	0	0	0	0	0	0	0	0	Valor (Miles US\$)
Chancaca														Chancaca
Volumen (TM)	0	0	3	0	0	0	0	0	0	0	0	0	0	Volumen (TM)
Valor (Miles US\$)	0	0	6	0	0	0	0	0	0	0	0	0	0	Valor (Miles US\$)
Pieles														Pieles
Volumen (TM)	0	0	0	0	0	0	0	0	0	0	0	0	0	Volumen (TM)
Valor (Miles US\$)	0	0	0	0	0	0	0	0	0	0	0	0	0	Valor (Miles US\$)
MINEROS	86 824	85 881	57 618	72 359	107 606	126 951	81 541	92 244	81 626	65 518	64 830	75 297	81 755	MINEROS
Plata														Plata
Volumen (TM)	2 363	669	1 408	0	192	2 064	417	202	1 479	228	0	200	1 557	Volumen (TM)
Valor (Miles US\$)	5 121	1 152	3 204	0	498	5 236	1 359	516	3 002	511	0	600	3 053	Valor (Miles US\$)
Cobre														Cobre
Volumen (TM)	8 036	0	5 282	1 396	1 394	4 387	2 359	95	6 202	96	0	1 592	3 060	Volumen (TM)
Valor (Miles US\$)	17 153	0	10 915	2 775	4 607	7 702	6 040	351	9 618	377	0	2 526	4 016	Valor (Miles US\$)
Plomo														Plomo
Volumen (TM)	1 822	4 671	0	0	6 068	0	4 687	6 797	3 080	5 442	0	0	488	Volumen (TM)
Valor (Miles US\$)	5 463	19 856	0	0	15 718	0	13 956	17 427	2 869	15 077	0	0	911	Valor (Miles US\$)
Zinc														Zinc
Volumen (TM)	29 715	27 222	11 433	13 581	22 746	33 708	5 441	15 836	11 985	9 206	9 297	4 296	13 576	Volumen (TM)
Valor (Miles US\$)	20 235	22 171	7 409	7 913	16 626	24 645	4 451	11 491	9 412	6 514	5 603	2 535	8 953	Valor (Miles US\$)
Otros														Otros
Volumen (TM)	0	0	0	0	0	0	0	0	0	0	0	0	0	Volumen (TM)
Valor (Miles US\$)	0	0	0	0	0	0	0	0	0	0	0	0	0	Valor (Miles US\$)
Minerales Refinados	38 852	42 702	36 089	61 671	70 156	89 368	55 735	62 459	56 724	43 040	59 227	69 637	64 821	Minerales Refinados
• Plata refinada														• Plata refinada
Volumen (TM)	18	36	0	44	82	62	40	44	41	46	34	62	53	Volumen (TM)
Valor (Miles US\$)	16 302	27 604	0	30 383	51 985	44 306	29 761	31 086	26 893	29 341	21 687	41 957	34 636	Valor (Miles US\$)
• Cobre refinado														• Cobre refinado
Volumen (TM)	0	0	0	0	0	303	0	0	0	30	0	0	0	Volumen (TM)
Valor (Miles US\$)	0	0	0	0	0	1 424	0	0	0	236	0	0	0	Valor (Miles US\$)
• Plomo refinado														• Plomo refinado
Volumen (TM)	3 184	904	10 978	8 148	2 676	13 688	6 999	7 899	8 245	1 601	12 948	7 849	8 575	Volumen (TM)
Valor (Miles US\$)	7 323	1 812	22 623	16 841	5 477	29 964	14 313	16 652	17 249	3 520	28 447	16 670	17 765	Valor (Miles US\$)
• Zinc refinado														• Zinc refinado
Volumen (TM)	2 854	1 770	3 402	2 707	2 917	3 159	2 674	3 117	2 252	3 263	1 591	3 004	2 702	Volumen (TM)
Valor (Miles US\$)	5 796	3 429	6 507	5 138	5 580	6 067	5 245	6 134	4 427	6 524	3 508	6 466	5 841	Valor (Miles US\$)
• Oro refinado														• Oro refinado
Volumen (Kilogramos)	193	200	110	208	172	162	122	205	180	54	136	93	145	Volumen (Kilogramos)
Valor (Miles US\$)	8 677	8 669	4 737	8 181	6 045	6 055	5 007	7 588	6 675	2 115	4 743	3 452	5 461	Valor (Miles US\$)
• Otros refinados (US\$)	755	1 188	2 222	1 128	1 069	1 551	1 409	1 000	1 481	1 303	842	1 092	1 118	• Otros refinados (US\$)
TOTAL	87 822	86 488	58 196	77 941	114 224	138 994	91 309	103 042	89 573	71 674	66 646	77 318	83 742	TOTAL

1 Cifras Preliminares.

FUENTE: SUNAT

ELABORACIÓN: BCRP, Sucursal Huancayo, Departamento de Estudios Económicos.



ANEXO 7

JUNÍN: INGRESOS CORRIENTES DEL GOBIERNO CENTRAL
(Miles de nuevos soles)

	2 013										2 014			
	MAR	ABR	MAY	JUN	JUL	AGO	SET	OCT	NOV	DIC	ENE	FEB	MAR	
I. INGRESOS TRIBUTARIOS	28 393	37 468	24 879	23 815	26 579	28 581	26 903	31 608	29 243	31 102	34 916	26 546	42 955	I. INGRESOS TRIBUTARIOS
1). Impuesto a la Renta	15 704	22 720	13 213	13 145	13 063	15 405	13 589	15 472	15 046	15 148	19 246	15 054	18 716	1). Impuesto a la Renta
Personas Naturales	3 350	4 450	3 822	2 772	3 076	3 707	2 796	3 691	3 268	4 178	5 547	3 414	3 585	Personas Naturales
Personas Jurídicas	9 761	9 972	8 333	9 243	9 260	10 221	10 369	10 995	10 739	10 515	13 365	11 407	11 296	Personas Jurídicas
Regularización	2 592	8 299	1 058	1 130	728	1 477	425	786	1 039	456	334	234	3 835	Regularización
2). Impuesto a las Importaciones	0	0	0	0	0	0	0	0	0	0	0	0	0	2). Impuesto a las Importaciones
3). Impuesto a la Prod. y Consumo	9 350	9 379	7 664	7 225	9 214	8 669	9 151	11 127	10 281	11 317	12 312	8 864	18 092	3). Impuesto a la Prod. y Consumo
Impuesto General a las Ventas	9 342	9 373	7 646	7 212	9 211	8 665	9 147	11 123	10 277	11 313	12 306	8 861	18 088	Impuesto General a las Ventas
Impuesto Selectivo al Consumo (ISC)	8	6	18	13	3	4	4	4	4	4	6	4	4	Impuesto Selectivo al Consumo (ISC)
4). Otros Ingresos Tributarios	3 339	5 369	4 002	3 445	4 302	4 507	4 163	5 009	3 916	4 636	3 358	2 627	6 147	4). Otros Ingresos Tributarios
II. INGRESOS NO TRIBUTARIOS	2 321	1 798	2 203	1 696	1 747	1 066	1 792	3 484	2 010	3 214	2 289	1 918	44	II. INGRESOS NO TRIBUTARIOS
TOTAL INGRESOS (I+II)	30 714	39 266	27 082	25 510	28 326	29 647	28 695	35 092	31 253	34 316	37 204	28 464	43 000	TOTAL INGRESOS CORRIENTES (I+II)

FUENTE: SUNAT

ELABORACIÓN: BCRP. Sucursal Huancayo. Departamento de Estudios Económicos.



ANEXO 8

JUNÍN: GASTOS NO FINANCIEROS DEL GOBIERNO REGIONAL 1/

(Miles de nuevos soles)

	2 013										2 014			
	MAR	ABR	MAY	JUN	JUL	AGO	SET	OCT	NOV	DIC	ENE	FEB	MAR	
GASTOS NO FINANCIEROS	78 203	73 025	75 759	79 716	90 620	104 007	71 877	82 161	101 814	157 142	78 739	71 374	79 609	GASTOS NO FINANCIEROS
a. GASTOS CORRIENTES	57 775	61 627	61 262	64 854	73 138	62 225	62 239	67 301	66 774	110 611	67 305	62 295	63 379	a. GASTOS CORRIENTES
1. Personal y Obligaciones Sociales	40 204	41 500	42 770	46 294	49 515	42 862	44 311	46 406	44 684	61 181	52 024	45 382	43 577	1. Personal y Obligaciones Sociales
2. Pensiones y Otras Prest. Sociales	9 219	10 521	8 714	8 794	11 515	8 863	8 750	8 692	8 909	14 513	12 494	9 160	9 051	2. Pensiones y Otras Prest. Sociales
3. Bienes y Servicios	7 825	9 360	9 628	9 623	11 876	10 306	9 034	12 019	13 027	25 751	2 704	7 491	10 401	3. Bienes y Servicios
4. Donaciones y Transferencias	0	0	0	0	0	0	0	0	0	100	0	0	0	4. Donaciones y Transferencias
5. Otros Gastos Corrientes	527	246	150	142	233	193	143	185	154	9 066	83	262	350	5. Otros Gastos Corrientes
b. GASTOS DE CAPITAL	20 428	11 398	14 497	14 863	17 481	41 783	9 638	14 860	35 040	46 531	11 434	9 079	16 229	b. GASTOS DE CAPITAL
1. Adquisición de Activos No Financieros	19 922	11 398	14 474	14 863	17 481	41 283	9 638	14 860	35 040	46 531	11 434	9 079	16 229	1. Adquisición de Activos No Financieros
2. Otros gastos de capital	506	0	23	0	0	500	0	0	0	0	0	0	0	2. Otros gastos de capital

1/ Información actualizada al 30 de abril de 2014

FUENTE: Ministerio de Economía y Finanzas

ELABORACIÓN: BCRP, Sucursal Huancayo. Departamento de Estudios Económicos.



ANEXO 9

JUNÍN: GASTOS NO FINANCIEROS DE LOS GOBIERNOS LOCALES 1/

(Miles de nuevos soles)

	2 013										2 014			
	MAR	ABR	MAY	JUN	JUL	AGO	SET	OCT	NOV	DIC	ENE	FEB	MAR	
GASTOS NO FINANCIEROS	51 391	58 486	52 245	70 651	82 813	47 602	51 174	66 511	62 870	137 653	17 816	37 058	49 277	GASTOS NO FINANCIEROS
a. GASTOS CORRIENTES	23 133	26 619	26 120	23 726	30 209	24 357	24 401	23 678	24 362	43 768	14 259	21 374	26 178	a. GASTOS CORRIENTES
1. Personal y Obligaciones Sociales	5 903	5 843	6 544	5 642	9 394	5 914	5 731	6 422	5 794	9 942	8 036	6 677	6 064	1. Personal y Obligaciones Sociales
2. Pensiones y Otras Prest. Sociales	1 728	2 205	2 125	2 202	2 169	2 346	2 472	2 296	2 566	4 846	881	1 230	2 116	2. Pensiones y Otras Prest. Sociales
3. Bienes y Servicios	13 962	16 796	15 150	14 364	16 599	14 209	14 686	13 358	12 580	26 668	5 123	12 204	16 817	3. Bienes y Servicios
4. Donaciones y Transferencias	1 049	1 275	1 990	1 242	1 581	1 703	1 115	1 023	2 966	1 480	140	787	796	4. Donaciones y Transferencias
5. Otros Gastos Corrientes	492	500	310	277	466	186	397	578	455	832	79	476	386	5. Otros Gastos Corrientes
b. GASTOS DE CAPITAL	28 258	31 867	26 125	46 924	52 604	23 244	26 773	42 833	38 508	93 886	3 557	15 684	23 100	b. GASTOS DE CAPITAL
1. Adquisición de Activos No Financieros	28 168	31 258	26 057	39 890	52 394	22 105	26 770	42 886	38 507	93 760	3 241	15 184	22 810	1. Adquisición de Activos No Financieros
2. Otros gastos de capital	89	609	67	7 034	210	1 139	3	-53	1	126	316	500	289	2. Otros gastos de capital

1/ Información actualizada al 30 de abril de 2014

FUENTE: Ministerio de Economía y Finanzas

ELABORACIÓN: BCRP, Sucursal Huancayo. Departamento de Estudios Económicos



ANEXO 10

JUNÍN: MOROSIDAD DEL SISTEMA FINANCIERO 1/
(En porcentajes)

ENTIDADES FINANCIERAS	2 013										2 014			ENTIDADES FINANCIERAS
	MAR	ABR	MAY	JUN	JUL	AGO	SET	OCT	NOV	DIC	ENE	FEB	MAR	
I. BANCA MÚLTIPLE	3,0	3,1	3,0	3,1	2,9	3,3	3,3	3,8	3,6	3,6	3,8	3,9	3,9	I. BANCA MÚLTIPLE
II. INSTITUCIONES NO BANCARIAS														II. INSTITUCIONES NO BANCARIAS
Financieras	3,0	3,4	3,5	3,8	5,0	4,9	4,5	4,5	4,6	4,5	4,5	4,7	4,7	Financieras
Cajas Municipales	3,7	3,6	3,6	3,6	3,8	4,4	4,2	4,1	4,0	3,7	4,1	4,2	4,2	Cajas Municipales
Cajas Rurales	11,4	12,3	11,2	11,6	10,8	10,1	8,2	8,1	11,0	10,0	11,4	11,5	11,5	Cajas Rurales
EDPYMEs	5,1	5,2	5,5	5,7	6,3	6,0	5,0	5,0	4,9	4,8	5,1	5,4	5,4	EDPYMEs
III. ENTIDADES ESTATALES														III. ENTIDADES ESTATALES
Banco de la Nación 2/	1,0	1,0	1,1	1,1	1,1	1,1	1,1	1,1	1,1	1,1	1,1	1,1	1,1	Banco de la Nación 2/
Agrobanco 3/	2,4	2,2	2,0	2,0	1,9	1,9	1,8	1,8	1,6	1,5	1,4	1,5	1,5	Agrobanco 3/
TOTAL	3,1	3,2	3,2	3,3	3,4	3,7	3,6	3,8	3,7	3,6	3,8	3,9	3,9	TOTAL

1/ Cifras preliminares.

2/ Sólo considera los créditos de consumo e hipotecario.

3/ No considera los créditos a las demás empresas del Sistema Financiero.

FUENTE: Superintendencia de Banca, Seguros y AFP

ELABORACIÓN: BCRP, Sucursal Huancayo. Departamento de Estudios Económicos