

**BANCO CENTRAL DE RESERVA DEL PERÚ**  
**SUCURSAL HUANCAYO**



**JUNÍN: Síntesis de Actividad Económica**  
**Febrero 2014<sup>1</sup>**

**Departamento de Estudios Económicos**

*El Banco Central de Reserva del Perú (BCRP) ha considerado presentar un conjunto de indicadores sectoriales de actividad económica con la finalidad de poder realizar el seguimiento del desempeño de la economía departamental. Para el sector real, se ha utilizado el Valor Bruto de Producción a precios del año 2007 para los sectores disponibles. Cabe señalar que a partir de enero 2014, el Instituto Nacional de Estadística (INEI) ha realizado el cambio de año base (de 1994 a 2007) para la construcción del Producto Bruto Interno (PBI) nacional, estando en elaboración la desagregación departamental. En la medida que se publique referida información, el BCRP volvería a elaborar para cada departamento un indicador agregado de actividad económica.*

<sup>1</sup> En el presente informe participaron Francisco Callupe Casaño y Miguel Angel Campos Arias.

## ÍNDICE

	<i>Página</i>
<b>RESUMEN EJECUTIVO .....</b>	<b>3</b>
<b>I. ACTIVIDAD PRODUCTIVA.....</b>	<b>5</b>
1. Actividad primaria.....	5
1.1 Sector agropecuario .....	5
1.2 Sector minería .....	7
2. Otros indicadores sectoriales.....	8
2.1 Sector manufactura.....	8
2.2 Sector construcción.....	9
2.3 Arribos a los establecimientos de hospedaje .....	10
<b>II. ASPECTOS LABORALES .....</b>	<b>11</b>
1. Empleo .....	11
<b>III. SECTOR EXTERNO .....</b>	<b>12</b>
1. Exportaciones.....	12
<b>IV. CRÉDITO Y DEPÓSITOS.....</b>	<b>13</b>
1. Crédito del sistema financiero.....	13
2. Depósitos en el sistema financiero .....	14
<b>V. FINANZAS PÚBLICAS.....</b>	<b>16</b>
1. Consumo público .....	16
2. Inversión pública .....	16
<b>VI. ANEXOS .....</b>	<b>18</b>



## RESUMEN EJECUTIVO

---

### Principales hechos de importancia

- En febrero, el sector minero se expandió 7,1 por ciento, influenciado por el inicio de operaciones de la Minera Chinalco con la producción de cobre, zinc y plata. Contrariamente, la producción agropecuaria se contrajo 9,3 por ciento, ante las caídas registradas en los sub sectores agrícola y pecuario.
- En cuanto a los otros indicadores de actividad económica en la región, destacó el incremento en los despachos de cemento (22,9 por ciento); la continuidad en el crecimiento del sector manufacturero (85,6 por ciento), determinado por el reinicio de operaciones de la empresa Doe Run (refinación de minerales) desde agosto 2012; del crédito directo total (8,2 por ciento); crédito de consumo (12,2 por ciento); crédito hipotecario (16,0 por ciento); los arribos a los establecimientos de hospedaje (10,2 por ciento) y el empleo formal en las empresas de más de 10 trabajadores en la ciudad de Huancayo (1,0 por ciento). Contrariamente, disminuyó la inversión pública (-6,2 por ciento).

### Actividad primaria

- El **sector agropecuario** evidenció una contracción de 9,3 por ciento en el mes y de 5,4 por ciento en el acumulado, debido, en ambos casos, a la contracción de los sub sectores agrícola y pecuario.
- La **actividad minera** se incrementó en 7,1 por ciento interanual en febrero, explicado por la mayor extracción de cobre y plata, minerales en que Minera Chinalco (Proyecto Toromocho) registró producción, además de zinc, por lo que se espera que el sector dinamice la economía regional y del país, principalmente por cobre. Entre enero y febrero, creció 4,0 por ciento.

### Otros indicadores de actividad económica

- La **producción manufacturera**, a precios de 1994, creció 85,6 por ciento interanual en febrero, justificado por el reinicio de operaciones en la empresa Doe Run desde agosto de 2012 (manufactura primaria), no obstante la menor producción de la manufactura no primaria. Entre enero y febrero, aumentó 56,3 por ciento.
- En febrero, los **despachos de cemento** por la empresa UNACEM (Plantas de Condorcocha y Atocongo con las marcas Cemento Andino y Sol, respectivamente) se incrementaron en 22,9 por ciento, explicado por una mayor demanda privada y por un efecto base, al haber caído en 8,8 por ciento interanual en febrero de 2013, debido a la desaceleración de la inversión privada durante el primer semestre de dicho año. Entre enero y febrero, el sector acumuló una expansión de 10,7 por ciento.
- Los **arribos a los establecimientos de hospedaje** se incrementaron 10,2 por ciento en febrero y en 8,4 por ciento entre enero y febrero, explicado en ambos casos por la mayor afluencia de visitantes nacionales y extranjeros. De los 165,6 mil visitantes que arribaron, el 99,6 por ciento fueron de procedencia nacional.
- El **empleo formal** en las empresas de más de 10 trabajadores en la ciudad de Huancayo se incrementó 1,0 por ciento en el mes, y 0,1 por ciento en lo que va del año.

- El **crédito directo total** en la región (S/. 3 646,4 millones) creció en 8,2 por ciento, en términos nominales, con respecto a igual mes del año 2013. Asimismo, los **créditos de consumo e hipotecario** registraron crecimientos nominales de 12,2 por ciento y 16,0 por ciento, respectivamente.
- De otro lado, la **inversión pública** en el mes (S/. 33,3 millones) se redujo en 6,2 por ciento de variación real interanual, explicado por los menores gastos en el Gobierno Central y las municipalidades. Entre enero y febrero, creció 15,1 por ciento, y los tres principales proyectos con mayor monto ejecutado (devengado) fueron: Mejoramiento de la capacidad resolutive del hospital Daniel Alcides Carrión Huancayo (S/. 13,0 millones entre enero y febrero), la construcción y equipamiento del Hospital II-1 La Merced, Chanchamayo (S/. 5,9 millones en el acumulado), y la rehabilitación de la carretera desvío Las Vegas – Tarma (S/. 5,5 millones).

**CUADRO N° 1**  
**OTROS INDICADORES DE ACTIVIDAD ECONÓMICA**  
 (Variación % respecto a similar mes del año anterior)

	Set.13	Oct.13	Nov.13	Dic.13	Ene.14	Feb.14
Producción industrial 1/	↑ 79,8	↑ 73,4	↑ 92,5	↑ 85,8	↑ 34,9	↑ 85,6
Despachos de cemento 1/	↓ -2,8	↓ -4,8	↑ 6,9	↑ 13,5	↓ -0,3	↑ 22,9
Arribos a los establecimientos de hospedaje	↓ -4,2	↓ -3,2	↓ -4,8	↓ -4,4	↑ 6,8	↑ 10,2
Empleo formal urbano 2/	↓ -6,6	↑ 2,6	↑ 1,6	↓ 0,0	↓ -0,7	↑ 1,0
Crédito total 3/	↑ 11,8	↑ 10,7	↑ 8,7	↑ 7,6	↑ 7,3	↑ 8,2
Crédito de consumo 3/	↑ 12,4	↑ 12,0	↑ 11,9	↑ 12,3	↑ 12,1	↑ 12,2
Crédito hipotecario 3/	↑ 23,6	↑ 22,3	↑ 19,8	↑ 18,4	↑ 14,8	↑ 16,0
Inversión pública 1/	↓ -34,4	↓ -10,8	↑ 58,2	↑ 12,2	↑ 74,2	↓ -6,2

1/ En términos reales.

2/ En empresas de 10 a más trabajadores situadas en la ciudad de Huancayo.

3/ En términos nominales.

Fuentes: BCRP - Sucursal Huancayo, UNACEM, MINCETUR, MTPE, SBS y MEF.

## I. ACTIVIDAD PRODUCTIVA

### 1. Actividad primaria

#### 1.1 Sector agropecuario

- La actividad agropecuaria en febrero se redujo en 9,3 por ciento, debido a la contracción de los sub sectores agrícola (-10,5 por ciento) y pecuario (-2,7 por ciento). En lo que va del año, la producción agropecuaria acumuló una contracción de 5,4 por ciento, influenciada por la caída de las partes agrícola y pecuaria.

**CUADRO N° 2**  
**SECTOR AGROPECUARIO 1/**  
(Miles de toneladas)

Subsectores	Estructura Porcentual 2012 /2	Febrero				Enero - Febrero			
		2 013	2 014	Var. %	Contribución al crecimiento 3/	2 013	2 014	Var. %	Contribución al crecimiento 3/
<b>AGRÍCOLA</b>	<b>88,0</b>			<b>-10,5</b>	<b>-8,8</b>			<b>-5,8</b>	<b>-4,8</b>
<b>Orientada al mercado interno 2/</b>	<b>58,9</b>			<b>-3,5</b>	<b>-2,4</b>			<b>-0,6</b>	<b>-0,5</b>
Piña	8,2	31,9	32,7	2,3	0,3	66,1	66,3	0,3	0,0
Papa	13,0	38,5	34,1	-11,4	-1,9	66,6	62,5	-6,1	-1,0
Naranja	7,0	16,7	16,6	-0,9	-0,1	36,8	37,8	2,8	0,2
Plátano	4,5	14,0	14,7	4,9	0,2	32,1	33,3	3,8	0,2
Maíz Choclo	3,1	9,2	8,3	-9,8	-0,5	13,7	13,3	-2,7	-0,1
Yuca	1,5	5,1	5,9	15,0	0,3	11,0	12,8	16,4	0,3
Zanahoria	1,0	6,3	5,3	-15,2	-0,3	11,5	9,7	-15,5	-0,3
Palta	2,7	3,2	3,2	0,3	0,0	8,1	8,4	3,9	0,2
<b>Orientada al mercado externo y agroindustria 2/</b>	<b>29,1</b>			<b>-44,1</b>	<b>-6,4</b>			<b>-44,4</b>	<b>-4,3</b>
Maíz A. Duro	0,7	3,0	3,3	9,8	0,2	4,1	4,8	16,5	0,2
Café	25,8	2,4	1,0	-59,3	-6,7	2,8	1,0	-65,0	-4,7
Cacao	2,7	0,3	0,3	11,1	0,1	0,4	0,4	13,9	0,1
<b>PECUARIO</b>	<b>12,0</b>			<b>-2,7</b>	<b>-0,4</b>			<b>-3,7</b>	<b>-0,6</b>
Carne de vacuno 4/	3,6	0,7	0,6	-6,4	-0,3	1,3	1,2	-6,4	-0,3
Carne de ave 4/	2,6	0,8	0,8	-3,2	-0,1	1,5	1,4	-7,3	-0,3
Carne de ovino 4/	1,4	0,2	0,2	0,1	0,0	0,4	0,4	0,0	0,0
Leche	2,5	3,7	3,9	5,6	0,2	7,4	7,6	3,0	0,1
<b>SECTOR AGROPECUARIO</b>	<b>100,0</b>			<b>-9,3</b>	<b>-9,3</b>			<b>-5,4</b>	<b>-5,4</b>

1/ Cifras preliminares

2/ A precios de 2007.

3/ En puntos porcentuales

4/ Peso neto

Fuente: Ministerio de Agricultura y Riego

Elaboración: BCRP, Sucursal Huancayo. Departamento de Estudios Económicos

- El subsector agrícola cayó en el mes en 10,5 por ciento, resultado en el que influyó la menor producción con destino a los mercados interno (-3,5 por ciento), y externo y agroindustria (-44,1 por ciento); sobresaliendo en el primer caso las reducciones en papa (-11,4 por ciento), zanahoria (-15,2 por ciento), maíz choclo (-9,8 por ciento), espinaca (-15,2 por ciento) y naranja (-0,9 por ciento); y en el segundo principalmente por la menor oferta de café (-59,3 por ciento). Entre enero y febrero, se contrajo en 5,8 por ciento, determinado por la reducción en la producción para el mercado externo y agroindustria (-44,4 por ciento), ante la menor producción de café (-65,0 por ciento) en la zona ceja de selva y selva (provincias de Chanchamayo y Satipo), por efectos de "la roya" o "roya amarilla", además de bajos precios pagados y la presencia de "la broca"; a lo que se sumó la menor oferta para el mercado interno que decreció

levemente en 0,6 por ciento, destacando las contracciones en papa (-6,1 por ciento), zanahoria (-15,5 por ciento) y maíz choclo (-2,7 por ciento).

- La producción pecuaria se contrajo en 2,7 por ciento durante febrero, debido a la menor producción de carnes de vacuno (-6,4 por ciento), porcino (-14,1 por ciento) y ave (-3,2 por ciento). Entre enero y febrero, decreció en 3,7 por ciento, influenciado por la menor oferta de todas las carnes con excepción a la de alpaca y caprino, principalmente por carnes de ave (-7,3 por ciento) y vacuno (-6,4 por ciento). Se calcula que la producción actual de leche bordea los 82 mil litros diarios, lo que representa un incremento de 100 por ciento respecto de 2005, concentrándose la mayor oferta en el Valle del Mantaro.
- En cuanto al avance de las siembras, correspondiente a la actual campaña agrícola (2013 -2014), se instalaron 108 627 hectáreas, superior en 6 822 hectáreas (6,7 por ciento) respecto a su similar de la campaña anterior, debido a las mayores siembras efectuadas durante enero (47,6 por ciento) y febrero (195,3 por ciento), principalmente de cultivos permanentes. Las instalaciones de cultivos permanentes creció en 9 798 hectáreas (114,9 por ciento más) sustentado en las nuevas plantaciones de café (8 818 hectáreas adicionales o 355,4 por ciento más) como efecto del reemplazo de plantaciones susceptibles a “la roya” (variedades arábicas), por otras más resistentes a la plaga (híbridos, como los catimores), además del apoyo del Gobierno Central a través del otorgamiento de créditos para este fin; a los que se sumó los incrementos en piña (7,8 por ciento), plátano (21,6 por ciento) y cacao (48,5 por ciento). Contrariamente, cayó en los de tipo transitorio (2 976 hectáreas menos o 3,2 por ciento menos), destacando las disminuciones en cebada grano (-17,4 por ciento), trigo (-19,1 por ciento), avena forrajera (-11,4 por ciento) y papa (-1,7 por ciento), debido al retraso de lluvias durante los primeros meses de la campaña grande y por menores precios en chacra para el caso de la papa.

**CUADRO N° 3**  
**SUPERFICIE SEMBRADA 1/**  
(Hectáreas)

	Campaña Agrícola 2/		Variación	
	2012-2013	2013-2014	Absoluta	Porcentual
<b>Cultivos Transitorios</b>	<b>93 273</b>	<b>90 297</b>	<b>-2 976</b>	<b>-3,2</b>
Papa	19 316	18 989	-327	-1,7
Cebada Grano	12 760	10 544	-2 216	-17,4
Maíz Amiláceo	8 412	8 190	-222	-2,6
Maíz Choclo	6 023	6 076	53	0,9
Trigo	6 805	5 505	-1 300	-19,1
Yuca	4 588	5 171	583	12,7
Maíz A. Duro	4 076	4 967	891	21,9
Quinua	2 140	4 904	2 764	129,2
Avena Forrajera	4 174	3 700	-474	-11,4
Arveja Grano Verde	3 552	3 255	-297	-8,4
Otros	21 427	18 996	-2 431	-11,3
<b>Cultivos Permanentes</b>	<b>8 531</b>	<b>18 330</b>	<b>9 798</b>	<b>114,9</b>
Café	2 481	11 299	8 818	355,4
Piña	1 658	1 787	129	7,8
Plátano	1 074	1 306	232	21,6
Cacao	756	1 123	367	48,5
Cebada Forrajera	842	584	-258	-30,6
Otros	1 720	2 231	510	29,7
<b>TOTAL</b>	<b>101 804</b>	<b>108 627</b>	<b>6 822</b>	<b>6,7</b>

1/ Cifras preliminares

2/ De agosto a febrero

Fuente: Dirección Regional de Agricultura - Junín

Elaboración: BCRP, Sucursal Huancayo. Departamento de Estudios Económicos



## 1.2 Sector minería

- En febrero, la actividad minera se expandió por sexto mes consecutivo, creciendo en el mes en 7,1 por ciento, ante la mayor producción de cobre (199,9 por ciento) y plata (7,5 por ciento), siendo nulo en oro por culminación de actividades en la empresa IRL, la que a su vez era la única de este género en Junín a través de su unidad Corihuarmi. En el resultado influyó la producción del proyecto Toromocho, a cargo de la Minera Chinalco que comenzó en enero pasado, registrando en el mes una producción de cobre (1 818 toneladas), zinc (296 toneladas) y plata (2 686 kilogramos).
- Entre enero y febrero creció en 4,0 por ciento, influenciado por la mayor producción de cobre (127,8 por ciento) y plata (12,0 por ciento). En lo que va del año, la producción de zinc representó el 55 por ciento del VBP minero a precios de 2007, seguido de plata (23 por ciento) y cobre (15 por ciento). Así mismo, Chinalco registró en el avance una producción de cobre (1 990 toneladas), zinc (354 toneladas) y plata (3 060 kilogramos).

**CUADRO N° 4**  
**SECTOR MINERÍA 1/**

(Variación % real respecto a similar periodo del año anterior)

Estructura Porcentual 2012 2/	Febrero				Enero - Febrero				
	2 013	2 014	Var. %	Contribución 3/	2 013	2 014	Var. %	Contribución 3/	
Cobre (TMF)	4,5	924	2 771	199,9	14,7	1 770	4 031	127,8	8,7
Plomo (TMF)	6,6	3 675	2 506	-31,8	-3,0	7 766	5 503	-29,1	-2,8
Zinc (TMF)	64,1	19 295	17 303	-10,3	-6,3	41 108	38 162	-7,2	-4,5
Plata (Kg.f)	21,8	39 868	42 842	7,5	1,7	79 616	89 173	12,0	2,6
Oro (Grm.f)	2,9	0	0	-	-	0	0	-	-
<b>TOTAL 1/</b>	<b>100,0</b>			<b>7,1</b>	<b>7,1</b>			<b>4,0</b>	<b>4,0</b>

1/ Cifras preliminares.

2/ A precios de 2007.

3/ En base a la estructura de similar periodo de 2013.

Fuente: Ministerio de Energía y Minas.

Elaboración: BCRP, Sucursal Huancayo. Departamento de Estudios Económicos.

**GRÁFICO N° 1**  
**CRECIMIENTO DE LA PRODUCCIÓN MINERA**  
(Variación % real respecto a similar mes del año anterior)

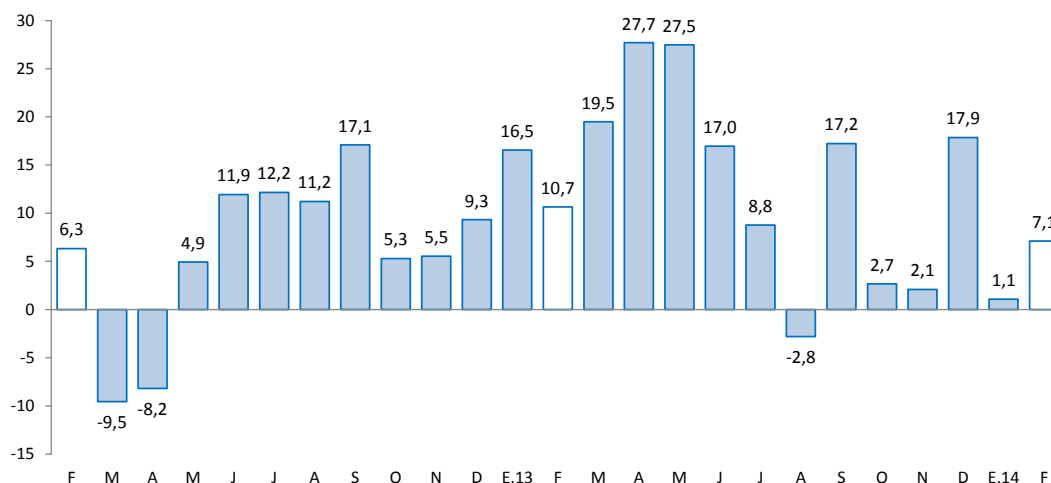

Fuente: MINEM.

Elaboración: BCRP, Sucursal Huancayo, Departamento de Estudios Económicos.

## 2. Otros indicadores sectoriales

### 2.1 Sector manufactura

- En febrero, a precios de 1994, el desempeño de la actividad manufacturera continuó siendo favorable, al registrar un avance de 85,6 por ciento y fue reflejo del incremento de la manufactura primaria (395,5 por ciento) explicado por el reinicio de operaciones en la empresa Doe Run en la ciudad de La Oroya, provincia de Yauli, desde agosto 2012; contrarrestado parcialmente por la menor producción de la manufactura no primaria (-0,2 por ciento). Entre enero y febrero, creció 56,3 por ciento.
- En la manufactura no primaria, durante el mes se redujo la producción de textiles (-13,8 por ciento), por telas cardadas, además de la menor elaboración de productos químicos (-94,5 por ciento), ante la nula producción de ácido sulfúrico y sulfatos de cobre y zinc. El resultado fue contrarrestado parcialmente por la mayor elaboración de alimentos (44,7 por ciento) y cemento (2,0 por ciento). Entre enero y febrero, cayó 1,3 por ciento.

**CUADRO N° 5**  
**SECTOR MANUFACTURA 1/**  
(Variación % real respecto a similar periodo del año anterior)

	Estructura Porcentual 2012 2/	Febrero		Enero - Febrero	
		Var.%	Contribución 3/	Var.%	Contribución 3/
<b>MANUFACTURA PRIMARIA</b>	<b>8,8</b>	<b>395,5</b>	<b>85,7</b>	<b>168,7</b>	<b>57,2</b>
<b>Refinación de metales</b>	<b>8,8</b>	<b>395,5</b>	<b>85,7</b>	<b>168,7</b>	<b>57,2</b>
Cobre refinado	0,0	-	-	-	-
Plomo refinado	0,0	-	-	415,4	18,3
Zinc refinado	8,7	-5,1	-1,0	7,0	1,0
Plata refinada	0,0	-	-	252,4	33,2
Zinc en polvo	0,0	-	-	-	-
Trióxido de arsénico	0,0	-	-	-	-
Bismuto	0,0	58,6	0,5	-37,5	-0,6
Otros 2/	0,1	1 135,5	5,5	1 323,1	5,3
<b>MANUFACTURA NO PRIMARIA</b>	<b>91,2</b>	<b>-0,2</b>	<b>-0,1</b>	<b>-1,3</b>	<b>-0,8</b>
<b>Alimentos</b>	<b>2,0</b>	<b>44,7</b>	<b>0,9</b>	<b>49,3</b>	<b>0,8</b>
Condimentos	1,8	36,5	0,7	54,0	0,8
Galletas	0,3	162,0	0,2	9,0	0,0
<b>Textiles</b>	<b>2,7</b>	<b>-13,8</b>	<b>-0,3</b>	<b>-17,5</b>	<b>-0,3</b>
Telas cardadas	1,4	-31,7	-0,4	-32,6	-0,3
Frazadas	0,6	43,5	0,1	24,2	0,0
Mantas (Pañolones)	0,6	4,3	0,0	6,7	0,0
<b>Productos Químicos</b>	<b>0,9</b>	<b>-94,5</b>	<b>-2,2</b>	<b>-94,5</b>	<b>-1,7</b>
Plásticos	0,1	81,8	0,1	174,2	0,1
Acido sulfúrico	0,7	-100,0	-1,9	-100,0	-1,5
Sulfato de cobre	0,0	-100,0	-0,1	-100,0	0,0
Sulfato de zinc	0,1	-100,0	-0,3	-100,0	-0,2
Otros 2/	0,0	-	-	-	-
<b>Minerales No Metálicos</b>	<b>85,6</b>	<b>2,0</b>	<b>1,4</b>	<b>0,6</b>	<b>0,4</b>
Cemento	85,6	2,0	1,4	0,6	0,4
<b>TOTAL</b>	<b>100,0</b>	<b>85,6</b>	<b>85,6</b>	<b>56,3</b>	<b>56,3</b>

1/ Cifras preliminares.

2/ A precios de 1994.

3/ En base a la estructura de similar periodo de 2013.

Fuente: Empresas manufactureras

Elaboración: BCRP, Sucursal Huancayo. Departamento de Estudios Económicos.





- En el mes, la mayor producción de cemento en la Planta Condorcocha por la cementera UNACEM se habría asociado a una mayor demanda privada.

**GRÁFICO N° 2**  
**CRECIMIENTO DE LA MANUFACTURA NO PRIMARIA**  
(Variación % real respecto a similar mes del año anterior)

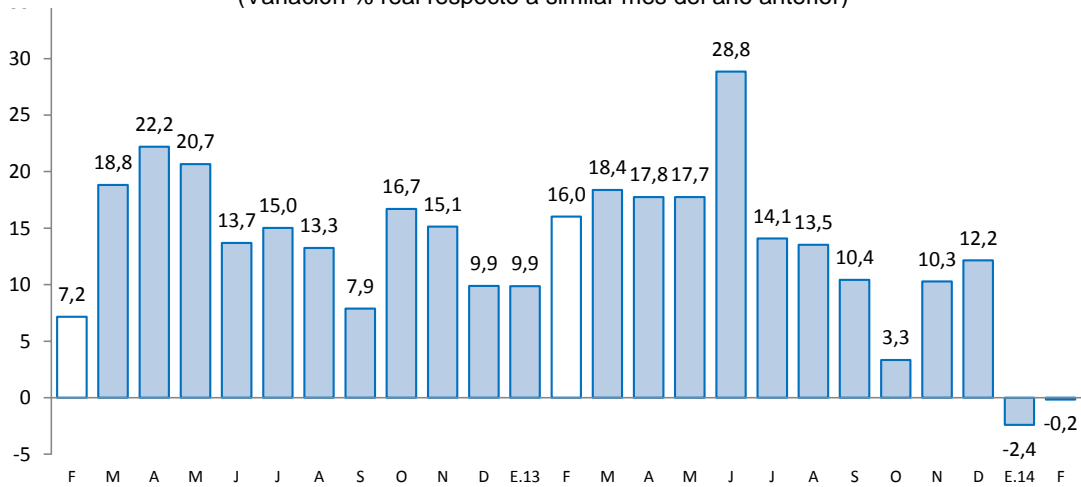

Fuente: Empresas Manufactureras

## 2.2 Sector construcción

- Los despachos de cemento por la empresa UNACEM (plantas Condorcocha y Atocongo con las marcas Cemento Andino y Sol, respectivamente) aumentaron en el mes en 22,9 por ciento, explicado por una mayor demanda privada y por un efecto base, al haber caído en 8,8 por ciento interanual en febrero de 2013, debido a la desaceleración de la inversión privada durante el primer semestre del año anterior. En el mes, la inversión pública se redujo en 6,2 por ciento.

**GRÁFICO N° 3**  
**CRECIMIENTO DE LOS DESPACHOS DE CEMENTO**  
(Variación % real respecto a similar mes del año anterior)

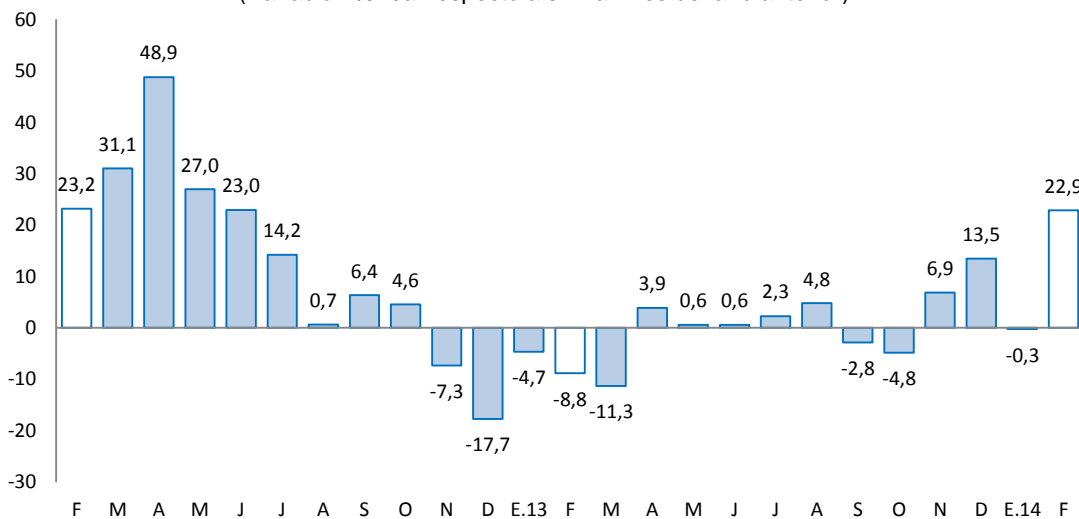

Fuente: BCRP, Sucursal Huancayo en base a información de UNACEM (Plantas Condorcocha y Atocongo).

- Entre enero y febrero, los despachos de cemento se incrementaron en 10,7 por ciento, influenciada por el resultado de febrero (22,9 por ciento), al haber decaído levemente en enero pasado (-0,3 por ciento). La demanda privada, que explicó el resultado acumulado, radica en empresas constructoras para departamentos, siendo la ciudad de Huancayo Metropolitana la que registra una mayor oferta, cuyos precios varían dependiendo de su tamaño y ubicación; registrándose en los últimos años una favorable demanda de familias y empresas mineras, aunque condicionado por la presencia de las fuertes y persistentes lluvias.
- En julio de 2012, Cementos Lima y Cemento Andino concretaron la fusión por absorción de la primera sobre la segunda, dando origen a la nueva compañía Unión Andina de Cementos S.A.A. (UNACEM) a partir de octubre de 2012.

### 2.3 Arribos a los establecimientos de hospedaje

- El número de arribos a los establecimientos de hospedaje durante el mes (81,6 miles) se incrementó en 10,2 por ciento interanual, explicado por la mayor afluencia de visitantes nacionales (10,0 por ciento) y extranjeros (83,2 por ciento), principalmente hacia el Valle del Mantaro por festividades de carnavales. En términos de pernотaciones, el nivel promedio aumentó en 13,0 por ciento en el mes y 11,6 por ciento en lo que va del año.
- Entre enero y febrero, los arribos (165,6 miles) crecieron en 8,4 por ciento con respecto a similar periodo del año anterior, debido a la mayor afluencia de visitantes nacionales (8,4 por ciento) y extranjeros (24,3 por ciento). Del total de arribos, el 99,6 por ciento fueron nacionales, de los cuales el 50 por ciento procedió del propio departamento, seguido de Lima Metropolitana (25 por ciento), Lima provincias (9 por ciento) y Huancavelica (5 por ciento); mientras que en los extranjeros, de los 639 visitantes, el 28 por ciento procedió de los Estados Unidos, seguido de España (14 por ciento), Chile (9 por ciento) y Alemania (7 por ciento), entre los principales.

**GRÁFICO N° 4**  
**CRECIMIENTO DE ARRIBOS A ESTABLECIMIENTOS DE HOSPEDAJE**  
(Variación %)

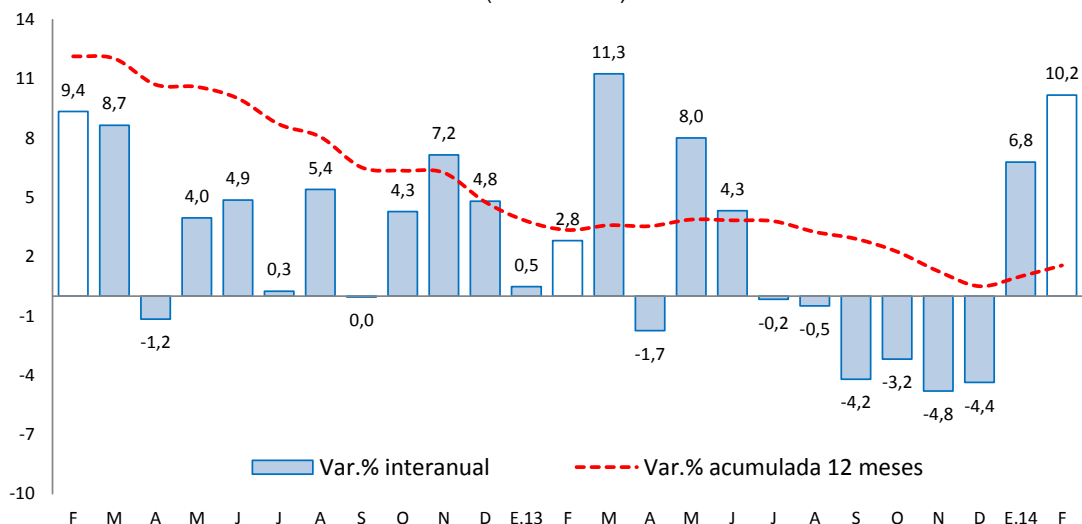

Fuente: Encuesta Mensual a Establecimientos de Hospedaje Temporal - MINCETUR



## II. ASPECTOS LABORALES

### 1. Empleo

- El empleo en la ciudad de Huancayo, en empresas privadas formales de 10 a más trabajadores, se expandió en 1,0 por ciento durante febrero, respecto de igual mes de 2013. El resultado se debió a los incrementos en las ramas de comercio (5,8 por ciento) y servicios (1,4 por ciento); contrarrestado parcialmente por la caída en industria manufacturera (-9,2 por ciento), y transportes, almacenes y comunicaciones (-5,3 por ciento).
- Entre enero y febrero, aumentó levemente en 0,1 por ciento, ante los incrementos en las ramas de comercio (4,7 por ciento) y servicios (0,1 por ciento).

**CUADRO N° 6**  
**CIUDAD DE HUANCAYO: ÍNDICE MENSUAL DE EMPLEO EN EMPRESAS**  
**PRIVADAS FORMALES DE 10 Y MÁS TRABAJADORES**  
**POR RAMA DE ACTIVIDAD ECONÓMICA 1/**  
 (Octubre 2010=100)

Sectores	Febrero			Enero - Febrero		
	2013	2014	Var.%	2013	2014	Var.%
Extractiva 2/	-	-	-	-	-	-
Industria manufacturera	114,2	103,7	-9,2	116,2	104,6	-10,0
Comercio	106,1	112,2	5,8	105,9	110,8	4,7
Transporte, almacenes y comunicaciones	118,4	112,1	-5,3	116,6	112,3	-3,8
Servicios 3/	80,8	82,0	1,4	88,2	88,3	0,1
<b>Total</b>	<b>91,7</b>	<b>92,5</b>	<b>1,0</b>	<b>96,3</b>	<b>96,4</b>	<b>0,1</b>

Nota: La información corresponde al primer día de cada mes.

1/ Cifras preliminares.

2/ Conformada por las subramas agricultura, pesca y minería.

3/ Conformada por las subramas servicios prestados a empresas, restaurantes y hoteles, establecimientos financieros, enseñanza, servicios sociales y comunales; y electricidad, gas y agua.

Fuente: MTPE - Encuesta Nacional de Variación del Empleo (ENVME)

Elaboración: BCRP, Sucursal Huancayo. Departamento de Estudios Económicos.

**GRÁFICO N° 5**  
**CIUDAD DE HUANCAYO: EMPLEO FORMAL URBANO EN EMPRESAS DE 10 A MÁS TRABAJADORES**  
 (Variación % respecto a similar mes del año anterior)

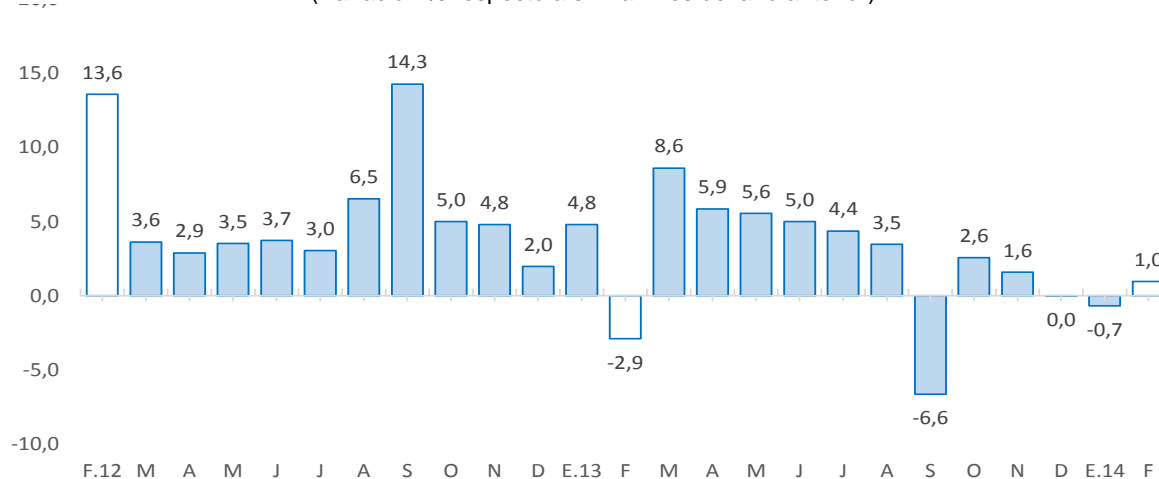

Fuente: Ministerio de Trabajo y Promoción del Empleo.

### III. SECTOR EXTERNO

#### 1. Exportaciones

- Las exportaciones de Junín totalizaron en febrero US\$ 79,2 millones, superior en US\$ 2,6 millones (3,4 por ciento), debido a los mayores envíos de productos tradicionales en US\$ 1,2 millones (1,6 por ciento) y de los no tradicionales con US\$ 1,4 millones de incremento (75,2 por ciento). En el primer caso, destacó las mayores ventas de café, y en el segundo los de maíz, cacao, jengibre (kion), textiles y productos químicos. Los envíos de productos mineros se redujeron levemente en US\$ 38 miles (-0,1 por ciento), explicado por menores ventas de concentrados de zinc (-74,5 por ciento) y plata (-83,9 por ciento); no obstante las mayores exportaciones de refinados mineros de plata y plomo por la empresa Doe Run, que reinició sus operaciones desde mediados de 2012.

**CUADRO N° 7**  
**EXPORTACIONES POR GRUPO DE PRODUCTOS 1/**  
(Valor FOB en miles de US\$)

TIPO	Estructura %		Febrero			Enero - Febrero			
	2 012	2 013	2 014	Var. %	Contribución 3/	2 013	2 014	Var. %	Contribución 3/
<b>Productos Tradicionales</b>	<b>94,5</b>	<b>74 671</b>	<b>75 896</b>	<b>1,6</b>	<b>1,6</b>	<b>99 988</b>	<b>140 040</b>	<b>40,1</b>	<b>39,0</b>
Agropecuario	18,6	758	2 021	166,5	1,6	2 402	3 837	59,7	1,4
Minero 2/	75,9	73 913	73 875	-0,1	0,0	97 585	136 204	39,6	37,6
<b>Productos No Tradicionales</b>	<b>5,5</b>	<b>1 863</b>	<b>3 263</b>	<b>75,2</b>	<b>1,8</b>	<b>2 662</b>	<b>5 349</b>	<b>101,0</b>	<b>2,6</b>
Agropecuarios	1,9	1 419	2 057	45,0	0,8	1 995	3 598	80,3	1,6
Pesquero	0,4	0	0	-	-	0	0	-	-
Textil	0,2	16	49	204,5	0,0	28	63	128,7	0,0
Maderas y papeles, y sus manif.	0,4	242	62	-74,1	-0,2	429	159	-62,9	-0,3
Químicos	0,0	35	445	1 188,2	0,5	35	445	1 188,2	0,4
Minerales no metálicos	0,2	0	54	60 032,0	0,1	0	54	60 032,0	0,1
Sidero - Metalúrgicos y joyería	2,2	124	565	354,2	0,6	124	980	688,1	0,8
Metal - Mecánicos	0,2	22	20	-8,7	0,0	44	25	-43,9	0,0
Otros No Tradicionales	0,1	5	9	99,7	0,0	6	24	277,4	0,0
<b>Total Exportaciones</b>	<b>100,0</b>	<b>76 534</b>	<b>79 159</b>	<b>3,4</b>	<b>3,4</b>	<b>102 649</b>	<b>145 390</b>	<b>41,6</b>	<b>41,6</b>

1/ Cifras Preliminares

2/ Incluye minerales refinados

3/ En base a la estructura de similar periodo de 2013.

Fuente: SUNAT.

Elaboración: BCRP, Sucursal Huancayo. Departamento de Estudios Económicos.

- De enero a febrero, las exportaciones acumularon un valor de US\$ 145,4 millones, superior en US\$ 42,7 millones (41,6 por ciento), al incrementarse las ventas de productos tradicionales en 40,1 por ciento, principalmente por concentrados y refinados mineros que se expandieron en US\$ 38,6 millones (39,6 por ciento); seguido por los mayores envíos de los no tradicionales (US\$ 2,7 millones o 101,0 por ciento más), resaltando los incrementos en maíz, maca, cacao, papa preparada o en conserva, jengibre, textiles, insumos químicos y productos sidero metalúrgicos.
- Entre enero y febrero, los principales destinos de exportación fueron los Estados Unidos (71,7 por ciento), seguido de China (4,5 por ciento), Brasil (3,8 por ciento), Suiza (2,9 por ciento) y Corea del Sur (2,8 por ciento), a donde se destinaron, mayormente, concentrados mineros de plata, cobre y zinc; además de refinados de plata, plomo, zinc y oro.

## IV. CRÉDITO Y DEPÓSITOS

### 1. Crédito del sistema financiero

- El crédito total al sector privado sumó S/. 3 646,4 millones al término del mes, aumentando en 8,2 por ciento en términos nominales, respecto a febrero de 2013, debido a las mayores colocaciones de la banca múltiple (8,2 por ciento), instituciones no bancarias (5,5 por ciento), Agrobanco (49,1 por ciento) y Banco de la Nación (5,2 por ciento). La banca múltiple canalizó el 56,5 por ciento del crédito total, seguido de las instituciones no bancarias (35,7 por ciento del total), Banco de la Nación (4,2 por ciento) y Agrobanco (3,6 por ciento). El 90,3 por ciento del crédito total se otorgó en moneda nacional, creciendo en 8,9 por ciento respecto de su similar de febrero 2013.

**CUADRO N° 8**  
**CRÉDITO DIRECTO DEL SISTEMA FINANCIERO**  
(Saldos en miles de nuevos soles)

	Estructura % Febrero 2014	Febrero		Variación %	Contribución 3/
		2 013	2 014		
<b>Banco de la Nación 1/</b>	<b>4,2</b>	<b>144 253</b>	<b>151 684</b>	<b>5,2</b>	<b>0,2</b>
<b>Agrobanco 2/</b>	<b>3,6</b>	<b>89 061</b>	<b>132 826</b>	<b>49,1</b>	<b>1,3</b>
<b>Banca Múltiple</b>	<b>56,5</b>	<b>1 904 999</b>	<b>2 061 904</b>	<b>8,2</b>	<b>4,7</b>
<b>Instituciones No Bancarias</b>	<b>35,7</b>	<b>1 232 710</b>	<b>1 299 963</b>	<b>5,5</b>	<b>2,0</b>
Cajas Municipales	19,9	612 973	723 953	18,1	3,3
Cajas Rurales	0,3	6 035	12 387	105,2	0,2
Edpymes	2,5	87 603	92 645	5,8	0,1
Financieras	12,9	526 099	470 978	-10,5	-1,6
<b>Total</b>	<b>100,0</b>	<b>3 371 023</b>	<b>3 646 377</b>	<b>8,2</b>	<b>8,2</b>
Corporativo, gran y mediana empresa	12,3	401 258	448 451	11,8	1,4
Pequeña empresa	27,3	963 082	995 333	3,3	1,0
Microempresa	16,7	597 255	609 141	2,0	0,4
Consumo	33,2	1 079 722	1 210 909	12,2	3,9
Hipotecario	10,5	329 706	382 543	16,0	1,6
En moneda nacional	90,3	3 021 927	3 290 907	8,9	8,0
En moneda extranjera	9,7	349 096	355 470	1,8	0,2

1/ No considera los créditos a las demás empresas del sistema financiero.

2/ Sólo considera los créditos de consumo e hipotecario.

3/ En base a la estructura porcentual de similar mes de 2013.

Fuente: Superintendencia de Banca, Seguros y AFP

Elaboración: BCRP, Sucursal Huancayo. Departamento de Estudios Económicos.

- Al término de febrero, los mayores saldos colocados se destinaron para créditos a empresas (56,3 por ciento de participación), seguido de los orientados para consumo (33,2 por ciento) e hipotecario (10,5 por ciento).
- Según tipo de crédito, destacó el crecimiento interanual dirigido al sector corporativo, gran y mediana empresa (11,8 por ciento), hipotecario (16,0 por ciento) y consumo (12,2 por ciento).

**GRÁFICO Nº 6**  
**CRECIMIENTO DEL CREDITO DIRECTO DEL SISTEMA FINANCIERO**  
 (Variación % respecto a similar mes del año anterior)

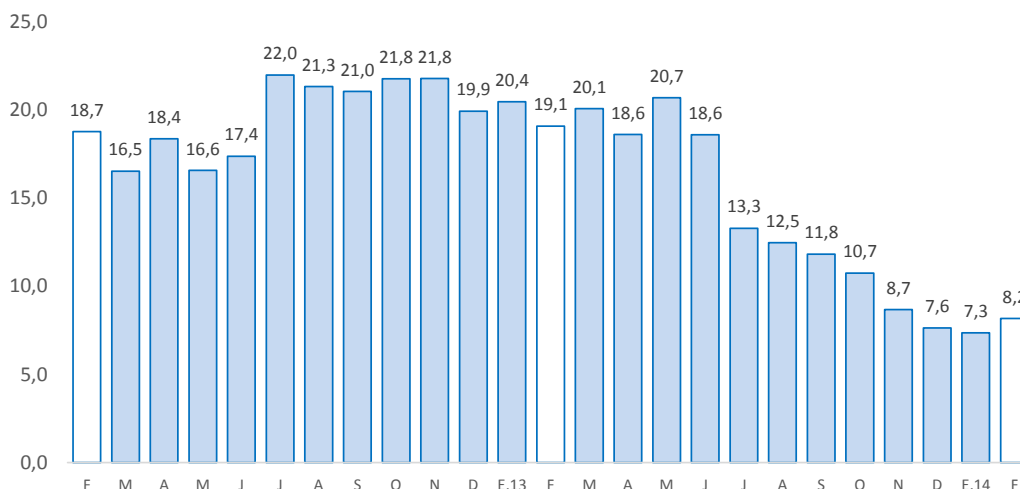

Fuente: Superintendencia de Banca, Seguros y AFP.  
 Elaboración: BCRP, Sucursal Huancayo. Departamento de Estudios Económicos.

- Por su parte, preliminarmente, la morosidad en febrero fue de 3,8 por ciento, superior en 0,8 puntos porcentuales, respecto al mismo mes de 2013. El mayor ratio se observó en las cajas rurales (11,4 por ciento), seguido de las edpymes (5,1 por ciento), financieras (4,5 por ciento) y cajas municipales (4,1 por ciento).

**GRÁFICO Nº 7**  
**TASA DE MOROSIDAD DEL SISTEMA FINANCIERO 1/**  
 (Porcentaje)

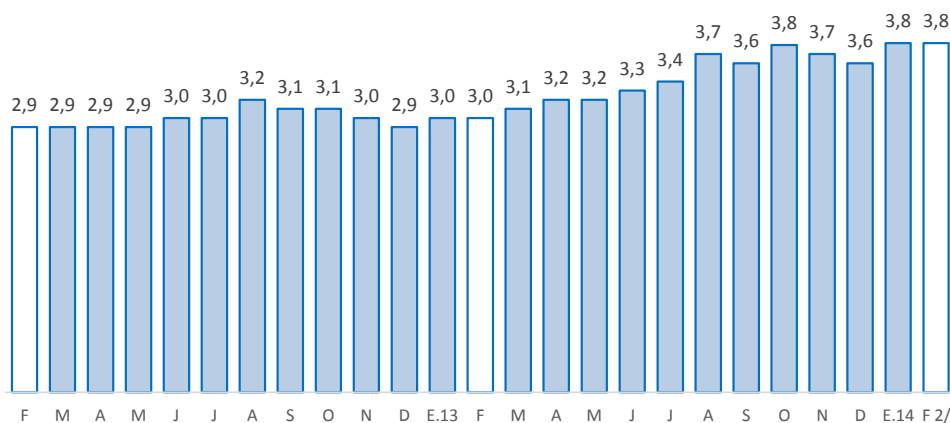

1/ Morosidad = (créditos vencidos + créditos en cobranza judicial) / colocaciones brutas.  
 2/ Preliminar.  
 Fuente: Superintendencia de Banca, Seguros y AFP.  
 Elaboración: BCRP, Sucursal Huancayo. Departamento de Estudios Económicos.

## 2. Depósitos en el sistema financiero

- Los depósitos en el sistema financiero (S/. 2 222,9 millones) aumentaron 14,2 por ciento de variación nominal, respecto a febrero del pasado año, debido a la mayor captación en los depósitos en ahorro (21,9 por ciento de aumento), a plazos (10,3 por ciento) y a la vista (8,9 por ciento).

- Por tipo de instituciones, los depósitos en la banca múltiple, que captaron el 48,0 por ciento del total, aumentaron en 16,2 por ciento; mientras que en las instituciones no bancarias (con 32,5 por ciento de participación) creció en 11,9 por ciento. La expansión se registró tanto en moneda nacional (13,5 por ciento) como en moneda extranjera (18,4 por ciento).

**CUADRO Nº 9**  
**DEPÓSITOS DEL SISTEMA FINANCIERO**  
(Saldos en miles de nuevos soles)

	Estructura % Febrero 2014	Febrero		Variación %	Contribución 1/
		2 013	2 014		
<b>Banco de la Nación</b>	<b>19,5</b>	<b>383 545</b>	<b>434 204</b>	<b>13,2</b>	<b>2,6</b>
<b>Banca Múltiple</b>	<b>48,0</b>	<b>917 772</b>	<b>1 066 689</b>	<b>16,2</b>	<b>7,7</b>
<b>Instituciones No Bancarias</b>	<b>32,5</b>	<b>645 223</b>	<b>722 044</b>	<b>11,9</b>	<b>3,9</b>
Cajas Municipales	28,7	557 598	638 076	14,4	4,1
Cajas Rurales	0,4	3 788	8 254	117,9	0,2
Financieras	3,4	83 838	75 714	-9,7	-0,4
<b>Total</b>	<b>100,0</b>	<b>1 946 540</b>	<b>2 222 937</b>	<b>14,2</b>	<b>14,2</b>
Vista	22,7	462 494	503 659	8,9	2,1
Ahorro	39,2	714 318	870 524	21,9	8,0
A plazos	38,2	769 728	848 754	10,3	4,1
En moneda nacional	85,4	1 672 590	1 898 602	13,5	11,6
En moneda extranjera	14,6	273 950	324 334	18,4	2,6

1/ En puntos porcentuales

Fuente: Superintendencia de Banca, Seguros y AFP

Elaboración: BCRP, Sucursal Huancayo. Departamento de Estudios Económicos

**GRÁFICO Nº 8**  
**CRECIMIENTO DE LOS DEPÓSITOS DEL SISTEMA FINANCIERO**  
(Variación % respecto a similar mes del año anterior)

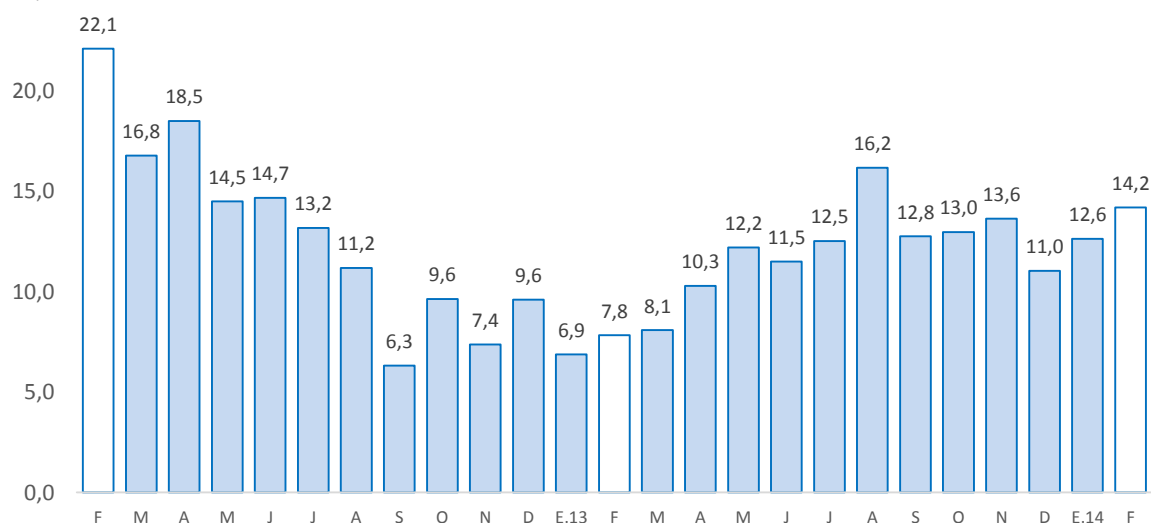

Fuente: Superintendencia de Banca, Seguros y AFP.

Elaboración: BCRP, Sucursal Huancayo. Departamento de Estudios Económicos

## V. FINANZAS PÚBLICAS

### 1. Consumo público

- El consumo público en febrero no varió, debido a que la contracción registrada en el Gobierno Regional (-3,6 por ciento de variación real) se compensó con el crecimiento real de 11,6 por ciento observada en las municipalidades. El resultado del Gobierno Regional se explicó por la contracción en el pago de remuneraciones (-5,1 por ciento), en tanto que el aumento en los gobiernos locales se asoció al pago de remuneraciones (9,2 por ciento) y la compra de bienes y servicios (13,0 por ciento).
- Entre enero y febrero, el consumo público aumentó en 4,2 por ciento, en términos reales, por el incremento del gasto en el Gobierno Regional (2,7 por ciento) y las municipalidades (9,5 por ciento). Tanto en el Gobierno Regional como en los municipios, el incremento se relacionó a las remuneraciones y compra de bienes y servicios.

**CUADRO Nº 10**  
**CONSUMO PÚBLICO /1 /2**  
(Miles de nuevos soles)

	Febrero			Enero - Febrero		
	2 013	2 014	Var.% real	2 013	2 014	Var.% real
Gobierno Regional	52 874	52 873	-3,6	101 313	107 601	2,7
Gobiernos locales	16 295	18 879	11,6	28 286	32 038	9,5
<b>Total</b>	<b>69 170</b>	<b>71 752</b>	<b>0,0</b>	<b>129 599</b>	<b>139 639</b>	<b>4,2</b>

1/ Información actualizada al 31 de marzo de 2014.

2/ Comprende el gasto en remuneraciones y en bienes y servicios

Fuente: Ministerio de Economía y Finanzas

Elaboración: BCRP, Sucursal Huancayo. Dpto. de Estudios Económicos

### 2. Inversión pública

- La inversión pública en Junín, correspondiente a los tres niveles de gobierno, totalizó en febrero S/. 33,3 millones, menor en S/. 900 miles (-6,2 por ciento en términos reales) ante los menores gastos en el Gobierno Central y las municipalidades. En el Gobierno Central, cuyo gasto en inversiones decreció en S/. 8,5 millones (-50,2 por ciento), se asoció principalmente a menores montos devengados en educación (S/. 10,2 millones de reducción); mientras que en los municipios se relacionó a transportes, que cayó en S/. 1,5 millones o 35,7 por ciento menos.
- Entre enero y febrero, la inversión pública acumuló una ejecución de S/. 55,4 millones, superior en S/. 8,9 millones (15,1 por ciento), por mayores desembolsos en el Gobierno Regional (S/. 18,6 millones o 951,5 por ciento más) y municipios (0,6 por ciento), asociado en el primer caso a mayores gastos en los sectores de salud (S/. 18,3 millones más) y transportes (S/. 1,3 millones de incremento); y en el segundo en educación (S/. 1,0 millones más), y cultura y deporte (S/. 770 miles).
- En cuanto al avance de la inversión pública, lo ejecutado entre enero y febrero representó en la región el 6,8 por ciento de su Presupuesto Institucional Modificado (PIM). El Gobierno Regional registró un avance de 15,4 por ciento, seguido de los municipios (6,6 por ciento) y el Gobierno Nacional (4,1 por ciento).



**CUADRO Nº 11**  
**INVERSIÓN PÚBLICA 1/ 2/**  
(Miles de nuevos soles)

	Febrero			Enero - Febrero		
	2 013	2 014	Var.% real	2 013	2 014	Var.% real
Gobierno Nacional	17 520	9 054	-50,2	26 901	16 431	-40,9
Gobierno Regional	1 673	9 079	422,9	1 886	20 513	951,5
Gobiernos locales	15 023	15 184	-2,6	17 713	18 425	0,6
<b>Total</b>	<b>34 217</b>	<b>33 316</b>	<b>-6,2</b>	<b>46 500</b>	<b>55 369</b>	<b>15,1</b>

1/ Información actualizada al 31 de febrero de 2014.

2/ Comprende la adquisición de activos no financieros

Fuente: Ministerio de Economía y Finanzas

Elaboración: BCRP, Sucursal Huancayo. Dpto. de Estudios Económicos

**GRÁFICO Nº 9**  
**CRECIMIENTO DE LA INVERSIÓN PÚBLICA**  
(Variación % real)

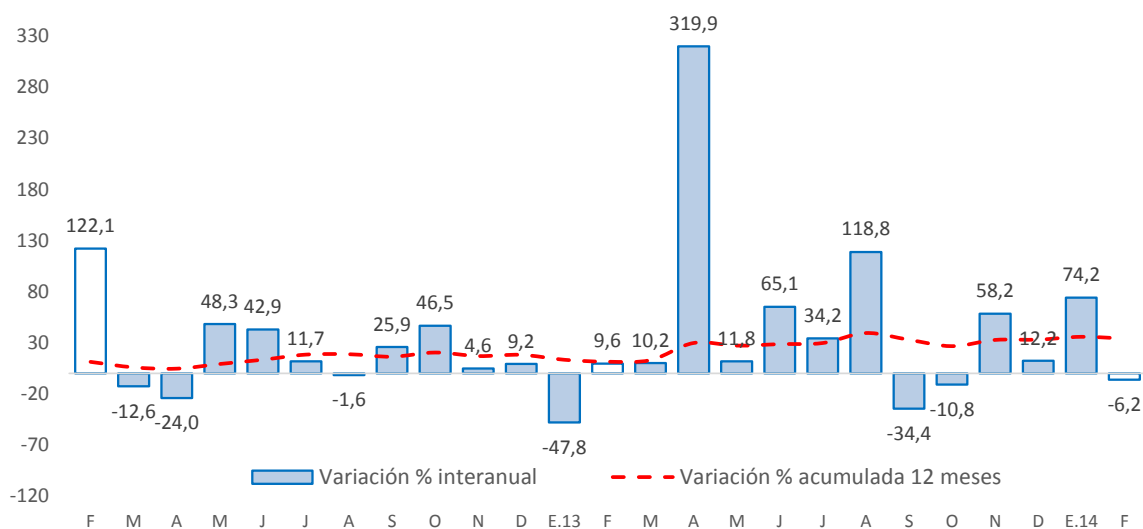

Fuente: Ministerio de Economía y Finanzas

- Entre los principales proyectos que se ejecutaron entre enero y febrero de 2014, destacó en el Gobierno Nacional la “Rehabilitación de la carretera Desvió Las Vegas – Tarma”, que con un presupuesto de S/. 86,1 millones se devengó en el acumulado S/. 5,5 millones; y el “Mejoramiento de la carretera Satipo - Mazamari - Pangoa - Cubantia”, que con un presupuesto de S/. 181,0 millones se devengó S/. 4,7 millones en el avance hasta el mes de febrero.
- En el Gobierno Regional, sobresalió el “Mejoramiento de la capacidad resolutive del hospital Daniel Alcides Carrión Huancayo”, en el que se devengó S/. 13,0 millones entre enero y febrero, seguido de la “Construcción y equipamiento de hospital II-1 La Merced – Chanchamayo”, que con un presupuesto de S/. 95,9 millones se devengó en el acumulado S/. 5,9 millones.
- Por su parte, en los gobiernos locales, los mayores desembolsos se registraron en el “Mejoramiento de maquinarias de la Municipalidad Distrital de Huancan”, con un gasto acumulado de S/. 1,0 millones; y el “Mejoramiento de la capacidad operativa del pool de maquinarias de la Municipalidad Provincial de Junín, con un gasto de S/. 0,9 millones; y la “Creación del Estadio Monumental de Mazamari” con un gasto de S/. 0,8 millones.

## VI. ANEXOS



ANEXO 1

JUNÍN: PRODUCCIÓN AGROPECUARIA 1/

(En toneladas métricas)

CULTIVOS	2 013											2 014		CULTIVOS
	FEB	MAR	ABR	MAY	JUN	JUL	AGO	SET	OCT	NOV	DIC	ENE	FEB	
<b>AGRÍCOLA</b>														<b>AGRÍCOLA</b>
<b>CONSUMO INTERNO</b>														<b>CONSUMO INTERNO</b>
Ajo	18	32	25	318	1 218	854	401	63	28	0	0	0	23	Ajo
Arroz Cáscara	124	482	1 064	1 822	1 436	395	82	89	84	24	12	7	70	Arroz Cáscara
Arveja Grano Seco	0	0	0	1 013	1 466	18	10	0	0	0	0	0	0	Arveja Grano Seco
Arveja Grano Verde	4 183	5 241	5 524	3 198	1 155	1 297	2 219	1 249	1 076	1 315	1 424	3 057	4 231	Arveja Grano Verde
Cebada Grano	0	0	0	3 233	15 770	8 225	798	66	0	0	0	0	0	Cebada Grano
Cebolla	879	1 239	1 751	2 073	1 356	1 113	1 010	702	690	528	659	701	805	Cebolla
Espinaca	1 193	951	896	1 031	953	772	568	825	817	929	1 018	1 337	1 012	Espinaca
Frijol Grano Seco	309	351	219	633	575	1 030	1 042	371	200	83	199	464	336	Frijol Grano Seco
Haba Grano Seco	0	0	39	1 615	1 943	138	0	0	0	0	0	0	0	Haba Grano Seco
Haba Grano Verde	1 936	3 284	5 895	2 831	344	279	375	405	394	792	876	1 130	2 114	Haba Grano Verde
Lechuga	801	688	539	662	634	457	512	335	445	229	868	616	471	Lechuga
Maíz Amiláceo	0	0	70	5 190	10 491	2 278	416	0	0	0	0	0	0	Maíz Amiláceo
Maíz Choclo	9 245	16 373	36 336	11 944	144	22	440	367	58	76	720	4 968	8 338	Maíz Choclo
Mandarina	1 225	3 146	6 702	7 805	8 626	9 070	5 301	2 306	453	225	116	972	1 515	Mandarina
Mashua	0	0	495	2 737	2 085	140	46	0	0	0	0	0	0	Mashua
Naranja	16 745	16 808	20 480	22 062	26 505	28 985	17 189	15 378	19 103	21 426	20 366	21 166	16 599	Naranja
Oca	0	105	593	2 566	1 691	136	0	0	0	0	0	0	0	Oca
Olluco	1 283	1 673	3 180	5 601	4 873	1 465	197	47	0	20	69	221	1 114	Olluco
Palta	3 173	3 018	2 599	1 992	788	635	622	988	4 473	5 025	6 296	5 198	3 184	Palta
Papa	38 504	50 554	68 670	86 709	76 088	24 667	4 252	2 461	3 089	5 552	15 332	28 431	34 100	Papa
Papaya	817	846	931	900	858	851	724	758	916	985	1 334	1 046	907	Papaya
Piña	31 910	30 107	29 023	27 313	24 039	22 275	20 538	22 305	28 125	30 030	30 727	33 669	32 652	Piña
Plátano	14 019	16 245	17 872	17 641	15 629	16 659	14 165	14 811	16 934	16 815	18 493	18 585	14 704	Plátano
Yuca	5 145	5 073	5 441	5 084	5 015	4 716	5 017	6 269	7 973	8 133	8 457	6 903	5 916	Yuca
Zanahoria	6 306	6 908	6 501	6 029	4 185	2 379	1 385	1 126	783	912	2 264	4 377	5 347	Zanahoria
Zapallo	521	408	242	205	171	38	90	127	167	100	171	365	614	Zapallo
Otros Cons. Interno	10 394	10 549	10 493	11 530	20 310	13 657	7 409	7 076	7 460	8 208	9 023	9 428	9 942	Otros Cons. Interno
<b>INDUSTRIAL Y/O EXP.</b>														<b>INDUSTRIAL Y/O EXP.</b>
Cacao	255	806	1 328	1 696	1 831	1 601	892	681	504	225	203	156	284	Cacao
Café	2 436	7 900	13 270	15 724	10 012	4 177	917	0	0	0	0	0	992	Café
Maíz A. Duro	2 994	4 154	2 279	778	163	172	1 001	767	516	218	412	1 537	3 287	Maíz A. Duro
Otros Industrial y/o Exp.	0	0	0	0	0	19	45	40	18	1	0	0	0	Otros Industrial y/o Exp.
<b>PECUARIO</b>														<b>PECUARIO</b>
<b>CARNE 2/</b>														<b>CARNE 2/</b>
Carne Ave	782,6	753,5	785,1	807,6	776,2	758,6	829,3	507,5	533,5	972,9	581,1	656,5	757,2	Carne Ave
Carne Ovino	208,0	207,7	210,8	205,9	213,3	218,4	208,3	204,3	206,2	217,5	209,0	216,5	208,2	Carne Ovino
Carne Porcino	292,5	294,4	271,0	270,5	282,8	290,6	282,1	285,0	296,7	286,2	295,4	268,0	251,3	Carne Porcino
Carne Vacuno	663,9	669,2	633,0	659,7	662,5	653,3	619,1	613,0	613,8	612,1	631,4	626,5	621,6	Carne Vacuno
Carne Caprino	2,2	2,1	2,1	2,3	2,4	2,6	2,2	2,4	2,3	2,5	2,0	2,4	2,3	Carne Caprino
Carne Alpaca	21,3	20,5	19,6	19,9	20,0	20,8	19,8	19,8	19,9	19,6	20,8	20,4	21,4	Carne Alpaca
Carne Llama	15,5	14,7	14,5	14,3	15,5	15,9	15,2	15,4	15,1	15,0	15,8	13,4	15,1	Carne Llama
Huevo	113,9	125,9	120,2	121,7	120,3	115,5	109,9	110,0	106,1	106,4	102,1	101,3	102,6	Huevo
Leche	3 665,8	4 438,8	3 895,7	3 993,9	3 949,7	3 872,6	3 760,8	3 641,6	3 728,6	3 743,8	3 832,6	3 768,0	3 872,9	Leche
Lana	354,5	414,6	182,1	3,9	0,0	0,0	0,0	0,0	0,0	0,0	0,0	105,2	356,7	Lana
<b>FIBRA</b>														<b>FIBRA</b>
Fibra de Alpaca	0,0	0,0	0,0	0,0	0,0	0,0	0,0	0,0	52,1	38,9	10,4	0,0	0,0	Fibra de Alpaca
Fibra de Llama	0,9	0,3	0,0	0,0	0,0	0,0	0,0	0,0	20,0	16,5	1,9	1,9	0,0	Fibra de Llama

1/ Cifras preliminares

2/ Peso Neto, no de animales en pie.

FUENTE: MINAGRI

ELABORACIÓN: BCRP. Sucursal Huancayo. Departamento de Estudios Económicos.



**ANEXO 2**

**JUNÍN: PRODUCCIÓN MINERA METÁLICA 1/**  
(Contenido Fino)

Producción Metálica Concentración	2 013											2 014		Producción Metálica Concentración
	FEB	MAR	ABR	MAY	JUN	JUL	AGO	SET	OCT	NOV	DIC	ENE	FEB	
COBRE (TMF)	924	1 050	1 033	1 092	1 021	953	935	1 135	1 087	1 138	1 315	1 260	2 771	COBRE (TMF)
PLOMO (TMF)	3 675	3 349	3 371	4 761	3 864	3 659	3 450	4 871	3 439	3 545	4 630	2 996	2 506	PLOMO (TMF)
ZINC (TMF)	19 295	19 806	19 313	21 772	21 431	21 680	18 018	20 809	21 035	18 906	21 281	20 858	17 303	ZINC (TMF)
PLATA (Kg.f)	39 868	38 519	36 735	49 914	41 376	38 693	39 244	53 916	40 575	39 831	57 894	46 331	42 842	PLATA (Lg.f)
ORO (Grm.f)	0	0	0	0	0	0	0	0	0	0	0	0	0	ORO (Grm.f)

1/ Cifras preliminares.

FUENTE: MINEM

ELABORACIÓN: BCRP. Sucursal Huancayo. Departamento de Estudios Económicos.



ANEXO 3

JUNÍN: PRODUCCIÓN MANUFACTURERA 1/  
(Índice 1994 = 100)

DESCRIPCIÓN	2 013											2 014		DESCRIPCIÓN
	FEB	MAR	ABR	MAY	JUN	JUL	AGO	SET	OCT	NOV	DIC	ENE	FEB	
<b>I. MANUFACTURA PRIMARIA</b>	<b>10,9</b>	<b>33,3</b>	<b>51,8</b>	<b>54,4</b>	<b>53,1</b>	<b>52,6</b>	<b>47,8</b>	<b>47,6</b>	<b>51,1</b>	<b>53,5</b>	<b>52,2</b>	<b>54,3</b>	<b>54,0</b>	<b>I. MANUFACTURA PRIMARIA</b>
<b>Refinación de metales</b>	<b>10,9</b>	<b>33,3</b>	<b>51,8</b>	<b>54,4</b>	<b>53,1</b>	<b>52,6</b>	<b>47,8</b>	<b>47,6</b>	<b>51,1</b>	<b>53,5</b>	<b>52,2</b>	<b>54,3</b>	<b>54,0</b>	<b>Refinación de metales</b>
Cobre refinado	0,0	0,0	0,0	0,0	0,0	0,0	0,0	0,0	0,0	0,0	0,0	0,0	0,0	Cobre refinado
Plomo refinado	0,0	78,1	112,5	113,9	123,1	102,3	104,5	108,8	131,5	119,3	111,9	115,1	107,1	Plomo refinado
Zinc refinado	59,5	62,0	60,1	63,7	62,3	62,3	52,6	61,7	58,0	61,3	54,2	49,5	56,5	Zinc refinado
Plata refinada	0,0	37,1	89,6	95,7	86,4	92,8	83,6	77,4	80,8	91,6	93,1	103,6	103,7	Plata refinada
Zinc en polvo	0,0	0,0	0,0	0,0	2,1	0,0	0,0	0,0	0,0	0,0	0,0	0,0	0,0	Zinc en polvo
Trióxido de arsénico	0,0	0,0	0,0	0,0	3,5	0,0	0,0	0,0	0,0	0,0	0,0	0,0	0,0	Trióxido de arsénico
Bismuto	31,4	67,2	66,1	76,6	65,7	88,3	75,6	52,5	56,4	72,8	46,4	39,0	49,9	Bismuto
Otros 2/	1,5	14,6	19,3	19,5	21,9	22,4	17,7	15,8	17,9	19,5	24,3	23,0	18,8	Otros 1/
<b>II. MANUFACTURA NO PRIMARIA</b>	<b>216,5</b>	<b>244,2</b>	<b>221,0</b>	<b>236,0</b>	<b>250,1</b>	<b>255,6</b>	<b>268,2</b>	<b>252,3</b>	<b>271,1</b>	<b>272,3</b>	<b>259,4</b>	<b>210,4</b>	<b>216,1</b>	<b>II. MANUFACTURA NO PRIMARIA</b>
<b>A. Alimentos</b>	<b>281,6</b>	<b>293,0</b>	<b>267,7</b>	<b>150,1</b>	<b>242,7</b>	<b>342,9</b>	<b>369,4</b>	<b>371,7</b>	<b>379,8</b>	<b>325,6</b>	<b>196,4</b>	<b>386,8</b>	<b>407,6</b>	<b>A. Alimentos</b>
Condimentos	313,2	299,1	251,9	143,5	250,2	352,2	374,5	381,1	387,6	339,9	188,5	446,0	427,5	Condimentos
Galletas	115,8	260,9	350,5	185,0	203,8	294,0	343,0	322,9	339,1	250,2	238,0	75,9	303,3	Galletas
<b>B. Textiles</b>	<b>71,4</b>	<b>85,6</b>	<b>74,0</b>	<b>73,6</b>	<b>78,9</b>	<b>78,9</b>	<b>71,3</b>	<b>69,4</b>	<b>58,2</b>	<b>74,9</b>	<b>40,3</b>	<b>54,0</b>	<b>61,6</b>	<b>B. Textiles</b>
Telas cardadas	92,8	112,2	94,0	87,5	99,1	99,1	79,7	81,1	76,6	106,3	42,8	62,2	63,4	Telas cardadas
Frazadas	34,7	50,9	25,4	38,3	36,1	36,1	48,9	36,0	23,1	35,2	22,8	25,6	49,8	Frazadas
Pañolones	72,3	69,4	97,2	91,9	92,4	92,4	84,0	90,8	64,6	54,2	61,2	76,5	75,4	Pañolones
<b>C. Productos Químicos</b>	<b>82,7</b>	<b>136,0</b>	<b>139,4</b>	<b>130,8</b>	<b>138,6</b>	<b>139,2</b>	<b>139,9</b>	<b>116,7</b>	<b>143,1</b>	<b>143,7</b>	<b>100,2</b>	<b>3,8</b>	<b>4,6</b>	<b>C. Productos Químicos</b>
Plásticos	101,8	80,8	101,7	118,3	116,1	134,0	128,0	154,2	169,6	154,2	154,2	154,2	185,0	Plásticos
Acido sulfúrico	219,8	371,1	363,7	355,8	388,3	370,5	388,3	332,8	400,7	391,5	271,4	0,0	0,0	Acido sulfúrico
Sulfato de cobre	6,4	16,1	12,5	9,7	9,7	6,9	5,6	6,4	6,4	6,4	0,0	0,0	0,0	Sulfato de cobre
Sulfato de zinc	179,0	221,5	358,0	260,5	219,8	356,2	280,0	140,0	241,0	313,7	251,7	0,0	0,0	Sulfato de zinc
Otros 3/	0,0	0,0	0,0	0,0	0,0	0,0	0,0	0,0	0,0	0,0	0,0	0,0	0,0	Otros 2/
<b>D. Minerales No Metálicos</b>	<b>239,8</b>	<b>266,7</b>	<b>240,0</b>	<b>261,7</b>	<b>275,2</b>	<b>279,4</b>	<b>294,6</b>	<b>277,8</b>	<b>298,6</b>	<b>299,8</b>	<b>294,4</b>	<b>238,9</b>	<b>244,6</b>	<b>D. Minerales No Metálicos</b>
Cemento	239,8	266,7	240,0	261,7	275,2	279,4	294,6	277,8	298,6	299,8	294,4	238,9	244,6	Cemento
<b>TOTAL</b>	<b>42,5</b>	<b>65,7</b>	<b>77,8</b>	<b>82,3</b>	<b>83,4</b>	<b>83,8</b>	<b>81,7</b>	<b>79,1</b>	<b>84,9</b>	<b>87,2</b>	<b>84,1</b>	<b>78,3</b>	<b>78,9</b>	<b>TOTAL</b>

1/ Cifras preliminares. A precios de 1994

2/ Oro, Selenio, Teluro, Arsénico, Antimonio, entre otros.

3/ Oleum 105,62%.

FUENTE: Empresas manufactureras

ELABORACIÓN: BCRP. Sucursal Huancayo. Departamento de Estudios Económicos.



ANEXO 4

JUNÍN: PRODUCCIÓN MANUFACTURERA 1/

(Variación Porcentual Real)

DESCRIPCIÓN	2 013											2 014		DESCRIPCIÓN
	FEB	MAR	ABR	MAY	JUN	JUL	AGO	SET	OCT	NOV	DIC	ENE	FEB	
<b>I. MANUFACTURA PRIMARIA</b>	-	-	-	-	-	-	879,8	354,6	401,9	520,8	357,2	84,7	395,5	<b>I. MANUFACTURA PRIMARIA</b>
<b>Refinación de metales</b>	-	-	-	-	-	-	879,8	354,6	401,9	520,8	357,2	84,7	395,5	<b>Refinación de metales</b>
Cobre refinado	-	-	-	-	-	-	-	-	-	-	-	-	-	Cobre refinado
Plomo refinado	-	-	-	-	-	-	-	-	-	-	-	167,0	-	Plomo refinado
Zinc refinado	-	-	-	-	-	-	85,1	1,6	-1,0	25,6	-17,5	25,3	-5,1	Zinc refinado
Plata refinada	-	-	-	-	-	-	-	-	-	-	-	76,1	-	Plata refinada
Zinc en polvo	-	-	-	-	-	-	-	-	-	-	-	-	-	Zinc en polvo
Trióxido de arsénico	-	-	-	-	-	-	-	-	-	-	-	-	-	Trióxido de arsénico
Bismuto	-	-	-	-	-	-	-	-	-	-	-	-64,7	58,6	Bismuto
Otros 2/	-	-	-	-	-	-	-	4 388,4	2 445,0	1 220,8	3 050,2	1 524,6	1 135,5	Otros 2/
<b>II. MANUFACTURA NO PRIMARIA</b>	16,0	18,4	17,8	17,7	28,8	14,1	13,5	10,4	3,3	10,3	12,2	-2,4	-0,2	<b>II. MANUFACTURA NO PRIMARIA</b>
<b>A. Alimentos</b>	12,8	17,3	36,2	-42,3	43,8	9,7	11,0	26,2	27,0	30,9	6,7	54,4	44,7	<b>A. Alimentos</b>
Condimentos	24,5	18,9	28,0	-45,6	47,2	7,3	7,3	22,1	14,9	30,0	1,7	75,5	36,5	Condimentos
Galletas	-51,8	8,4	79,5	-23,5	25,1	27,8	38,0	58,6	248,7	37,3	34,7	-67,3	162,0	Galletas
<b>B. Textiles</b>	-24,8	-6,6	4,9	-8,9	-4,0	-0,7	-41,1	-17,7	-60,5	13,6	-39,2	-21,4	-13,8	<b>B. Textiles</b>
Telas cardadas	-5,1	25,1	36,0	-4,5	-3,6	28,7	-44,6	-31,7	-21,8	39,2	-45,4	-33,4	-31,7	Telas cardadas
Frazadas	-67,4	-44,0	-71,5	-31,3	-29,6	-56,5	-34,5	-4,3	-37,8	-27,9	-49,4	-1,6	43,5	Frazadas
Mantas (pañolones)	4,5	-29,0	113,8	0,8	21,6	14,9	-36,7	36,6	-85,6	-17,1	-9,6	9,1	4,3	Mantas (pañolones)
<b>C. Productos Químicos</b>	2 838,9	2 841,8	2 028,1	2 028,2	3 347,5	4 144,3	401,9	136,4	134,1	114,2	-2,7	-94,6	-94,5	<b>C. Productos Químicos</b>
Plásticos	-10,9	-56,9	-61,7	-52,6	-28,8	0,7	24,3	-8,3	0,8	10,9	-42,5	602,2	81,8	Plásticos
Acido sulfúrico	-	-	-	-	-	-	370,5	126,0	181,8	147,4	0,0	-100,0	-100,0	Acido sulfúrico
Sulfato de cobre	-	-	-	-	-	-	-	-	-	-	-	-	-100,0	Sulfato de cobre
Sulfato de zinc	-	-	-	-	-	-	-	-	-6,2	7,9	0,0	-100,0	-100,0	Sulfato de zinc
Otros 3/	-	-	-	-	-	-	-	-	-	-	-	-	-	Otros 3/
<b>D. Minerales No Metálicos</b>	14,2	14,0	12,0	15,1	24,0	9,7	11,9	8,5	3,0	7,5	13,9	-0,8	2,0	<b>D. Minerales No Metálicos</b>
Cemento	14,2	14,0	12,0	15,1	24,0	9,7	11,9	8,5	3,0	7,5	13,9	-0,8	2,0	Cemento
<b>TOTAL</b>	<b>48,1</b>	<b>107,0</b>	<b>169,6</b>	<b>167,0</b>	<b>179,3</b>	<b>143,3</b>	<b>101,9</b>	<b>79,8</b>	<b>73,4</b>	<b>92,5</b>	<b>85,8</b>	<b>34,9</b>	<b>85,6</b>	<b>TOTAL</b>

1/ Cifras preliminares. A precios de 1994

2/ Oro, Selenio, Teluro, Arsénico, Antimonio, entre otros.

3/ Oleum 105,62%.

FUENTE: Empresas manufactureras

ELABORACIÓN: BCRP. Sucursal Huancayo. Departamento de Estudios Económicos.



**ANEXO 5**

**JUNÍN: EXPORTACIONES FOB POR TIPO DE PRODUCTOS 1/**  
(Miles US\$ valor FOB)

TIPO	2 013											2 014		TIPO
	FEB	MAR	ABR	MAY	JUN	JUL	AGO	SET	OCT	NOV	DIC	ENE	FEB	
<b>Productos Tradicionales</b>	<b>74 671</b>	<b>87 822</b>	<b>86 488</b>	<b>58 196</b>	<b>77 941</b>	<b>114 224</b>	<b>138 994</b>	<b>91 309</b>	<b>103 042</b>	<b>89 573</b>	<b>71 674</b>	<b>64 144</b>	<b>75 896</b>	<b>Productos Tradicionales</b>
Agropecuario	758	998	607	578	5 581	6 618	12 043	9 768	10 798	7 948	6 155	1 816	2 021	Agropecuario
Minero 2/	73 913	86 824	85 881	57 618	72 359	107 606	126 951	81 541	92 244	81 626	65 518	62 328	73 875	Minero 2/
<b>Productos No Tradicionales</b>	<b>1 863</b>	<b>2 310</b>	<b>1 824</b>	<b>1 555</b>	<b>1 579</b>	<b>2 350</b>	<b>1 602</b>	<b>2 886</b>	<b>3 772</b>	<b>3 729</b>	<b>3 574</b>	<b>2 086</b>	<b>3 263</b>	<b>Productos No Tradicionales</b>
Agropecuario	1 419	1 285	1 014	847	1 098	908	762	1 476	2 264	2 219	1 745	1 541	2 057	Agropecuario
Pesquero	0	0	0	0	0	0	0	0	0	0	0	0	0	Pesquero
Textil	16	1	56	58	444	138	199	148	228	119	21	14	49	Textil
Maderas y papeles, y sus manuf.	242	434	240	152	0	123	60	19	149	59	225	97	62	Maderas y papeles, y sus manuf.
Químicos	35	315	319	245	0	538	217	593	371	693	1 101	0	445	Químicos
Minerales no metálicos	0	0	0	0	0	11	17	0	0	26	15	0	54	Minerales no metálicos
Sidero - Metalúrgicos y joyería	124	275	195	250	0	538	341	562	676	520	375	415	565	Sidero - Metalúrgicos y joyería
Metal - Mecánicos	22	0	0	2	28	0	0	0	0	0	0	5	20	Metal - Mecánicos
Otros No Tradicionales	5	0	1	0	8	93	6	89	84	93	92	15	9	Otros No Tradicionales
<b>TOTAL EXPORTACIONES</b>	<b>76 534</b>	<b>90 132</b>	<b>88 312</b>	<b>59 750</b>	<b>79 520</b>	<b>116 574</b>	<b>140 596</b>	<b>94 195</b>	<b>106 814</b>	<b>93 302</b>	<b>75 247</b>	<b>66 231</b>	<b>79 159</b>	<b>TOTAL EXPORTACIONES</b>

1/ Cifras Preliminares.

2/ Incluye minerales refinados.

FUENTE: SUNAT

ELABORACIÓN: BCRP - Sucursal Huancayo. Departamento de Estudios Económicos.



ANEXO 6

JUNÍN: EXPORTACIONES FOB DE PRODUCTOS TRADICIONALES 1/  
(Miles US\$ valor FOB)

TIPO	2 013											2 014		TIPO
	FEB	MAR	ABR	MAY	JUN	JUL	AGO	SET	OCT	NOV	DIC	ENE	FEB	
<b>AGROPECUARIO</b>	<b>758</b>	<b>998</b>	<b>607</b>	<b>578</b>	<b>5 581</b>	<b>6 618</b>	<b>12 043</b>	<b>9 768</b>	<b>10 798</b>	<b>7 948</b>	<b>6 155</b>	<b>1 816</b>	<b>2 021</b>	<b>AGROPECUARIO</b>
Café														Café
Volúmen (TM)	256	375	211	154	1 644	1 820	3 602	2 903	3 212	2 312	2 010	668	595	Volúmen (TM)
Valor (Miles US\$)	758	998	607	572	5 581	6 618	12 043	9 768	10 798	7 948	6 155	1 816	2 021	Valor (Miles US\$)
Lana														Lana
Volúmen (TM)	0	0	0	0	0	0	0	0	0	0	0	0	0	Volúmen (TM)
Valor (Miles US\$)	0	0	0	0	0	0	0	0	0	0	0	0	0	Valor (Miles US\$)
Chancaca														Chancaca
Volúmen (TM)	0	0	0	3	0	0	0	0	0	0	0	0	0	Volúmen (TM)
Valor (Miles US\$)	0	0	0	6	0	0	0	0	0	0	0	0	0	Valor (Miles US\$)
Pieles														Pieles
Volúmen (TM)	0	0	0	0	0	0	0	0	0	0	0	0	0	Volúmen (TM)
Valor (Miles US\$)	0	0	0	0	0	0	0	0	0	0	0	0	0	Valor (Miles US\$)
<b>MINEROS</b>	<b>73 913</b>	<b>86 824</b>	<b>85 881</b>	<b>57 618</b>	<b>72 359</b>	<b>107 606</b>	<b>126 951</b>	<b>81 541</b>	<b>92 244</b>	<b>81 626</b>	<b>65 518</b>	<b>62 328</b>	<b>73 875</b>	<b>MINEROS</b>
Plata														Plata
Volúmen (TM)	1 080	2 363	669	1 408	0	192	2 064	417	202	1 479	228	0	200	Volúmen (TM)
Valor (Miles US\$)	3 719	5 121	1 152	3 204	0	498	5 236	1 359	516	3 002	511	0	600	Valor (Miles US\$)
Cobre														Cobre
Volúmen (TM)	0	8 036	0	5 282	1 396	1 394	4 387	2 359	95	6 202	96	0	1 592	Volúmen (TM)
Valor (Miles US\$)	0	17 153	0	10 915	2 775	4 607	7 702	6 040	351	9 618	377	0	2 526	Valor (Miles US\$)
Plomo														Plomo
Volúmen (TM)	4 673	1 822	4 671	0	0	6 068	0	4 687	6 797	3 080	5 442	0	0	Volúmen (TM)
Valor (Miles US\$)	22 914	5 463	19 856	0	0	15 718	0	13 956	17 427	2 869	15 077	0	0	Valor (Miles US\$)
Zinc														Zinc
Volúmen (TM)	12 166	29 715	27 222	11 433	13 581	22 746	33 708	5 441	15 836	11 985	9 206	9 297	4 296	Volúmen (TM)
Valor (Miles US\$)	9 942	20 235	22 171	7 409	7 913	16 626	24 645	4 451	11 491	9 412	6 514	5 603	2 535	Valor (Miles US\$)
Otros														Otros
Volúmen (TM)	0	0	0	0	0	0	0	0	0	0	0	0	0	Volúmen (TM)
Valor (Miles US\$)	0	0	0	0	0	0	0	0	0	0	0	0	0	Valor (Miles US\$)
<b>Minerales Refinados</b>	<b>37 338</b>	<b>38 852</b>	<b>42 702</b>	<b>36 089</b>	<b>61 671</b>	<b>70 156</b>	<b>89 368</b>	<b>55 735</b>	<b>62 459</b>	<b>56 724</b>	<b>43 040</b>	<b>56 725</b>	<b>68 214</b>	<b>Minerales Refinados</b>
• Plata refinada														• Plata refinada
Volúmen (TM)	19	18	36	0	44	82	62	40	44	41	46	34	62	Volúmen (TM)
Valor (Miles US\$)	18 863	16 302	27 604	0	30 383	51 985	44 306	29 761	31 086	26 893	29 341	21 687	41 957	Valor (Miles US\$)
• Cobre refinado														• Cobre refinado
Volúmen (TM)	0	0	0	0	0	0	303	0	0	0	30	0	0	Volúmen (TM)
Valor (Miles US\$)	0	0	0	0	0	0	1 424	0	0	0	236	0	0	Valor (Miles US\$)
• Plomo refinado														• Plomo refinado
Volúmen (TM)	100	3 184	904	10 978	8 148	2 676	13 688	6 999	7 899	8 245	1 601	12 948	7 849	Volúmen (TM)
Valor (Miles US\$)	251	7 323	1 812	22 623	16 841	5 477	29 964	14 313	16 652	17 249	3 520	28 447	16 670	Valor (Miles US\$)
• Zinc refinado														• Zinc refinado
Volúmen (TM)	6 359	2 854	1 770	3 402	2 707	2 917	3 159	2 674	3 117	2 252	3 263	1 591	3 004	Volúmen (TM)
Valor (Miles US\$)	13 829	5 796	3 429	6 507	5 138	5 680	6 067	5 245	6 134	4 427	6 524	3 508	6 466	Valor (Miles US\$)
• Oro refinado														• Oro refinado
Volúmen (Kilogramos)	73	193	200	110	208	172	162	122	205	180	54	57	50	Volúmen (Kilogramos)
Valor (Miles US\$)	3 140	8 677	8 669	4 737	8 181	6 045	6 055	5 007	7 588	6 675	2 115	2 230	2 030	Valor (Miles US\$)
• Otros refinados (US\$)	1 254	755	1 188	2 222	1 128	1 069	1 551	1 409	1 000	1 481	1 303	854	1 092	• Otros refinados (US\$)
<b>TOTAL</b>	<b>74 671</b>	<b>87 822</b>	<b>86 488</b>	<b>58 196</b>	<b>77 941</b>	<b>114 224</b>	<b>138 994</b>	<b>91 309</b>	<b>103 042</b>	<b>89 573</b>	<b>71 674</b>	<b>64 144</b>	<b>75 896</b>	<b>TOTAL</b>

1 Cifras Preliminares.

FUENTE: SUNAT

ELABORACIÓN: BCRP, Sucursal Huancayo, Departamento de Estudios Económicos.





ANEXO 7

**JUNÍN: INGRESOS CORRIENTES DEL GOBIERNO CENTRAL**  
(Miles de nuevos soles)

	2 013											2 014		
	FEB	MAR	ABR	MAY	JUN	JUL	AGO	SET	OCT	NOV	DIC	ENE	FEB	
<b>I. INGRESOS TRIBUTARIOS</b>	<b>26 906</b>	<b>28 393</b>	<b>37 468</b>	<b>24 879</b>	<b>23 815</b>	<b>26 579</b>	<b>28 581</b>	<b>26 903</b>	<b>31 608</b>	<b>29 243</b>	<b>31 102</b>	<b>34 916</b>	<b>26 546</b>	<b>I. INGRESOS TRIBUTARIOS</b>
<b>1). Impuesto a la Renta</b>	<b>15 382</b>	<b>15 704</b>	<b>22 720</b>	<b>13 213</b>	<b>13 145</b>	<b>13 063</b>	<b>15 405</b>	<b>13 589</b>	<b>15 472</b>	<b>15 046</b>	<b>15 148</b>	<b>19 246</b>	<b>15 054</b>	<b>1). Impuesto a la Renta</b>
Personas Naturales	3 142	3 350	4 450	3 822	2 772	3 076	3 707	2 796	3 691	3 268	4 178	5 547	3 414	Personas Naturales
Personas Jurídicas	10 761	9 761	9 972	8 333	9 243	9 260	10 221	10 369	10 995	10 739	10 515	13 365	11 407	Personas Jurídicas
Regularización	1 479	2 592	8 299	1 058	1 130	728	1 477	425	786	1 039	456	334	234	Regularización
<b>2). Impuesto a las Importaciones</b>	<b>0</b>	<b>0</b>	<b>0</b>	<b>0</b>	<b>0</b>	<b>0</b>	<b>0</b>	<b>0</b>	<b>0</b>	<b>0</b>	<b>0</b>	<b>0</b>	<b>0</b>	<b>2). Impuesto a las Importaciones</b>
<b>3). Impuesto a la Prod. y Consumo</b>	<b>7 576</b>	<b>9 350</b>	<b>9 379</b>	<b>7 664</b>	<b>7 225</b>	<b>9 214</b>	<b>8 669</b>	<b>9 151</b>	<b>11 127</b>	<b>10 281</b>	<b>11 317</b>	<b>12 312</b>	<b>8 864</b>	<b>3). Impuesto a la Prod. y Consumo</b>
Impuesto General a las Ventas	7 564	9 342	9 373	7 646	7 212	9 211	8 665	9 147	11 123	10 277	11 313	12 306	8 861	Impuesto General a las Ventas
Impuesto Selectivo al Consumo (ISC)	12	8	6	18	13	3	4	4	4	4	4	6	4	Impuesto Selectivo al Consumo (ISC)
<b>4). Otros Ingresos Tributarios</b>	<b>3 948</b>	<b>3 339</b>	<b>5 369</b>	<b>4 002</b>	<b>3 445</b>	<b>4 302</b>	<b>4 507</b>	<b>4 163</b>	<b>5 009</b>	<b>3 916</b>	<b>4 636</b>	<b>3 358</b>	<b>2 627</b>	<b>4). Otros Ingresos Tributarios</b>
<b>II. INGRESOS NO TRIBUTARIOS</b>	<b>2 691</b>	<b>2 321</b>	<b>1 798</b>	<b>2 203</b>	<b>1 696</b>	<b>1 747</b>	<b>1 066</b>	<b>1 792</b>	<b>3 484</b>	<b>2 010</b>	<b>3 214</b>	<b>2 289</b>	<b>1 918</b>	<b>II. INGRESOS NO TRIBUTARIOS</b>
<b>TOTAL INGRESOS (I+II)</b>	<b>29 597</b>	<b>30 714</b>	<b>39 266</b>	<b>27 082</b>	<b>25 510</b>	<b>28 326</b>	<b>29 647</b>	<b>28 695</b>	<b>35 092</b>	<b>31 253</b>	<b>34 316</b>	<b>37 204</b>	<b>28 464</b>	<b>TOTAL INGRESOS CORRIENTES (I+II)</b>

FUENTE: SUNAT

ELABORACIÓN: BCRP. Sucursal Huancayo. Departamento de Estudios Económicos.



**ANEXO 8**

**JUNÍN: GASTOS NO FINANCIEROS DEL GOBIERNO REGIONAL 1/**

(Miles de nuevos soles)

	2 013											2 014		
	FEB	MAR	ABR	MAY	JUN	JUL	AGO	SET	OCT	NOV	DIC	ENE	FEB	
<b>GASTOS NO FINANCIEROS</b>	<b>63 674</b>	<b>78 203</b>	<b>73 025</b>	<b>75 759</b>	<b>79 716</b>	<b>90 620</b>	<b>104 007</b>	<b>71 877</b>	<b>82 161</b>	<b>101 814</b>	<b>157 142</b>	<b>78 739</b>	<b>71 374</b>	<b>GASTOS NO FINANCIEROS</b>
<b>a. GASTOS CORRIENTES</b>	<b>62 000</b>	<b>57 775</b>	<b>61 627</b>	<b>61 262</b>	<b>64 854</b>	<b>73 138</b>	<b>62 225</b>	<b>62 239</b>	<b>67 301</b>	<b>66 774</b>	<b>110 611</b>	<b>67 305</b>	<b>62 295</b>	<b>a. GASTOS CORRIENTES</b>
1. Personal y Obligaciones Sociales	46 104	40 204	41 500	42 770	46 294	49 515	42 862	44 311	46 406	44 684	61 181	52 024	45 382	1. Personal y Obligaciones Sociales
2. Pensiones y Otras Prest. Sociales	8 841	9 219	10 521	8 714	8 794	11 515	8 863	8 750	8 692	8 909	14 513	12 494	9 160	2. Pensiones y Otras Prest. Sociales
3. Bienes y Servicios	6 771	7 825	9 360	9 628	9 623	11 876	10 306	9 034	12 019	13 027	25 751	2 704	7 491	3. Bienes y Servicios
4. Donaciones y Transferencias	0	0	0	0	0	0	0	0	0	0	100	0	0	4. Donaciones y Transferencias
5. Otros Gastos Corrientes	285	527	246	150	142	233	193	143	185	154	9 066	83	262	5. Otros Gastos Corrientes
<b>b. GASTOS DE CAPITAL</b>	<b>1 673</b>	<b>20 428</b>	<b>11 398</b>	<b>14 497</b>	<b>14 863</b>	<b>17 481</b>	<b>41 783</b>	<b>9 638</b>	<b>14 860</b>	<b>35 040</b>	<b>46 531</b>	<b>11 434</b>	<b>9 079</b>	<b>b. GASTOS DE CAPITAL</b>
1. Adquisición de Activos No Financieros	1 673	19 922	11 398	14 474	14 863	17 481	41 283	9 638	14 860	35 040	46 531	11 434	9 079	1. Adquisición de Activos No Financieros
2. Otros gastos de capital	0	506	0	23	0	0	500	0	0	0	0	0	0	2. Otros gastos de capital

1/ Información actualizada al 31 de marzo de 2014

FUENTE: Ministerio de Economía y Finanzas

ELABORACIÓN: BCRP, Sucursal Huancayo. Departamento de Estudios Económicos



**ANEXO 9**

**JUNÍN: GASTOS NO FINANCIEROS DE LOS GOBIERNOS LOCALES 1/**

(Miles de nuevos soles)

	2 013											2 014		
	FEB	MAR	ABR	MAY	JUN	JUL	AGO	SET	OCT	NOV	DIC	ENE	FEB	
<b>GASTOS NO FINANCIEROS</b>	<b>33 866</b>	<b>51 391</b>	<b>58 486</b>	<b>52 245</b>	<b>70 651</b>	<b>82 813</b>	<b>47 602</b>	<b>51 174</b>	<b>66 511</b>	<b>62 870</b>	<b>137 653</b>	<b>17 816</b>	<b>37 056</b>	<b>GASTOS NO FINANCIEROS</b>
<b>a. GASTOS CORRIENTES</b>	<b>18 588</b>	<b>23 133</b>	<b>26 619</b>	<b>26 120</b>	<b>23 726</b>	<b>30 209</b>	<b>24 357</b>	<b>24 401</b>	<b>23 678</b>	<b>24 362</b>	<b>43 768</b>	<b>14 259</b>	<b>21 373</b>	<b>a. GASTOS CORRIENTES</b>
1. Personal y Obligaciones Sociales	5 893	5 903	5 843	6 544	5 642	9 394	5 914	5 731	6 422	5 794	9 942	8 036	6 677	1. Personal y Obligaciones Sociales
2. Pensiones y Otras Prest. Sociales	1 523	1 728	2 205	2 125	2 202	2 169	2 346	2 472	2 296	2 566	4 846	881	1 230	2. Pensiones y Otras Prest. Sociales
3. Bienes y Servicios	10 402	13 962	16 796	15 150	14 364	16 599	14 209	14 686	13 358	12 580	26 668	5 123	12 203	3. Bienes y Servicios
4. Donaciones y Transferencias	531	1 049	1 275	1 990	1 242	1 581	1 703	1 115	1 023	2 966	1 480	140	787	4. Donaciones y Transferencias
5. Otros Gastos Corrientes	238	492	500	310	277	466	186	397	578	455	832	79	476	5. Otros Gastos Corrientes
<b>b. GASTOS DE CAPITAL</b>	<b>15 278</b>	<b>28 258</b>	<b>31 867</b>	<b>26 125</b>	<b>46 924</b>	<b>52 604</b>	<b>23 244</b>	<b>26 773</b>	<b>42 833</b>	<b>38 508</b>	<b>93 886</b>	<b>3 557</b>	<b>15 684</b>	<b>b. GASTOS DE CAPITAL</b>
1. Adquisición de Activos No Financieros	15 023	28 168	31 258	26 057	39 890	52 394	22 105	26 770	42 886	38 507	93 760	3 241	15 184	1. Adquisición de Activos No Financieros
2. Otros gastos de capital	255	89	609	67	7 034	210	1 139	3	-53	1	126	316	500	2. Otros gastos de capital

1/ Información actualizada al 31 de marzo de 2014

FUENTE: Ministerio de Economía y Finanzas

ELABORACIÓN: BCRP, Sucursal Huancayo. Departamento de Estudios Económicos



**ANEXO 10**

**JUNÍN: MOROSIDAD DEL SISTEMA FINANCIERO 1/**  
(En porcentajes)

ENTIDADES FINANCIERAS	2 013											2 014		ENTIDADES FINANCIERAS
	FEB	MAR	ABR	MAY	JUN	JUL	AGO	SET	OCT	NOV	DIC	ENE	FEB	
<b>I. BANCA MÚLTIPLE</b>	<b>2,9</b>	<b>3,0</b>	<b>3,1</b>	<b>3,0</b>	<b>3,1</b>	<b>2,9</b>	<b>3,3</b>	<b>3,3</b>	<b>3,8</b>	<b>3,6</b>	<b>3,6</b>	<b>3,8</b>	<b>3,8</b>	<b>I. BANCA MÚLTIPLE</b>
<b>II. INSTITUCIONES NO BANCARIAS</b>														<b>II. INSTITUCIONES NO BANCARIAS</b>
Financieras	2,8	3,0	3,4	3,5	3,8	5,0	4,9	4,5	4,5	4,6	4,5	4,5	4,5	Financieras
Cajas Municipales	3,8	3,7	3,6	3,6	3,6	3,8	4,4	4,2	4,1	4,0	3,7	4,1	4,1	Cajas Municipales
Cajas Rurales	13,3	11,4	12,3	11,2	11,6	10,8	10,1	8,2	8,1	11,0	10,0	11,4	11,4	Cajas Rurales
EDPYMES	4,9	5,1	5,2	5,5	5,7	6,3	6,0	5,0	5,0	4,9	4,8	5,1	5,1	EDPYMES
<b>III. ENTIDADES ESTATALES</b>														<b>III. ENTIDADES ESTATALES</b>
Banco de la Nación 2/	0,9	1,0	1,0	1,1	1,1	1,1	1,1	1,1	1,1	1,1	1,1	1,1	1,1	Banco de la Nación 2/
Agrobanco 3/	2,4	2,4	2,2	2,0	2,0	1,9	1,9	1,8	1,8	1,6	1,5	1,4	1,4	Agrobanco 3/
<b>TOTAL</b>	<b>3,0</b>	<b>3,1</b>	<b>3,2</b>	<b>3,2</b>	<b>3,3</b>	<b>3,4</b>	<b>3,7</b>	<b>3,6</b>	<b>3,8</b>	<b>3,7</b>	<b>3,6</b>	<b>3,8</b>	<b>3,8</b>	<b>TOTAL</b>

1/ Cifras preliminares.

2/ Sólo considera los créditos de consumo e hipotecario.

3/ No considera los créditos a las demás empresas del Sistema Financiero.

FUENTE: Superintendencia de Banca, Seguros y AFP

ELABORACIÓN: BCRP, Sucursal Huancayo. Departamento de Estudios Económicos