

BANCO CENTRAL DE RESERVA DEL PERÚ
SUCURSAL HUANCAYO



JUNÍN: Síntesis de Actividad Económica
Enero 2014¹

Departamento de Estudios Económicos

El Banco Central de Reserva del Perú (BCRP) ha considerado presentar un conjunto de indicadores sectoriales de actividad económica con la finalidad de poder realizar el seguimiento del desempeño de la economía departamental. Para el sector real, se ha utilizado el Valor Bruto de Producción a precios del año 2007 para los sectores disponibles. Cabe señalar que a partir de enero 2014, el Instituto Nacional de Estadística (INEI) ha realizado el cambio de año base (de 1994 a 2007) para la construcción del Producto Bruto Interno (PBI) nacional, estando en elaboración la desagregación departamental. En la medida que se publique referida información, el BCRP volvería a elaborar para cada departamento un indicador agregado de actividad económica.

¹ En el presente informe participaron Francisco Callupe Casaño y Miguel Angel Campos Arias.

ÍNDICE

	<i>Página</i>
RESUMEN EJECUTIVO	3
I. ACTIVIDAD PRODUCTIVA	5
1. Actividad primaria.....	5
1.1 Sector agropecuario.....	5
1.2 Sector minería.....	7
2. Otros indicadores sectoriales.....	8
1.1 Sector manufactura.....	8
1.2 Sector construcción.....	9
1.3 Arribos a los establecimientos de hospedaje.....	10
II. ASPECTOS LABORALES	10
1. Empleo.....	10
III. SECTOR EXTERNO	11
1. Exportaciones.....	11
IV. CRÉDITO Y DEPÓSITOS	13
1. Crédito del sistema financiero.....	13
2. Depósitos en el sistema financiero.....	14
V. FINANZAS PÚBLICAS	15
1. Consumo público.....	15
2. Inversión pública.....	16
VI. ANEXOS	18



RESUMEN EJECUTIVO

Principales hechos de importancia

- En enero, el sector minero creció (1,1 por ciento), ante la mayor producción de cobre y plata, además del inicio de operaciones de la Minera Chinalco (cobre, zinc y plata); mientras que la producción agropecuaria se contrajo levemente en 0,7 por ciento, explicado por la menor producción de la parte pecuaria.
- En cuanto a los otros indicadores de actividad económica en la región, destacó la continuidad en el crecimiento del sector manufacturero en enero (34,9 por ciento), determinado por el reinicio de operaciones de la empresa Doe Run (refinación de minerales) desde agosto 2012 y la mayor producción de alimentos; del crédito directo total (7,3 por ciento); crédito de consumo (12,1 por ciento); crédito hipotecario (14,8 por ciento); la inversión pública (74,2 por ciento) y los arribos a los establecimientos de hospedaje (6,8 por ciento). Contrariamente, disminuyó los despachos de cemento (-0,3 por ciento), así como el empleo formal en las empresas de más de 10 trabajadores en la ciudad de Huancayo (-0,7 por ciento).

Actividad primaria

- El **sector agropecuario**, a precios de 2007, evidenció una ligera contracción de 0,7 por ciento, sustentado en la menor producción del sub sector pecuario (-4,7 por ciento), contrarrestado parcialmente por el incremento en el sub sector agrícola (0,2 por ciento).
- La **actividad minera**, a precios de 2007, se incrementó en 1,1 por ciento interanual, explicado por la mayor extracción de cobre (48,9 por ciento) y plata (16,6 por ciento), minerales en que Minera Chinalco (Proyecto Toromocho) registró su primera producción, contrarrestado parcialmente por la menor concentración de plomo y zinc.

Otros indicadores de actividad económica

- La **producción manufacturera** creció 34,9 por ciento interanual en enero, justificado por el reinicio de operaciones en la empresa Doe Run desde agosto de 2012 (manufactura primaria), además de la mayor producción de la manufactura no primaria, sobresaliendo la de alimentos (condimentos) que creció 54,4 por ciento.
- Los **despachos de cemento** por la empresa UNACEM (Plantas de Condorcocha y Atocongo con las marcas Cemento Andino y Sol, respectivamente) se redujeron levemente en 0,3 por ciento en enero, luego de registrar dos meses consecutivos de crecimiento. El resultado se relacionó a la menor demanda privada (familias y constructoras) y por la presencia de mayores lluvias, toda vez que la inversión pública se expandió en el mes 74,2 por ciento.
- Los **arribos a los establecimientos de hospedaje** se incrementó en enero 6,8 por ciento interanual, ante la mayor afluencia de visitantes nacionales (6,9 por ciento), los que representaron el 99,7 por ciento del total de arribos, principalmente hacia las zonas de la selva central y la provincia de Concepción en el Valle del Mantaro.
- El **empleo formal** en las empresas de más de 10 trabajadores en la ciudad de Huancayo se redujo levemente en 0,7 por ciento.
- El **crédito directo total** en la región (S/. 3 621,6 millones) creció en 7,3 por ciento, en términos nominales, con respecto a igual mes del año 2013. Asimismo, los **créditos de consumo e hipotecario** registraron crecimientos nominales de 12,1 por ciento y 14,8 por ciento, respectivamente.

- Por su parte, la **inversión pública** en el mes (S/. 22,1 millones) se incrementó en 74,2 por ciento de variación real interanual, explicado principalmente por los mayores gastos en el Gobierno Regional (sector salud, S/. 11,3 millones de incremento), además del incremento registrado en las municipalidades (16,9 por ciento). Durante enero, los tres principales proyectos con mayor monto ejecutado (devengado) fueron: Mejoramiento de la capacidad resolutive del hospital Daniel Alcides Carrión Huancayo (S/. 8,3 millones en el mes), la Rehabilitación de la carretera desvío Las Vegas – Tarma (S/. 5,2 millones en el mes), y la Construcción y equipamiento del Hospital II-1 La Merced, Chanchamayo (S/. 3,0 millones en el mes).

CUADRO N° 1
OTROS INDICADORES DE ACTIVIDAD ECONÓMICA
(Variación % respecto a similar mes del año anterior)

	Ago.13	Set.13	Oct.13	Nov.13	Dic.13	Ene.14
Producción industrial 1/	↑ 101,9	↑ 79,8	↑ 73,4	↑ 92,5	↑ 85,8	↑ 34,9
Despachos de cemento 1/	↑ 4,8	↓ -2,8	↓ -4,8	↑ 6,9	↑ 13,5	↓ -0,3
Arribos a los establecimientos de hospedaje	↓ -0,5	↓ -4,2	↓ -3,2	↓ -4,8	↓ -4,4	↑ 6,8
Empleo formal urbano 2/	↑ 3,5	↓ -6,6	↑ 2,6	↑ 1,6	↓ 0,0	↓ -0,7
Crédito total 3/	↑ 12,5	↑ 11,8	↑ 10,7	↑ 8,7	↑ 7,6	↑ 7,3
Crédito de consumo 3/	↑ 13,4	↑ 12,4	↑ 12,0	↑ 11,9	↑ 12,3	↑ 12,1
Crédito hipotecario 3/	↑ 25,0	↑ 23,6	↑ 22,3	↑ 19,8	↑ 18,4	↑ 14,8
Inversión pública 1/	↑ 118,8	↓ -34,4	↓ -10,8	↑ 58,2	↑ 12,2	↑ 74,2

1/ En términos reales.

2/ En empresas de 10 a más trabajadores situadas en la ciudad de Huancayo.

3/ En términos nominales.

Fuentes: BCRP - Sucursal Huancayo, UNACEM, MINCETUR, MTPE, SBS y MEF.

I. ACTIVIDAD PRODUCTIVA

1. Actividad primaria

1.1 Sector agropecuario

- La actividad agropecuaria en enero, a precios de 2007, se redujo levemente en 0,7 por ciento, debido a la menor producción del sub sector pecuario (-4,7 por ciento), principalmente por carnes de ave, vacuno y porcino, contrarrestado por el ligero crecimiento del sub sector agrícola (0,2 por ciento).

CUADRO N° 2
SECTOR AGROPECUARIO 1/
(Miles de toneladas)

Subsectores	Estructura Porcentual 2012 /2	Enero			
		2 013	2 014	Var.%	Contribución al crecimiento 3/
AGRÍCOLA	88,0			0,2	0,2
Orientada al mercado interno 2/	58,9			2,5	2,0
Piña	8,2	34,2	33,7	-1,5	-0,2
Papa	13,0	28,1	28,4	1,2	0,2
Naranja	7,0	20,0	21,2	5,8	0,6
Plátano	4,5	18,1	18,6	2,9	0,2
Yuca	1,5	5,9	6,9	17,7	0,4
Palta	2,7	4,9	5,2	6,2	0,4
Maíz Choclo	3,1	4,4	5,0	12,2	0,4
Zanahoria	1,0	5,2	4,4	-15,9	-0,3
Orientada al mercado externo y agroindustria 2/	29,1			-45,6	-1,8
Maíz A. Duro	0,7	1,1	1,5	33,8	0,3
Cacao	2,7	0,1	0,2	19,5	0,2
Café	25,8	0,4	0,0	-100,0	-2,3
PECUARIO	12,0			-4,7	-0,9
Carne de vacuno 4/	3,6	0,7	0,6	-6,4	-0,4
Carne de ave 4/	2,6	0,7	0,7	-11,5	-0,5
Carne de ovino 4/	1,4	0,2	0,2	-0,1	0,0
Leche	2,5	3,8	3,8	0,4	0,0
SECTOR AGROPECUARIO	100,0			-0,7	-0,7

1/ Cifras preliminares

2/ A precios de 2007.

3/ En puntos porcentuales

4/ Peso neto

Fuente: Ministerio de Agricultura y Riego

Elaboración: BCRP, Sucursal Huancayo. Departamento de Estudios Económicos

- El subsector agrícola continuó su lenta recuperación en el mes, al crecer 0,2 por ciento, debido a la mayor producción con destino al mercado interno (2,5 por ciento), destacando los buenos resultados en naranja (5,8 por ciento), yuca (17,7 por ciento), maíz choclo (12,2 por ciento), plátano (2,9 por ciento), espinaca (33,5 por ciento), papa (1,2 por ciento), palta (6,2 por ciento) y papaya (13,4 por ciento). Los de naranja, plátano y palta fue favorecido por la ampliación de la superficie agrícola ante una demanda estable, principalmente por temporada de verano; mientras que la producción de papa, se sustentó en las mayores siembras a mitad de 2013. Se registró

una menor oferta hacia los mercados externo y agroindustria (-45,6 por ciento), ante la nula producción de café en la Selva Central (provincias de Chanchamayo y Satipo) por efectos de las plagas “roya amarilla” y “la broca”, aunado a los bajos precios pagados.

- La producción pecuaria se redujo 4,7 por ciento durante enero, debido a la menor producción de carnes de ave (-11,5 por ciento), vacuno (-6,4 por ciento), porcino (-6,4 por ciento), llama (-11,1 por ciento), ovino (-0,1 por ciento) y caprino (-2,4 por ciento), además de la nula producción de fibra de alpaca. El resultado se explica por menores rendimientos, principalmente, de carne de ave, de vacuno y de porcino.

CUADRO N° 3
SUPERFICIE SEMBRADA 1/
(Hectáreas)

	Campaña Agrícola 2/		Variación	
	2012-2013	2013-2014	Absoluta	Porcentual
Cultivos Transitorios	92 274	89 494	-2 780	-3,0
Papa	19 303	19 158	-145	-0,8
Cebada Grano	12 760	10 546	-2 214	-17,4
Maíz Amiláceo	8 412	8 072	-340	-4,0
Maíz Choclo	6 023	6 018	-5	-0,1
Trigo	6 805	5 505	-1 300	-19,1
Yuca	4 555	5 140	585	12,8
Maíz A. Duro	4 060	4 947	887	21,8
Quinua	2 135	4 946	2 811	131,7
Avena Forrajera	4 012	3 580	-432	-10,8
Frijol Grano Seco	3 064	3 062	-2	-0,1
Otros	21 145	18 520	-2 625	-12,4
Cultivos Permanentes	6 957	11 631	4 674	67,2
Café	1 737	5 278	3 541	203,9
Piña	1 586	1 717	131	8,3
Plátano	1 045	1 286	241	23,1
Cacao	498	770	272	54,6
Pasto Alfalfa	53	537	484	913,2
Otros	2 038	2 043	5	0,2
TOTAL	99 231	101 125	1 894	1,9

1/ Cifras preliminares

2/ De agosto a enero

Fuente: Dirección Regional de Agricultura - Junín

Elaboración: BCRP, Sucursal Huancayo. Departamento de Estudios Económicos

- En cuanto al avance de las siembras, correspondiente a la actual campaña agrícola (2013 -2014), se instalaron 101 125 hectáreas, superior en 1 894 hectáreas (1,9 por ciento) respecto a su similar de la campaña anterior, debido a las mayores siembras durante el mes de enero, al instalarse 1 904 hectáreas más (47,9 por ciento), luego que se retrasaran por menores lluvias entre setiembre y noviembre de 2013. Según tipo, en lo que va de la campaña, crecieron las instalaciones de cultivos permanentes (4 674 hectáreas o 67,2 por ciento más), principalmente en café (3 541 hectáreas o 203,9 por ciento más), cacao (54,6 por ciento), plátano (23,1 por ciento) y pasto alfalfa (913,2 por ciento); contrarrestado parcialmente por la reducción en los de tipo transitorio (2 780 hectáreas o 3,0 por ciento menos), destacando las disminuciones en cebada grano (-17,4 por ciento), trigo (-19,1 por ciento), avena forrajera (-10,8 por ciento), maíz amiláceo (-4,0 por ciento) y papa (-0,8 por ciento). Respecto al

incremento de café en más de 3 540 hectáreas, se explicó por el remplazo de plantaciones susceptibles a “la roya” (variedades arábicas), por otras más resistentes a la plaga (híbridos, como los catimores), como resultado del apoyo del Gobierno Central a través del otorgamiento de créditos para este fin.

1.2 Sector minería

- En enero, la actividad minera, a precios de 2007, se expandió por quinto mes consecutivo, creciendo en el mes en 1,1 por ciento, sustentada en la mayor producción de cobre (48,9 por ciento) y plata (16,6 por ciento), siendo nulo en oro por culminación de actividades en la empresa IRL, la que a su vez era la única de este género en Junín a través de su unidad Corihuarmi. El incremento en cobre se asoció a la mayor producción en las mineras Volcan, Argentum, Casapalca y Austria Duvaz.
- En enero, ingresó a etapa de producción el proyecto Toromocho a cargo de la Minera Chinalco, con la producción de cobre (172 toneladas), zinc (59 toneladas) y plata (373 kilogramos finos).

**CUADRO N° 4
SECTOR MINERÍA 1/**

(Variación % real respecto a similar periodo del año anterior)

	Estructura Porcentual 2012 2/	Enero			Contribución 3/
		2 013	2 014	Var. %	
Cobre (TMF)	4,5	846	1 260	48,9	3,0
Plomo (TMF)	6,6	4 091	2 996	-26,8	-2,6
Zinc (TMF)	64,1	21 813	20 858	-4,4	-2,8
Plata (Kg.f)	21,8	39 748	46 331	16,6	3,4
Oro (Grm.f)	2,9	0	0	-	-
TOTAL 1/	100,0			1,1	1,1

1/ Cifras preliminares.

2/ A precios de 2007.

3/ En base a la estructura de similar periodo de 2013.

Fuente: Ministerio de Energía y Minas.

Elaboración: BCRP, Sucursal Huancayo. Departamento de Estudios Económicos.

**GRÁFICO N° 1
CRECIMIENTO DE LA PRODUCCIÓN MINERA**
(Variación % real respecto a similar mes del año anterior)

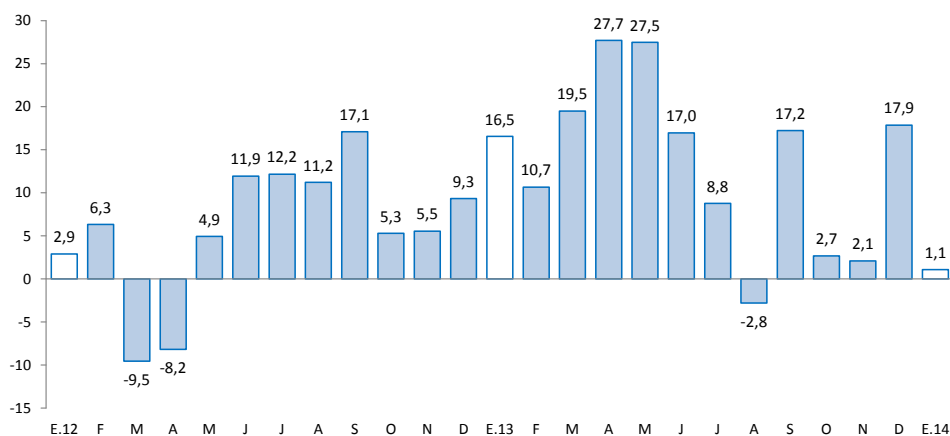

Fuente: MINEM.

Elaboración: BCRP, Sucursal Huancayo, Departamento de Estudios Económicos.

2. Otros indicadores sectoriales

1.1 Sector manufactura

- En enero, el desempeño de la actividad manufacturera continuó siendo favorable, al registrar un avance de 34,9 por ciento, reflejo del incremento de la manufactura primaria (84,7 por ciento) por el reinicio de operaciones en la empresa Doe Run en la ciudad de La Oroya, provincia de Yauli, desde agosto 2012, contrarrestado parcialmente por la menor producción de la manufactura no primaria (-2,4 por ciento).
- La manufactura no primaria disminuyó por la menor producción de textiles (-21,4 por ciento), principalmente por telas cardas y frazadas, por productos químicos (-94,6 por ciento) y cemento (-0,8 por ciento); contrarrestado parcialmente por el aumento en alimentos (54,4 por ciento), ante la mayor producción de condimentos.

CUADRO N° 5
SECTOR MANUFACTURA 1/
(Variación % real respecto a similar periodo del año anterior)

	Estructura Porcentual 2012 2/	Enero	
		Var.%	Contribución 3/
MANUFACTURA PRIMARIA	8,8	84,7	36,3
Refinación de metales	8,8	84,7	36,3
Cobre refinado	0,0	-	-
Plomo refinado	0,0	167,0	12,8
Zinc refinado	8,7	25,3	2,5
Plata refinada	0,0	76,1	17,4
Zinc en polvo	0,0	-	-
Trióxido de arsénico	0,0	-	-
Bismuto	0,0	-64,7	-1,4
Otros 2/	0,1	1 524,6	5,1
MANUFACTURA NO PRIMARIA	91,2	-2,4	-1,4
Alimentos	2,0	54,4	0,7
Condimentos	1,8	75,5	0,8
Galletas	0,3	-67,3	-0,1
Textiles	2,7	-21,4	-0,3
Telas cardadas	1,4	-33,4	-0,3
Frazadas	0,6	-1,6	0,0
Mantas (Pañolones)	0,6	9,1	0,0
Productos Químicos	0,9	-94,6	-1,4
Plásticos	0,1	602,2	0,1
Acido sulfúrico	0,7	-100,0	-1,2
Sulfato de cobre	0,0	-	-
Sulfato de zinc	0,1	-100,0	-0,2
Otros 2/	0,0	-	-
Minerales No Metálicos	85,6	-0,8	-0,4
Cemento	85,6	-0,8	-0,4
TOTAL	100,0	34,9	34,9

1/ Cifras preliminares.

2/ A precios de 1994.

3/ En base a la estructura de similar periodo de 2013.

Fuente: Empresas manufactureras

Elaboración: BCRP, Sucursal Huancayo. Departamento de Estudios Económicos.



- La menor producción de cemento en la Planta Condorcocha por la cementera UNACEM se habría asociado a una menor demanda privada, presencia de lluvias y algunos problemas técnicos registrados en el mes.

GRÁFICO N° 2
CRECIMIENTO DE LA MANUFACTURA NO PRIMARIA
(Variación % real respecto a similar mes del año anterior)

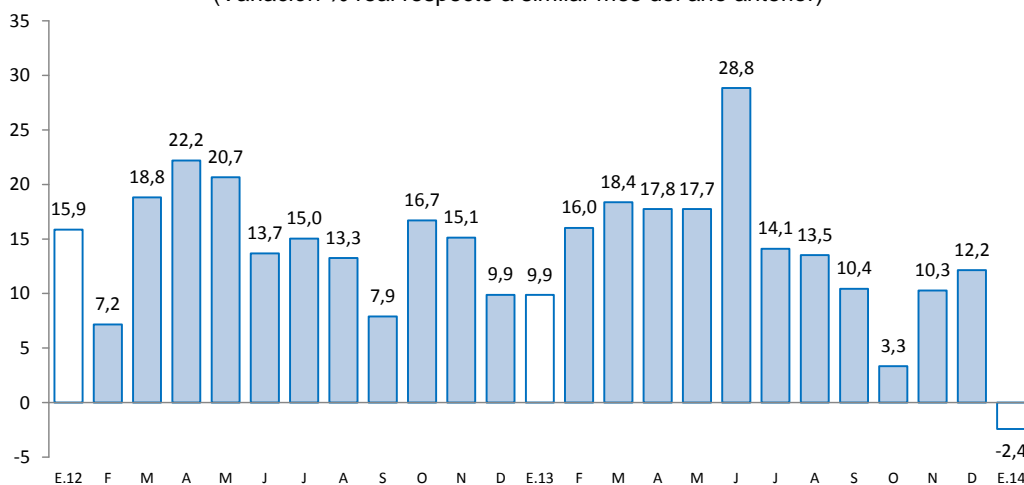

Fuente: BCRP, Sucursal Huancayo en base a información del Ministerio de Energía y Minas

1.2 Sector construcción

- Los despachos de cemento por la empresa UNACEM (plantas Condorcocha y Atocongo con las marcas Cemento Andino y Sol, respectivamente) se redujeron 0,3 por ciento durante enero, luego de registrar dos meses consecutivos de crecimiento. La ligera contracción se debió a una menor demanda privada (familias y constructoras) y presencia de lluvias, toda vez que la inversión pública en enero se expandió en 74,2 por ciento.

GRÁFICO N° 3
CRECIMIENTO DE LOS DESPACHOS DE CEMENTO
(Variación % real respecto a similar mes del año anterior)

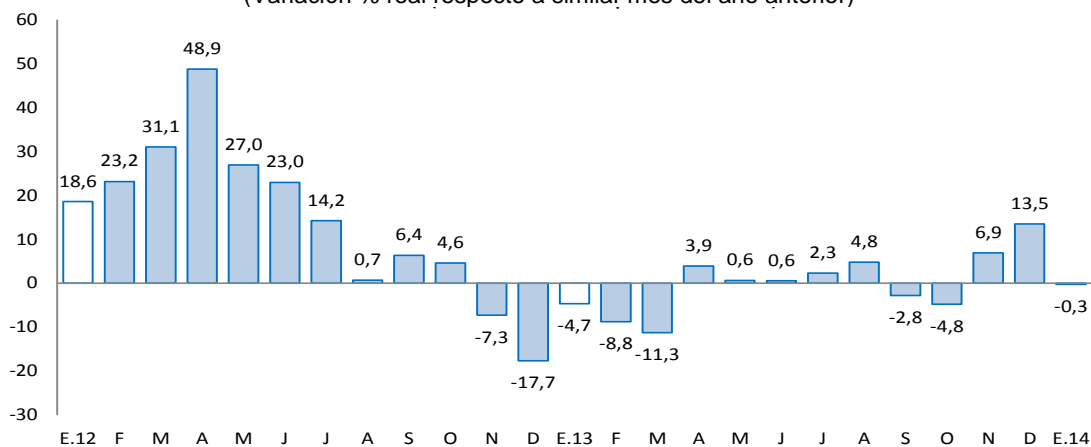

Fuente: BCRP, Sucursal Huancayo en base a información de UNACEM (Plantas Condorcocha y Atocongo).

- La demanda privada radica en empresas constructoras para departamentos, siendo la ciudad de Huancayo Metropolitana la que registra una mayor oferta, cuyos precios varían en función a su tamaño y ubicación. En los últimos años se registró una favorable demanda de las familias y empresas mineras, aunque condicionado en las familias por la presencia de las fuertes y persistentes lluvias.

1.3 Arribos a los establecimientos de hospedaje

- El número de arribos a los establecimientos de hospedaje durante el primer mes de 2014 (84,1 miles) se incrementó en 6,8 por ciento interanual, explicado por la mayor afluencia de visitantes nacionales (6,9 por ciento), principalmente hacia la zona ceja de selva y selva del departamento durante los primeros días de enero, así como a la provincia de Concepción, distrito de Mito, por festividades de la Huaconada; no obstante la contracción en la afluencia de extranjeros (-13,8 por ciento). En términos de pernотaciones, el nivel promedio aumentó en 10,3 por ciento.
- De los 84,1 mil arribos, el 99,7 por ciento fueron nacionales, de los cuales el 49,8 por ciento procedió del propio departamento, seguido de Lima Metropolitana (25,7 por ciento), Lima provincias (7,1 por ciento) y Huancavelica (5,4 por ciento); mientras que en los extranjeros, de los 269 visitantes, el 30,6 por ciento procedió de los Estados Unidos, seguido de España (16,6 por ciento), Chile (12,1 por ciento) y Francia (7,5 por ciento), entre los principales.

GRÁFICO N° 4
CRECIMIENTO DE ARRIBOS A ESTABLECIMIENTOS DE HOSPEDAJE
(Variación %)

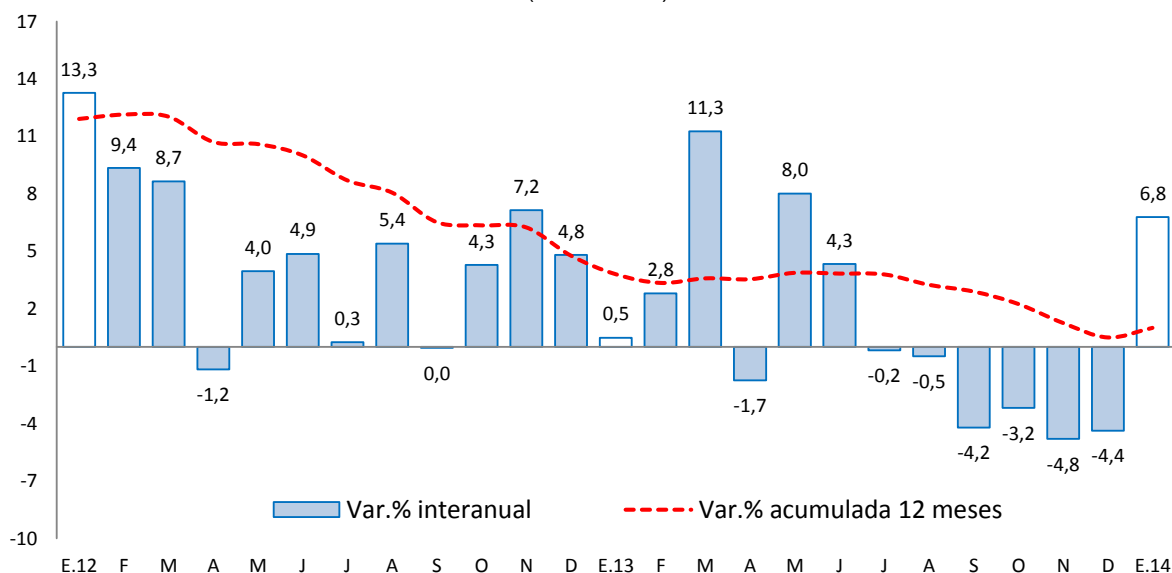

Fuente: Encuesta Mensual a Establecimientos de Hospedaje Temporal - MINCETUR

II. ASPECTOS LABORALES

1. Empleo

- El empleo en la ciudad de Huancayo, en empresas privadas formales de 10 a más trabajadores, se redujo levemente en 0,7 por ciento durante enero, respecto de igual mes de 2013. El resultado se debió a las reducciones en las ramas de industria manufacturera (-10,7 por ciento), transportes, almacenes y comunicaciones (-2,1 por ciento) y servicios (-1,1 por ciento); contrarrestado parcialmente por el incremento en comercio (3,6 por ciento).

CUADRO N° 6
CIUDAD DE HUANCAYO: ÍNDICE MENSUAL DE EMPLEO EN EMPRESAS
PRIVADAS FORMALES DE 10 Y MÁS TRABAJADORES
POR RAMA DE ACTIVIDAD ECONÓMICA 1/
 (Octubre 2010=100)

Sectores	Enero		
	2013	2014	Var. %
Extractiva 2/	-	-	-
Industria manufacturera	118,2	105,5	-10,7
Comercio	105,7	109,5	3,6
Transporte, almacenes y comunicaciones	114,9	112,4	-2,1
Servicios 3/	95,6	94,6	-1,1
Total	100,9	100,3	-0,7

Nota: La información corresponde al primer día de cada mes.

1/ Cifras preliminares.

2/ Conformada por las subramas agricultura, pesca y minería.

3/ Conformada por las subramas servicios prestados a empresas, restaurantes y hoteles, estab. financieros, enseñanza, serv. sociales y comunales; y electricidad, gas y agua.

Fuente: MTPE - Encuesta Nacional de Variación del Empleo (ENVME)

Elaboración: BCRP, Sucursal Huancayo. Departamento de Estudios Económicos.

GRÁFICO N° 5
CIUDAD DE HUANCAYO: EMPLEO FORMAL URBANO EN EMPRESAS DE 10 A MÁS TRABAJADORES
 (Variación % respecto a similar mes del año anterior)

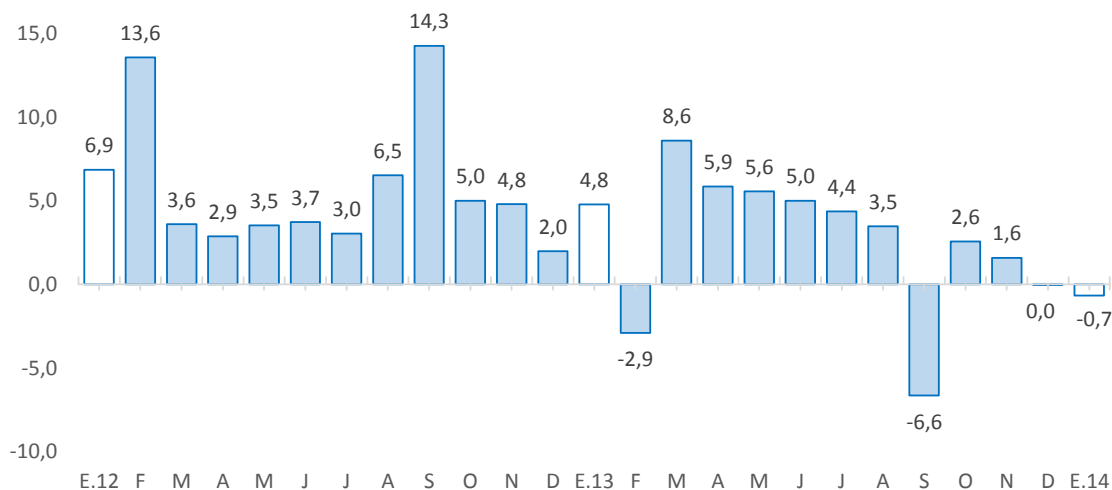

Fuente: Ministerio de Trabajo y Promoción del Empleo.

III. SECTOR EXTERNO

1. Exportaciones

- Las exportaciones de Junín totalizaron en enero US\$ 66,2 millones, superior en US\$ 40,1 millones (153,6 por ciento), al aumentar las ventas de productos tradicionales en US\$ 38,8



millones (153,4 por ciento), destacando la expansión de concentrados y refinados mineros con US\$ 38,7 millones de incremento (163,3 por ciento), además de productos agropecuarios tradicionales (10,4 por ciento), y por productos no tradicionales que creció en US\$ 1,3 millones (161,1 por ciento), al aumentar en alcachofa, maca, jengibre (kion) y productos textiles.

- Los envíos de solamente refinados mineros aumentaron en US\$ 44,3 millones (357,8 por ciento), los cuales obedecieron a los mayores envíos de plomo y zinc, como efecto de la mayor producción en la empresa Doe Run, pero aún por debajo de los niveles registrados antes de su suspensión de labores, a mediados de 2009.

CUADRO Nº 7
EXPORTACIONES POR GRUPO DE PRODUCTOS 1/
(Valor FOB en miles de US\$)

TIPO	Estructura %		Enero		
	2 012	2 013	2 014	Var. %	Contribución 3/
Productos Tradicionales	94,5	25 316	64 144	153,4	148,7
Agropecuario	18,6	1 644	1 816	10,4	0,7
Minero 2/	75,9	23 672	62 328	163,3	148,0
Productos No Tradicionales	5,5	799	2 086	161,1	4,9
Agropecuarios	1,9	576	1 541	167,3	3,7
Pesquero	0,4	0	0	-	-
Textil	0,2	11	14	21,9	0,0
Maderas y papeles, y sus manif.	0,4	187	97	-48,3	-0,3
Químicos	0,0	0	0	-	-
Minerales no metálicos	0,2	0	0	-	-
Sidero - Metalúrgicos y joyería	2,2	0	415	-	-
Metal - Mecánicos	0,2	22	5	-79,5	-0,1
Otros No Tradicionales	0,1	2	15	747,8	0,0
Total Exportaciones	100,0	26 115	66 231	153,6	153,6

1/ Cifras Preliminares

2/ Incluye minerales refinados

3/ En base a la estructura de similar periodo de 2013.

Fuente: SUNAT.

Elaboración: BCRP, Sucursal Huancayo. Departamento de Estudios Económicos.

- Durante el primer mes de 2014, los principales destinos de exportación fueron los Estados Unidos (71,6 por ciento de participación), seguido de China (7,4 por ciento), Suiza (3,4 por ciento), Corea del Sur (2,8 por ciento), Bélgica-Luxemburgo (2,1 por ciento), Brasil (1,7 por ciento) y Venezuela (0,9 por ciento), a donde se destinaron, mayormente, concentrados mineros de zinc, refinados de plomo, refinados de zinc, café, alcachofa, maca y jengibre (kion).



IV. CRÉDITO Y DEPÓSITOS

1. Crédito del sistema financiero

- El crédito total al sector privado aumentó 7,3 por ciento en términos nominales, respecto a enero de 2013. En la banca múltiple, que canalizó el 56,6 por ciento del crédito total, creció 8,3 por ciento interanual, mientras que en las instituciones no bancarias, que representaron el 35,7 por ciento, la expansión fue de 4,6 por ciento. Al finalizar el mes, el crédito acumuló un saldo de S/. 3 621,6 millones, de los cuales, el 90,0 por ciento correspondió al de moneda nacional.

CUADRO Nº 8
CRÉDITO DIRECTO DEL SISTEMA FINANCIERO
(Saldos en miles de nuevos soles)

	Estructura % Enero 2014	Enero		Variación %	Contribución 3/
		2 013	2 014		
Banco de la Nación 1/	4,2	160 501	150 503	-6,2	-0,3
Agrobanco 2/	3,6	85 531	130 508	52,6	1,3
Banca Múltiple	56,6	1 893 118	2 049 445	8,3	4,6
Instituciones No Bancarias	35,7	1 234 650	1 291 106	4,6	1,7
Cajas Municipales	19,7	609 229	713 909	17,2	3,1
Cajas Rurales	0,3	5 679	11 782	107,5	0,2
Edpymes	2,6	86 939	92 549	6,5	0,2
Financieras	13,1	532 803	472 866	-11,2	-1,8
Total	100,0	3 373 800	3 621 562	7,3	7,3
Corporativo, gran y mediana empresa	13,1	394 895	473 388	19,9	2,3
Pequeña empresa	27,0	961 125	979 557	1,9	0,5
Microempresa	16,3	616 981	589 583	-4,4	-0,8
Consumo	33,2	1 073 832	1 203 618	12,1	3,8
Hipotecario	10,4	326 967	375 416	14,8	1,4
En moneda nacional	90,0	3 024 041	3 258 558	7,8	7,0
En moneda extranjera	10,0	349 760	363 004	3,8	0,4

1/ No considera los créditos a las demás empresas del sistema financiero.

2/ Sólo considera los créditos de consumo e hipotecario.

3/ En base a la estructura porcentual de similar mes de 2013.

Fuente: Superintendencia de Banca, Seguros y AFP

Elaboración: BCRP, Sucursal Huancayo. Departamento de Estudios Económicos.

- Al término de enero, los mayores saldos colocados se destinaron para créditos a empresas (56,4 por ciento de participación), seguido de los orientados para consumo (33,2 por ciento) e hipotecario (10,4 por ciento).
- Según tipo de crédito, destacó el crecimiento interanual dirigido al sector corporativo, gran y mediana empresa (19,9 por ciento), hipotecario (14,8 por ciento) y consumo (12,1 por ciento).

GRÁFICO Nº 6
CRECIMIENTO DEL CREDITO DIRECTO DEL SISTEMA FINANCIERO
 (Variación % respecto a similar mes del año anterior)

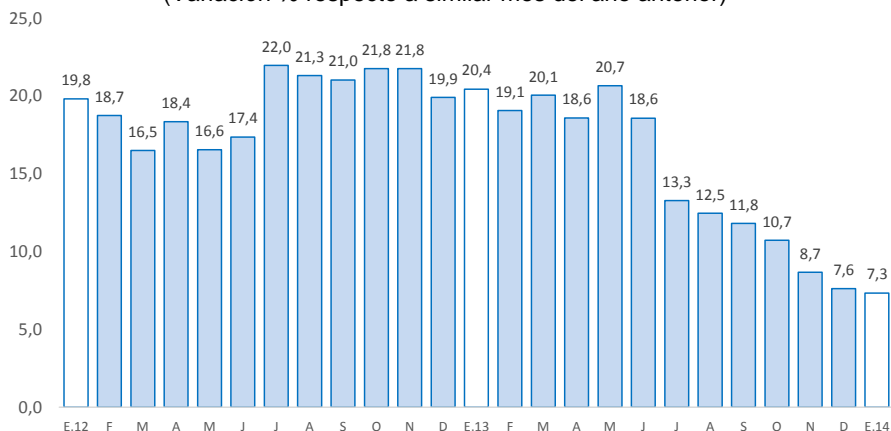

Fuente: Superintendencia de Banca, Seguros y AFP.
 Elaboración: BCRP, Sucursal Huancayo. Departamento de Estudios Económicos.

- Por su parte, la morosidad en enero fue de 3,8 por ciento, superior en 0,8 puntos porcentuales, respecto al mismo mes de 2013. El mayor ratio se observó en las cajas rurales (11,4 por ciento), seguido de las edpymes (5,1 por ciento), financieras (4,5 por ciento) y cajas municipales (4,1 por ciento).

GRÁFICO Nº 7
TASA DE MOROSIDAD DEL SISTEMA FINANCIERO 1/ 2/
 (Porcentaje)

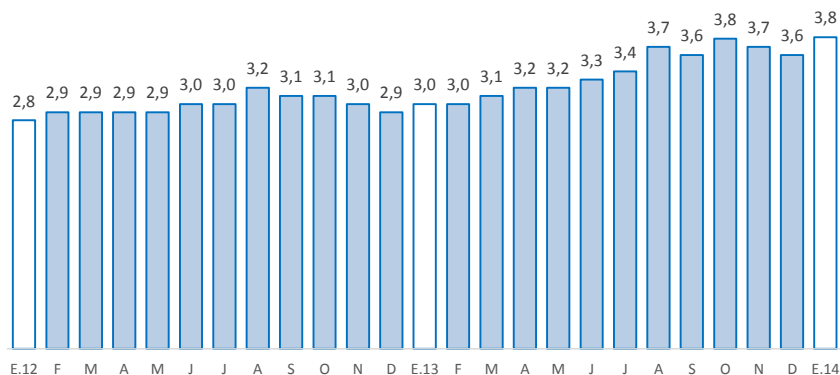

1/ Morosidad = (créditos vencidos + créditos en cobranza judicial) / colocaciones brutas.
 2/ Preliminar.

Fuente: Superintendencia de Banca, Seguros y AFP.
 Elaboración: BCRP, Sucursal Huancayo. Departamento de Estudios Económicos.

2. Depósitos en el sistema financiero

- Los depósitos en el sistema financiero (S/. 2 216,7 millones) aumentaron 12,6 por ciento de variación nominal, respecto a enero del pasado año, debido a la mayor captación en los depósitos a plazo (31,6 por ciento de aumento), en ahorro (19,3 por ciento) y a la vista (10,7 por ciento). La expansión se registró tanto en moneda nacional (11,9 por ciento) como en moneda extranjera (16,9 por ciento).

- Por tipo de instituciones, los depósitos en la banca múltiple aumentaron en 15,3 por ciento; mientras que en las instituciones no bancarias creció en 9,4 por ciento, y por el lado del Banco de la Nación, creció en 11,8 por ciento.

CUADRO N° 9
DEPÓSITOS DEL SISTEMA FINANCIERO
(Saldos en miles de nuevos soles)

	Estructura % Enero 2014	Enero		Variación %	Contribución 1/
		2 013	2 014		
Banco de la Nación	19,9	394 241	440 746	11,8	2,4
Banca Múltiple	47,7	916 984	1 057 132	15,3	7,1
Instituciones No Bancarias	32,4	656 862	718 865	9,4	3,2
Cajas Municipales	28,6	562 782	633 936	12,6	3,6
Cajas Rurales	0,4	3 666	8 556	133,4	0,2
Financieras	3,4	90 413	76 373	-15,5	-0,7
Total	100,0	1 968 087	2 216 742	12,6	12,6
Vista	77,4	1 549 501	1 714 986	10,7	8,4
Ahorro	21,4	397 754	474 343	19,3	3,9
A plazos	1,2	20 831	27 413	31,6	0,3
En moneda nacional	85,5	1 693 433	1 895 547	11,9	10,3
En moneda extranjera	14,5	274 654	321 195	16,9	2,4

1/ En puntos porcentuales

Fuente: Superintendencia de Banca, Seguros y AFP

Elaboración: BCRP, Sucursal Huancayo. Departamento de Estudios Económicos

GRÁFICO N° 8
CRECIMIENTO DE LOS DEPÓSITOS DEL SISTEMA FINANCIERO
(Variación % respecto a similar mes del año anterior)

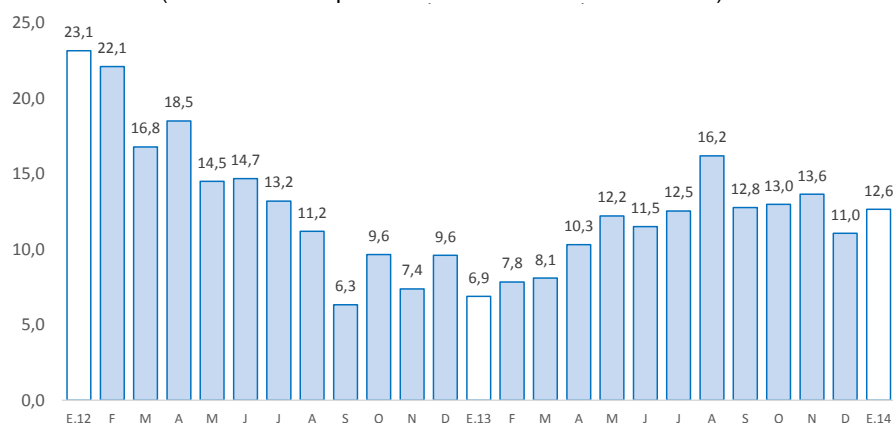

Fuente: Superintendencia de Banca, Seguros y AFP.

Elaboración: BCRP, Sucursal Huancayo. Departamento de Estudios Económicos

V. FINANZAS PÚBLICAS

1. Consumo público

- El consumo público en enero creció 9,0 por ciento de variación real interanual, debido al incremento del gasto tanto en el Gobierno Regional (9,6 por ciento), como en las municipalidades (6,5 por ciento). El resultado del Gobierno Regional se explicó por el mayor

gasto en remuneraciones (11,1 por ciento), no obstante la menor compra de bienes y servicios (-12,2 por ciento); mientras que en el conjunto de municipalidades, creció tanto por mayores remuneraciones (3,3 por ciento) como por la compra de bienes y servicios (11,8 por ciento).

CUADRO Nº 10
CONSUMO PÚBLICO 1/ 2/

(Miles de nuevos soles)

	Enero		
	2 013	2 014	Var.% real
Gobierno Regional	48 438	54 728	9,6
Gobiernos locales	11 991	13 159	6,5
Total	60 429	67 887	9,0

1/ Información actualizada al 31 de marzo de 2014.

2/ Comprende el gasto en remuneraciones y en bienes y servicios

Fuente: Ministerio de Economía y Finanzas

Elaboración: BCRP, Sucursal Huancayo. Dpto. de Estudios Económicos

2. Inversión pública

- La inversión pública en Junín, correspondiente a los tres niveles de gobierno, totalizó en enero S/. 22,1 millones, superior en S/. 9,8 millones (74,2 por ciento en términos reales) ante los mayores gastos, principalmente en el Gobierno Regional, seguido de las municipalidades. El Gobierno Regional, cuyo gasto en inversiones aumentó en S/. 11,2 millones (5 105,2 por ciento) se debió a mayores montos devengados en salud (S/. 11,3 millones de aumento); mientras que en los municipios se relacionó a planes de gestión y reservas de contingencia, que aumentó en S/. 497 miles o 65,4 por ciento, seguido de educación (S/. 221 miles o 44,2 por ciento de incremento).
- En cuanto al avance de la inversión pública, lo ejecutado durante el primer mes de 2014 representó en la región el 2,7 por ciento de su Presupuesto Institucional Modificado (PIM). El Gobierno Regional registró un avance de 8,6 por ciento, seguido del Gobierno Central (1,9 por ciento) y los municipios (1,2 por ciento).

CUADRO Nº 11
INVERSIÓN PÚBLICA 1/ 2/

(Miles de nuevos soles)

	Enero		
	2 013	2 014	Var.% real
Gobierno Nacional	9 380	7 377	-23,7
Gobierno Regional	213	11 434	5 105,2
Gobiernos locales	2 690	3 241	16,9
Total	12 283	22 052	74,2

1/ Información actualizada al 31 de enero de 2014.

2/ Comprende la adquisición de activos no financieros

Fuente: Ministerio de Economía y Finanzas

Elaboración: BCRP, Sucursal Huancayo. Dpto. de Estudios Económicos

GRÁFICO Nº 9
CRECIMIENTO DE LA INVERSIÓN PÚBLICA
(Variación % real)

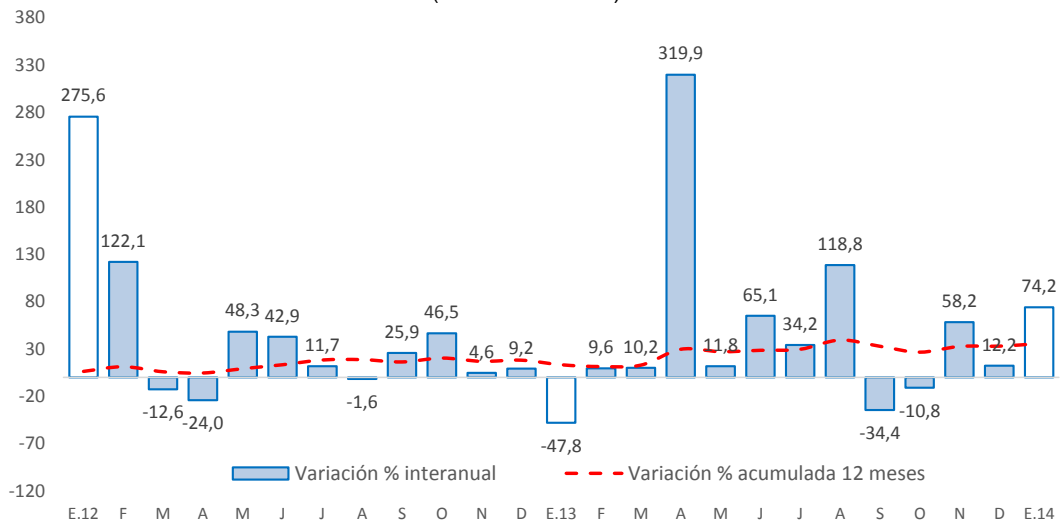

Fuente: Ministerio de Economía y Finanzas

- Entre los principales proyectos que se ejecutaron durante el primer mes de 2014, destacó en el Gobierno Nacional la “Rehabilitación de la carretera Desvió Las Vegas – Tarma”, que con un presupuesto de S/. 86,1 millones se devengó S/. 5,2 millones en el mes; y “Mejoramiento de la carretera Satipo - Mazamari - Pangoa - Cubantia”, que con un presupuesto de S/. 181,0 millones se devengó S/. 0,6 millones.
- En el Gobierno Regional, sobresalió el “Mejoramiento de la capacidad resolutive del hospital Daniel Alcides Carrión Huancayo”, en el que se devengó S/. 8,3 millones, seguido de “Construcción y equipamiento de hospital II-1 La Merced – Chanchamayo”, que con un presupuesto de S/. 95,9 millones se devengó en el mes S/. 3,0 millones.
- Por su parte, en los gobiernos locales, los mayores desembolsos se registraron en el “Mejoramiento de la capacidad operativa del pool de maquinarias de la Municipalidad Provincial de Junín, con un gasto de S/. 0,9 millones; y “Mejoramiento de la infraestructura y equipamiento del colegio José María Arguedas de Auquimarca, Chilca, Huancayo” con un gasto de S/. 0,4 millones.



VI. ANEXOS



ANEXO 1

JUNÍN: PRODUCCIÓN AGROPECUARIA 1/
(En toneladas métricas)

CULTIVOS	2 013												2 014	CULTIVOS	
	ENE	FEB	MAR	ABR	MAY	JUN	JUL	AGO	SET	OCT	NOV	DIC	ENE		
AGRÍCOLA														AGRÍCOLA	
CONSUMO INTERNO														CONSUMO INTERNO	
Ajo	0	18	32	25	318	1 218	854	401	63	28	0	0	0	0	Ajo
Arroz Cáscara	21	124	482	1 064	1 822	1 436	395	82	89	84	24	12	7	Arroz Cáscara	
Arveja Grano Seco	0	0	0	0	1 013	1 466	18	10	0	0	0	0	0	Arveja Grano Seco	
Arveja Grano Verde	3 101	4 183	5 241	5 524	3 198	1 155	1 297	2 219	1 249	1 076	1 315	1 424	3 057	Arveja Grano Verde	
Cebada Grano	0	0	0	0	3 233	15 770	8 225	798	66	0	0	0	0	Cebada Grano	
Cebolla	866	879	1 239	1 751	2 073	1 356	1 113	1 010	702	690	528	659	701	Cebolla	
Espinaca	1 001	1 193	951	896	1 031	953	772	568	825	817	929	1 018	1 337	Espinaca	
Frijol Grano Seco	292	309	351	219	633	575	1 030	1 042	371	200	83	199	464	Frijol Grano Seco	
Haba Grano Seco	0	0	0	39	1 615	1 943	138	0	0	0	0	0	0	Haba Grano Seco	
Haba Grano Verde	1 121	1 936	3 284	5 895	2 831	344	279	375	405	394	792	876	1 130	Haba Grano Verde	
Lechuga	745	801	688	539	662	634	457	512	335	445	229	868	616	Lechuga	
Maíz Amiláceo	0	0	0	70	5 190	10 491	2 278	416	0	0	0	0	0	Maíz Amiláceo	
Maíz Choclo	4 428	9 245	16 373	36 336	11 944	144	22	440	367	58	76	720	4 968	Maíz Choclo	
Mandarina	847	1 225	3 146	6 702	7 805	8 626	9 070	5 301	2 306	453	225	116	972	Mandarina	
Mashua	0	0	0	495	2 737	2 085	140	46	0	0	0	0	0	Mashua	
Naranja	20 009	16 745	16 808	20 480	22 062	26 505	28 985	17 189	15 378	19 103	21 426	20 366	21 166	Naranja	
Oca	0	0	105	593	2 566	1 691	136	0	0	0	0	0	0	Oca	
Olluco	312	1 283	1 673	3 180	5 601	4 873	1 465	197	47	0	20	69	221	Olluco	
Palta	4 896	3 173	3 018	2 599	1 992	788	635	622	988	4 473	5 025	6 296	5 198	Palta	
Papa	28 107	38 504	50 554	68 670	86 709	76 088	24 667	4 252	2 461	3 089	5 552	15 332	28 431	Papa	
Papaya	923	817	846	931	900	858	851	724	758	916	985	1 334	1 046	Papaya	
Piña	34 185	31 910	30 107	29 023	27 313	24 039	22 275	20 538	22 305	28 125	30 030	30 727	33 669	Piña	
Plátano	18 057	14 019	16 245	17 872	17 641	15 629	16 659	14 165	14 811	16 934	16 815	18 493	18 585	Plátano	
Yuca	5 866	5 145	5 073	5 441	5 084	5 015	4 716	5 017	6 269	7 973	8 133	8 457	6 903	Yuca	
Zanahoria	5 204	6 306	6 908	6 501	6 029	4 185	2 379	1 385	1 126	783	912	2 264	4 377	Zanahoria	
Zapallo	335	521	408	242	205	171	38	90	127	167	100	171	365	Zapallo	
Otros Cons. Interno	9 961	10 394	10 549	10 493	11 530	20 310	13 657	7 409	7 076	7 460	8 208	9 023	9 428	Otros Cons. Interno	
INDUSTRIAL Y/O EXP.														INDUSTRIAL Y/O EXP.	
Cacao	131	255	806	1 328	1 696	1 831	1 601	892	681	504	225	203	156	Cacao	
Café	394	2 436	7 900	13 270	15 724	10 012	4 177	917	0	0	0	0	0	Café	
Maíz A. Duro	1 149	2 994	4 154	2 279	778	163	172	1 001	767	516	218	412	1 537	Maíz A. Duro	
Otros Industrial y/o Exp.	0	0	0	0	0	0	19	45	40	18	1	0	0	Otros Industrial y/o Exp.	
PECUARIO														PECUARIO	
CARNE 2/														CARNE 2/	
Carne Ave	741,7	782,6	753,5	785,1	807,6	776,2	758,6	829,3	507,5	533,5	972,9	581,1	656,5	Carne Ave	
Carne Ovino	216,8	208,0	207,7	210,8	205,9	213,3	218,4	208,3	204,3	206,2	217,5	209,0	216,5	Carne Ovino	
Carne Porcino	286,4	292,5	294,4	271,0	270,5	282,8	290,6	282,1	285,0	296,7	286,2	295,4	268,0	Carne Porcino	
Carne Vacuno	669,5	663,9	669,2	633,0	659,7	662,5	653,3	619,1	613,0	613,8	612,1	631,4	626,5	Carne Vacuno	
Carne Caprino	2,5	2,2	2,1	2,1	2,3	2,4	2,6	2,2	2,4	2,3	2,5	2,0	2,4	Carne Caprino	
Carne Alpaca	19,6	21,3	20,5	19,6	19,9	20,0	20,8	19,8	19,9	19,9	19,6	20,8	20,4	Carne Alpaca	
Carne Llama	15,0	15,5	14,7	14,5	14,3	15,5	15,9	15,2	15,4	15,1	15,0	15,8	13,4	Carne Llama	
Huevo	98,4	113,9	125,9	120,2	121,7	120,3	115,5	109,9	110,0	106,1	106,4	102,1	101,3	Huevo	
Leche	3 751,6	3 665,8	4 438,8	3 895,7	3 993,9	3 949,7	3 872,6	3 760,8	3 641,6	3 728,6	3 743,8	3 832,6	3 768,0	Leche	
Lana	96,7	354,5	414,6	182,1	3,9	0,0	0,0	0,0	0,0	0,0	0,0	0,0	105,2	Lana	
FIBRA														FIBRA	
Fibra de Alpaca	0,3	0,0	0,0	0,0	0,0	0,0	0,0	0,0	0,0	52,1	38,9	10,4	0,0	Fibra de Alpaca	
Fibra de Llama	1,9	0,9	0,3	0,0	0,0	0,0	0,0	0,0	0,0	20,0	16,5	1,9	1,9	Fibra de Llama	

1/ Cifras preliminares

2/ Peso Neto, no de animales en pie.

FUENTE: MINAGRI

ELABORACIÓN: BCRP. Sucursal Huancayo. Departamento de Estudios Económicos.



ANEXO 2

JUNÍN: PRODUCCIÓN MINERA METÁLICA 1/
(Contenido Fino)

Producción Metálica Concentración	2 013												2 014	Producción Metálica Concentración
	ENE	FEB	MAR	ABR	MAY	JUN	JUL	AGO	SET	OCT	NOV	DIC	ENE	
COBRE (TMF)	846	924	1 050	1 033	1 092	1 021	953	935	1 135	1 087	1 138	1 315	1 260	COBRE (TMF)
PLOMO (TMF)	4 091	3 675	3 349	3 371	4 761	3 864	3 659	3 450	4 871	3 439	3 545	4 630	2 996	PLOMO (TMF)
ZINC (TMF)	21 813	19 295	19 806	19 313	21 772	21 431	21 680	18 018	20 809	21 035	18 906	21 281	20 858	ZINC (TMF)
PLATA (Kg.f)	39 748	39 868	38 519	36 735	49 914	41 376	38 693	39 244	53 916	40 575	39 831	57 894	46 331	PLATA (Kg.f)
ORO (Grm.f)	0	0	0	0	0	0	0	0	0	0	0	0	0	ORO (Grm.f)

1/ Cifras preliminares.

FUENTE: MINEM

ELABORACIÓN: BCRP. Sucursal Huancayo. Departamento de Estudios Económicos.

ANEXO 3

JUNÍN: PRODUCCIÓN MANUFACTURERA 1/

(Índice 1994 = 100)

DESCRIPCIÓN	2 013												2 014	DESCRIPCIÓN
	ENE	FEB	MAR	ABR	MAY	JUN	JUL	AGO	SET	OCT	NOV	DIC	ENE	
I. MANUFACTURA PRIMARIA	29,4	10,9	33,3	51,8	54,4	53,1	52,6	47,8	47,6	51,1	53,5	52,2	54,3	I. MANUFACTURA PRIMARIA
Refinación de metales	29,4	10,9	33,3	51,8	54,4	53,1	52,6	47,8	47,6	51,1	53,5	52,2	54,3	Refinación de metales
Cobre refinado	0,0	0,0	0,0	0,0	0,0	0,0	0,0	0,0	0,0	0,0	0,0	0,0	0,0	Cobre refinado
Plomo refinado	43,1	0,0	78,1	112,5	113,9	123,1	102,3	104,5	108,8	131,5	119,3	111,9	115,1	Plomo refinado
Zinc refinado	39,5	59,5	62,0	60,1	63,7	62,3	62,3	52,6	61,7	58,0	61,3	54,2	49,5	Zinc refinado
Plata refinada	58,8	0,0	37,1	89,6	95,7	86,4	92,8	83,6	77,4	80,8	91,6	93,1	103,6	Plata refinada
Zinc en polvo	0,0	0,0	0,0	0,0	0,0	2,1	0,0	0,0	0,0	0,0	0,0	0,0	0,0	Zinc en polvo
Trióxido de arsénico	0,0	0,0	0,0	0,0	0,0	3,5	0,0	0,0	0,0	0,0	0,0	0,0	0,0	Trióxido de arsénico
Bismuto	110,7	31,4	67,2	66,1	76,6	65,7	88,3	75,6	52,5	56,4	72,8	46,4	39,0	Bismuto
Otros 2/	1,4	1,5	14,6	19,3	19,5	21,9	22,4	17,7	15,8	17,9	19,5	24,3	23,0	Otros 2/
II. MANUFACTURA NO PRIMARIA	215,6	216,5	244,2	221,0	236,0	250,1	255,6	268,2	252,3	271,1	272,3	259,4	210,4	II. MANUFACTURA NO PRIMARIA
A. Alimentos	250,6	281,6	293,0	267,7	150,1	242,7	342,9	369,4	371,7	379,8	325,6	196,4	386,8	A. Alimentos
Condimentos	254,1	313,2	299,1	251,9	143,5	250,2	352,2	374,5	381,1	387,6	339,9	188,5	446,0	Condimentos
Galletas	232,0	115,8	260,9	350,5	185,0	203,8	294,0	343,0	322,9	339,1	250,2	238,0	75,9	Galletas
B. Textiles	68,7	71,4	85,6	74,0	73,6	78,9	78,9	71,3	69,4	58,2	74,9	40,3	54,0	B. Textiles
Telas cardadas	93,3	92,8	112,2	94,0	87,5	99,1	99,1	79,7	81,1	76,6	106,3	42,8	62,2	Telas cardadas
Frazadas	26,0	34,7	50,9	25,4	38,3	36,1	36,1	48,9	36,0	23,1	35,2	22,8	25,6	Frazadas
Pañolones	70,1	72,3	69,4	97,2	91,9	92,4	92,4	84,0	90,8	64,6	54,2	61,2	76,5	Pañolones
C. Productos Químicos	70,2	82,7	136,0	139,4	130,8	138,6	139,2	139,9	116,7	143,1	143,7	100,2	3,8	C. Productos Químicos
Plásticos	22,0	101,8	80,8	101,7	118,3	116,1	134,0	128,0	154,2	169,6	154,2	154,2	154,2	Plásticos
Acido sulfúrico	193,2	219,8	371,1	363,7	355,8	388,3	370,5	388,3	332,8	400,7	391,5	271,4	0,0	Acido sulfúrico
Sulfato de cobre	0,0	6,4	16,1	12,5	9,7	9,7	6,9	5,6	6,4	6,4	6,4	0,0	0,0	Sulfato de cobre
Sulfato de zinc	200,3	179,0	221,5	358,0	260,5	219,8	356,2	280,0	140,0	241,0	313,7	251,7	0,0	Sulfato de zinc
Otros 3/	0,0	0,0	0,0	0,0	0,0	0,0	0,0	0,0	0,0	0,0	0,0	0,0	0,0	Otros 3/
D. Minerales No Metálicos	240,9	239,8	266,7	240,0	261,7	275,2	279,4	294,6	277,8	298,6	299,8	294,4	238,9	D. Minerales No Metálicos
Cemento	240,9	239,8	266,7	240,0	261,7	275,2	279,4	294,6	277,8	298,6	299,8	294,4	238,9	Cemento
TOTAL	58,0	42,5	65,7	77,8	82,3	83,4	83,8	81,7	79,1	84,9	87,2	84,1	78,3	TOTAL

1/ Cifras preliminares. A precios de 1994

2/ Oro, Selenio, Teluro, Arsénico, Antimonio, entre otros.

3/ Oleum 105,62%.

FUENTE: Empresas manufactureras

ELABORACIÓN: BCRP. Sucursal Huancayo. Departamento de Estudios Económicos.



ANEXO 4

JUNÍN: PRODUCCIÓN MANUFACTURERA 1/

(Variación Porcentual Real)

DESCRIPCIÓN	2 013												2 014	DESCRIPCIÓN
	ENE	FEB	MAR	ABR	MAY	JUN	JUL	AGO	SET	OCT	NOV	DIC	ENE	
I. MANUFACTURA PRIMARIA	-	-	-	-	-	-	-	879,8	354,6	401,9	520,8	357,2	84,7	I. MANUFACTURA PRIMARIA
Refinación de metales	-	-	-	-	-	-	-	879,8	354,6	401,9	520,8	357,2	84,7	Refinación de metales
Cobre refinado	-	-	-	-	-	-	-	-	-	-	-	-	-	Cobre refinado
Plomo refinado	-	-	-	-	-	-	-	-	-	-	-	-	167,0	Plomo refinado
Zinc refinado	-	-	-	-	-	-	-	85,1	1,6	-1,0	25,6	-17,5	25,3	Zinc refinado
Plata refinada	-	-	-	-	-	-	-	-	-	-	-	-	76,1	Plata refinada
Zinc en polvo	-	-	-	-	-	-	-	-	-	-	-	-	-	Zinc en polvo
Trióxido de arsénico	-	-	-	-	-	-	-	-	-	-	-	-	-	Trióxido de arsénico
Bismuto	-	-	-	-	-	-	-	-	-	-	-	-	-64,7	Bismuto
Otros 2/	-	-	-	-	-	-	-	-	4 388,4	2 445,0	1 220,8	3 050,2	1 524,6	Otros 2/
II. MANUFACTURA NO PRIMARIA	9,9	16,0	18,4	17,8	17,7	28,8	14,1	13,5	10,4	3,3	10,3	12,2	-2,4	II. MANUFACTURA NO PRIMARIA
A. Alimentos	6,3	12,8	17,3	36,2	-42,3	43,8	9,7	11,0	26,2	27,0	30,9	6,7	54,4	A. Alimentos
Condimentos	1,0	24,5	18,9	28,0	-45,6	47,2	7,3	7,3	22,1	14,9	30,0	1,7	75,5	Condimentos
Galletas	52,5	-51,8	8,4	79,5	-23,5	25,1	27,8	38,0	58,6	248,7	37,3	34,7	-67,3	Galletas
B. Textiles	-16,7	-24,8	-6,6	4,9	-8,9	-4,0	-0,7	-41,1	-17,7	-60,5	13,6	-39,2	-21,4	B. Textiles
Telas cardadas	5,4	-5,1	25,1	36,0	-4,5	-3,6	28,7	-44,6	-31,7	-21,8	39,2	-45,4	-33,4	Telas cardadas
Frazadas	-62,7	-67,4	-44,0	-71,5	-31,3	-29,6	-56,5	-34,5	-4,3	-37,8	-27,9	-49,4	-1,6	Frazadas
Mantas (pañolones)	-18,7	4,5	-29,0	113,8	0,8	21,6	14,9	-36,7	36,6	-85,6	-17,1	-9,6	9,1	Mantas (pañolones)
C. Productos Químicos	2 313,3	2 838,9	2 841,8	2 028,1	2 028,2	3 347,5	4 144,3	401,9	136,4	134,1	114,2	-2,7	-94,6	C. Productos Químicos
Plásticos	-81,4	-10,9	-56,9	-61,7	-52,6	-28,8	0,7	24,3	-8,3	0,8	10,9	-42,5	602,2	Plásticos
Acido sulfúrico	-	-	-	-	-	-	-	370,5	126,0	181,8	147,4	0,0	-100,0	Acido sulfúrico
Sulfato de cobre	-	-	-	-	-	-	-	-	-	-	-	-	-	Sulfato de cobre
Sulfato de zinc	-	-	-	-	-	-	-	-	-	-6,2	7,9	0,0	-100,0	Sulfato de zinc
Otros 3/	-	-	-	-	-	-	-	-	-	-	-	-	-	Otros 3/
D. Minerales No Metálicos	8,0	14,2	14,0	12,0	15,1	24,0	9,7	11,9	8,5	3,0	7,5	13,9	-0,8	D. Minerales No Metálicos
Cemento	8,0	14,2	14,0	12,0	15,1	24,0	9,7	11,9	8,5	3,0	7,5	13,9	-0,8	Cemento
TOTAL	92,2	48,1	107,0	169,6	167,0	179,3	143,3	101,9	79,8	73,4	92,5	85,8	34,9	TOTAL

1/ Cifras preliminares. A precios de 1994

2/ Oro, Selenio, Teluro, Arsénico, Antimonio, entre otros.

3/ Oleum 105,62%.

FUENTE: Empresas manufactureras

ELABORACIÓN: BCRP. Sucursal Huancayo. Departamento de Estudios Económicos.



ANEXO 5

**JUNÍN: EXPORTACIONES FOB POR TIPO DE PRODUCTOS 1/
(MILES US\$ VALOR FOB)**

TIPO	2 013												2 014	TIPO
	ENE	FEB	MAR	ABR	MAY	JUN	JUL	AGO	SET	OCT	NOV	DIC	ENE	
Productos Tradicionales	25 316	74 671	87 822	86 488	58 196	77 941	114 224	138 994	91 309	103 042	89 573	71 674	64 144	Productos Tradicionales
Agropecuario	1 644	758	998	607	578	5 581	6 618	12 043	9 768	10 798	7 948	6 155	1 816	Agropecuario
Minero 2/	23 672	73 913	86 824	85 881	57 618	72 359	107 606	126 951	81 541	92 244	81 626	65 518	62 328	Minero 2/
Productos No Tradicionales	799	1 863	2 310	1 824	1 555	1 579	2 350	1 602	2 886	3 772	3 729	3 574	2 086	Productos No Tradicionales
Agropecuario	576	1 419	1 285	1 014	847	1 098	908	762	1 476	2 264	2 219	1 745	1 541	Agropecuario
Pesquero	0	0	0	0	0	0	0	0	0	0	0	0	0	Pesquero
Textil	11	16	1	56	58	444	138	199	148	228	119	21	14	Textil
Maderas y papeles, y sus man	187	242	434	240	152	0	123	60	19	149	59	225	97	Maderas y papeles, y sus manuf.
Químicos	0	35	315	319	245	0	538	217	593	371	693	1 101	0	Químicos
Minerales no metálicos	0	0	0	0	0	0	11	17	0	0	26	15	0	Minerales no metálicos
Sidero - Metalúrgicos y joyería	0	124	275	195	250	0	538	341	562	676	520	375	415	Sidero - Metalúrgicos y joyería
Metal - Mecánicos	22	22	0	0	2	28	0	0	0	0	0	0	5	Metal - Mecánicos
Otros No Tradicionales	2	5	0	1	0	8	93	6	89	84	93	92	15	Otros No Tradicionales
TOTAL EXPORTACIONES	26 115	76 534	90 132	88 312	59 750	79 520	116 574	140 596	94 195	106 814	93 302	75 247	66 231	TOTAL EXPORTACIONES

1/ Cifras Preliminares.

2/ Incluye minerales refinados.

FUENTE: SUNAT

ELABORACIÓN: BCRP. Sucursal Huancayo. Departamento de Estudios Económicos.



ANEXO 6

JUNÍN: EXPORTACIONES FOB DE PRODUCTOS TRADICIONALES 1/
(Miles US\$ valor FOB)

TIPO	2 013												2 014	TIPO
	ENE	FEB	MAR	ABR	MAY	JUN	JUL	AGO	SET	OCT	NOV	DIC	ENE	
AGROPECUARIO	1 644	758	998	607	578	5 581	6 618	12 043	9 768	10 798	7 948	6 155	1 816	AGROPECUARIO
Café														Café
Volúmen (TM)	439	256	375	211	154	1 644	1 820	3 602	2 903	3 212	2 312	2 010	668	Volúmen (TM)
Valor (Miles US\$)	1 520	758	998	607	572	5 581	6 618	12 043	9 768	10 798	7 948	6 155	1 816	Valor (Miles US\$)
Lana														Lana
Volúmen (TM)	34	0	0	0	0	0	0	0	0	0	0	0	0	Volúmen (TM)
Valor (Miles US\$)	124	0	0	0	0	0	0	0	0	0	0	0	0	Valor (Miles US\$)
Chancaca														Chancaca
Volúmen (TM)	0	0	0	0	3	0	0	0	0	0	0	0	0	Volúmen (TM)
Valor (Miles US\$)	0	0	0	0	6	0	0	0	0	0	0	0	0	Valor (Miles US\$)
Pieles														Pieles
Volúmen (TM)	0	0	0	0	0	0	0	0	0	0	0	0	0	Volúmen (TM)
Valor (Miles US\$)	0	0	0	0	0	0	0	0	0	0	0	0	0	Valor (Miles US\$)
MINEROS	23 672	73 913	86 824	85 881	57 618	72 359	107 606	126 951	81 541	92 244	81 626	65 518	62 328	MINEROS
Plata														Plata
Volúmen (TM)	0	1 080	2 363	669	1 408	0	192	2 064	417	202	1 479	228	0	Volúmen (TM)
Valor (Miles US\$)	0	3 719	5 121	1 152	3 204	0	498	5 236	1 359	516	3 002	511	0	Valor (Miles US\$)
Cobre														Cobre
Volúmen (TM)	791	0	8 036	0	5 282	1 396	1 394	4 387	2 359	95	6 202	96	0	Volúmen (TM)
Valor (Miles US\$)	2 032	0	17 153	0	10 915	2 775	4 607	7 702	6 040	351	9 618	377	0	Valor (Miles US\$)
Plomo														Plomo
Volúmen (TM)	1 882	4 673	1 822	4 671	0	0	6 068	0	4 687	6 797	3 080	5 442	0	Volúmen (TM)
Valor (Miles US\$)	4 816	22 914	5 463	19 856	0	0	15 718	0	13 956	17 427	2 869	15 077	0	Valor (Miles US\$)
Zinc														Zinc
Volúmen (TM)	5 701	12 166	29 715	27 222	11 433	13 581	22 746	33 708	5 441	15 836	11 985	9 206	9 297	Volúmen (TM)
Valor (Miles US\$)	4 433	9 942	20 235	22 171	7 409	7 913	16 626	24 645	4 451	11 491	9 412	6 514	5 603	Valor (Miles US\$)
Otros														Otros
Volúmen (TM)	0	0	0	0	0	0	0	0	0	0	0	0	0	Volúmen (TM)
Valor (Miles US\$)	0	0	0	0	0	0	0	0	0	0	0	0	0	Valor (Miles US\$)
Minerales Refinados	12 391	37 338	38 852	42 702	36 089	61 671	70 156	89 368	55 735	62 459	56 724	43 040	56 725	Minerales Refinados
• Plata refinada														• Plata refinada
Volúmen (TM)	0	19	18	36	0	44	82	62	40	44	41	46	34	Volúmen (TM)
Valor (Miles US\$)	0	18 863	16 302	27 604	0	30 383	51 985	44 306	29 761	31 086	26 893	29 341	21 687	Valor (Miles US\$)
• Cobre refinado														• Cobre refinado
Volúmen (TM)	0	0	0	0	0	0	0	303	0	0	0	30	0	Volúmen (TM)
Valor (Miles US\$)	0	0	0	0	0	0	0	1 424	0	0	0	236	0	Valor (Miles US\$)
• Plomo refinado														• Plomo refinado
Volúmen (TM)	4 001	100	3 184	904	10 978	8 148	2 676	13 688	6 999	7 899	8 245	1 601	12 948	Volúmen (TM)
Valor (Miles US\$)	9 662	251	7 323	1 812	22 623	16 841	5 477	29 964	14 313	16 652	17 249	3 520	28 447	Valor (Miles US\$)
• Zinc refinado														• Zinc refinado
Volúmen (TM)	1 069	6 359	2 854	1 770	3 402	2 707	2 917	3 159	2 674	3 117	2 252	3 263	1 591	Volúmen (TM)
Valor (Miles US\$)	2 246	13 829	5 796	3 429	6 507	5 138	5 580	6 067	5 245	6 134	4 427	6 524	3 508	Valor (Miles US\$)
• Oro refinado														• Oro refinado
Volúmen (Kilogramos)	0	73	193	200	110	208	172	162	122	205	180	54	57	Volúmen (Kilogramos)
Valor (Miles US\$)	0	3 140	8 677	8 669	4 737	8 181	6 045	6 055	5 007	7 588	6 675	2 115	2 230	Valor (Miles US\$)
• Otros refinados (US\$)	482	1 254	755	1 188	2 222	1 128	1 069	1 551	1 409	1 000	1 481	1 303	854	• Otros refinados (US\$)
TOTAL	25 316	74 671	87 822	86 488	58 196	77 941	114 224	138 994	91 309	103 042	89 573	71 674	64 144	TOTAL

1 Cifras Preliminares.

FUENTE: SUNAT

ELABORACIÓN: BCRP, Sucursal Huancayo, Departamento de Estudios Económicos.



ANEXO 7

JUNÍN: INGRESOS CORRIENTES DEL GOBIERNO CENTRAL
(Miles de nuevos soles)

	2 013												2 014	
	ENE	FEB	MAR	ABR	MAY	JUN	JUL	AGO	SET	OCT	NOV	DIC	ENE	
I. INGRESOS TRIBUTARIOS	31 987	26 906	28 393	37 468	24 879	23 815	26 579	28 581	26 903	31 608	29 243	31 102	34 916	I. INGRESOS TRIBUTARIOS
1). Impuesto a la Renta	17 468	15 382	15 704	22 720	13 213	13 145	13 063	15 405	13 589	15 472	15 046	15 148	19 246	1). Impuesto a la Renta
Personas Naturales	5 007	3 142	3 350	4 450	3 822	2 772	3 076	3 707	2 796	3 691	3 268	4 178	5 547	Personas Naturales
Personas Jurídicas	12 115	10 761	9 761	9 972	8 333	9 243	9 260	10 221	10 369	10 995	10 739	10 515	13 365	Personas Jurídicas
Regularización	346	1 479	2 592	8 299	1 058	1 130	728	1 477	425	786	1 039	456	334	Regularización
2). Impuesto a las Importaciones	0	0	0	0	0	0	0	0	0	0	0	0	0	2). Impuesto a las Importaciones
3). Impuesto a la Prod. y Consumo	10 390	7 576	9 350	9 379	7 664	7 225	9 214	8 669	9 151	11 127	10 281	11 317	12 312	3). Impuesto a la Prod. y Consumo
Impuesto General a las Ventas	10 381	7 564	9 342	9 373	7 646	7 212	9 211	8 665	9 147	11 123	10 277	11 313	12 306	Impuesto General a las Ventas
Impuesto Selectivo al Consumo (ISC)	9	12	8	6	18	13	3	4	4	4	4	4	6	Impuesto Selectivo al Consumo (ISC)
4). Otros Ingresos Tributarios	4 129	3 948	3 339	5 369	4 002	3 445	4 302	4 507	4 163	5 009	3 916	4 636	3 358	4). Otros Ingresos Tributarios
II. INGRESOS NO TRIBUTARIOS	1 695	2 691	2 321	1 798	2 203	1 696	1 747	1 066	1 792	3 484	2 010	3 214	2 289	II. INGRESOS NO TRIBUTARIOS
TOTAL INGRESOS (I+II)	33 682	29 597	30 714	39 266	27 082	25 510	28 326	29 647	28 695	35 092	31 253	34 316	37 204	TOTAL INGRESOS CORRIENTES (I+II)

FUENTE: SUNAT

ELABORACIÓN: BCRP - Sucursal Huancayo. Departamento de Estudios Económicos.



ANEXO 8

**JUNÍN: GASTOS NO FINANCIEROS DEL GOBIERNO REGIONAL 1/
(Miles de nuevos soles)**

	2 013												2 014	
	ENE	FEB	MAR	ABR	MAY	JUN	JUL	AGO	SET	OCT	NOV	DIC	ENE	
GASTOS NO FINANCIEROS	60 985	63 674	78 203	73 025	75 759	79 716	90 620	104 007	71 877	82 161	101 814	157 142	78 739	GASTOS NO FINANCIEROS
a. GASTOS CORRIENTES	60 771	62 000	57 775	61 627	61 262	64 854	73 138	62 225	62 239	67 301	66 774	110 611	67 305	a. GASTOS CORRIENTES
1. Personal y Obligaciones Sociales	45 452	46 104	40 204	41 500	42 770	46 294	49 515	42 862	44 311	46 406	44 684	61 181	52 024	1. Personal y Obligaciones Sociales
2. Pensiones y Otras Prest. Sociales	12 250	8 841	9 219	10 521	8 714	8 794	11 515	8 863	8 750	8 692	8 909	14 513	12 494	2. Pensiones y Otras Prest. Sociales
3. Bienes y Servicios	2 987	6 771	7 825	9 360	9 628	9 623	11 876	10 306	9 034	12 019	13 027	25 751	2 704	3. Bienes y Servicios
4. Donaciones y Transferencias	0	0	0	0	0	0	0	0	0	0	0	100	0	4. Donaciones y Transferencias
5. Otros Gastos Corrientes	83	285	527	246	150	142	233	193	143	185	154	9 066	83	5. Otros Gastos Corrientes
b. GASTOS DE CAPITAL	213	1 673	20 428	11 398	14 497	14 863	17 481	41 783	9 638	14 860	35 040	46 531	11 434	b. GASTOS DE CAPITAL
1. Adquisición de Activos No Financieros	213	1 673	19 922	11 398	14 474	14 863	17 481	41 283	9 638	14 860	35 040	46 531	11 434	1. Adquisición de Activos No Financieros
2. Otros gastos de capital	0	0	506	0	23	0	0	500	0	0	0	0	0	2. Otros gastos de capital

1/ Información actualizada al 31 de marzo de 2014

FUENTE: Ministerio de Economía y Finanzas

ELABORACIÓN: BCRP, Sucursal Huancayo. Departamento de Estudios Económicos

ANEXO 9

**GASTOS NO FINANCIEROS DE LOS GOBIERNOS LOCALES 1/
(Miles de nuevos soles)**

	2 013												2 014	
	ENE	FEB	MAR	ABR	MAY	JUN	JUL	AGO	SET	OCT	NOV	DIC	ENE	
GASTOS NO FINANCIEROS	15 869	33 866	51 391	58 486	52 245	70 651	82 813	47 602	51 174	66 511	62 870	137 653	17 816	GASTOS NO FINANCIEROS
a. GASTOS CORRIENTES	13 129	18 588	23 133	26 619	26 120	23 726	30 209	24 357	24 401	23 678	24 362	43 768	14 259	a. GASTOS CORRIENTES
1. Personal y Obligaciones Sociales	7 547	5 893	5 903	5 843	6 544	5 642	9 394	5 914	5 731	6 422	5 794	9 942	8 036	1. Personal y Obligaciones Sociales
2. Pensiones y Otras Prest. Sociales	696	1 523	1 728	2 205	2 125	2 202	2 169	2 346	2 472	2 296	2 566	4 846	881	2. Pensiones y Otras Prest. Sociales
3. Bienes y Servicios	4 444	10 402	13 962	16 796	15 150	14 364	16 599	14 209	14 686	13 358	12 580	26 668	5 123	3. Bienes y Servicios
4. Donaciones y Transferencias	190	531	1 049	1 275	1 990	1 242	1 581	1 703	1 115	1 023	2 966	1 480	140	4. Donaciones y Transferencias
5. Otros Gastos Corrientes	252	238	492	500	310	277	466	186	397	578	455	832	79	5. Otros Gastos Corrientes
b. GASTOS DE CAPITAL	2 740	15 278	28 258	31 867	26 125	46 924	52 604	23 244	26 773	42 833	38 508	93 886	3 557	b. GASTOS DE CAPITAL
1. Adquisición de Activos No Financieros	2 690	15 023	28 168	31 258	26 057	39 890	52 394	22 105	26 770	42 886	38 507	93 760	3 241	1. Adquisición de Activos No Financieros
2. Otros gastos de capital	50	255	89	609	67	7 034	210	1 139	3	-53	1	126	316	2. Otros gastos de capital

1/ Información actualizada al 31 de marzo de 2014

FUENTE: Ministerio de Economía y Finanzas

ELABORACIÓN: BCRP, Sucursal Huancayo. Departamento de Estudios Económicos



ANEXO 10

JUNÍN: MOROSIDAD DEL SISTEMA FINANCIERO 1/
(En porcentajes)

ENTIDADES FINANCIERAS	2 013												2 014	ENTIDADES FINANCIERAS
	ENE	FEB	MAR	ABR	MAY	JUN	JUL	AGO	SET	OCT	NOV	DIC	ENE	
I. BANCA MÚLTIPLE	2,8	2,9	3,0	3,1	3,0	3,1	2,9	3,3	3,3	3,8	3,6	3,6	3,8	I. BANCA MÚLTIPLE
II. INSTITUCIONES NO BANCARIAS														II. INSTITUCIONES NO BANCARIAS
Financieras	3,5	2,8	3,0	3,4	3,5	3,8	5,0	4,9	4,5	4,5	4,6	4,5	4,5	Financieras
Cajas Municipales	3,5	3,8	3,7	3,6	3,6	3,6	3,8	4,4	4,2	4,1	4,0	3,7	4,1	Cajas Municipales
Cajas Rurales	13,5	13,3	11,4	12,3	11,2	11,6	10,8	10,1	8,2	8,1	11,0	10,0	11,4	Cajas Rurales
EDPYMEs	4,6	4,9	5,1	5,2	5,5	5,7	6,3	6,0	5,0	5,0	4,9	4,8	5,1	EDPYMEs
III. ENTIDADES ESTATALES														III. ENTIDADES ESTATALES
Banco de la Nación 2/	1,0	0,9	1,0	1,0	1,1	1,1	1,1	1,1	1,1	1,1	1,1	1,1	1,1	Banco de la Nación 2/
Agrobanco 3/	2,5	2,4	2,4	2,2	2,0	2,0	1,9	1,9	1,8	1,8	1,6	1,5	1,4	Agrobanco 3/
TOTAL	3,0	3,0	3,1	3,2	3,2	3,3	3,4	3,7	3,6	3,8	3,7	3,6	3,8	TOTAL

1/ Cifras preliminares.

2/ Sólo considera los créditos de consumo e hipotecario.

3/ No considera los créditos a las demás empresas del Sistema Financiero.

FUENTE: Superintendencia de Banca, Seguros y AFP

ELABORACIÓN: BCRP, Sucursal Huancayo. Departamento de Estudios Económicos