

BANCO CENTRAL DE RESERVA DEL PERÚ
SUCURSAL HUANCAYO



HUÁNUCO: Síntesis de Actividad Económica
Diciembre 2014¹

Departamento de Estudios Económicos

El Banco Central de Reserva del Perú (BCRP) ha considerado presentar un conjunto de indicadores sectoriales de actividad económica con la finalidad de poder realizar el seguimiento del desempeño de la economía departamental. Para el sector real, se ha utilizado el Valor Bruto de Producción a precios del año 2007 para los sectores disponibles. Cabe señalar que a partir de enero 2014, el Instituto Nacional de Estadística (INEI) ha realizado el cambio de año base (de 1994 a 2007) para la construcción del Producto Bruto Interno (PBI) nacional, estando en elaboración la desagregación departamental. En la medida que se publique referida información, el BCRP volvería a elaborar para cada departamento un indicador agregado de actividad económica.

¹ En el presente informe participaron Francisco Callupe Casaño y Joel Jovani Turco Quinto.

ÍNDICE

	<i>Página</i>
RESUMEN EJECUTIVO	3
I. ACTIVIDAD PRODUCTIVA.....	5
1. Actividad primaria.....	5
1.1 Sector agropecuario.....	5
1.2 Sector minería.....	7
2. Otros indicadores sectoriales.....	8
2.1 Sector construcción.....	8
2.2 Arribos a los establecimientos de hospedaje.....	8
II. ASPECTOS LABORALES	9
1. Empleo	9
III. SECTOR EXTERNO	10
1. Exportaciones.....	10
IV. CRÉDITOS Y DEPÓSITOS	11
1. Créditos	11
2. Depósitos	13
V. EJECUCIÓN PRESUPUESTAL	13
1. Gasto corriente no financiero.....	14
2. Inversión pública	14
VI. ANEXOS	17

RESUMEN EJECUTIVO

Principales hechos de importancia

- En diciembre el **sector minero** creció 14,7 por ciento, debido a la mayor producción de plomo, zinc y plata; de forma contraria, la producción **agropecuaria** decreció ligeramente en 0,1 por ciento, ante la menor producción del sub sector agrícola.
- En cuanto a los **otros indicadores de actividad económica**, destacó en diciembre el incremento de los despachos de cemento (22,5 por ciento); crédito directo total (13,1 por ciento); crédito de consumo (19,5 por ciento); crédito hipotecario (17,7 por ciento); los arribos a los establecimientos de hospedaje (4,2 por ciento); y el empleo formal en las empresas privadas formales de 10 y más trabajadores (2,5 por ciento). Contrariamente, la inversión pública disminuyó 9,1 por ciento.

Actividad primaria

- El **sector agropecuario** se redujo en 0,1 por ciento interanual durante diciembre, debido a la menor oferta del sub sector agrícola (-0,8 por ciento), ante la menor producción de papa blanca y amarilla, arveja grano verde y frijol grano seco. Entre enero y diciembre, el sector creció 3,7 por ciento, sustentado en el aumento de las actividades agrícola (4,9 por ciento) y pecuaria (0,2 por ciento).
- La **actividad minera** se expandió por cuarto mes consecutivo, creciendo en diciembre 14,7 por ciento ante la mayor producción de plomo, plata y zinc; contrarrestado parcialmente por la disminución de cobre. Entre enero y diciembre, se contrajo 3,5 por ciento, influenciado principalmente por la menor producción de enero (-45,0 por ciento), abril (-40,3 por ciento) y agosto (-23,1 por ciento). En el departamento, sólo opera la Minera Raura.

Otros indicadores de actividad económica

- Los **despachos de cemento** continuaron con un dinamismo positivo al sumar 42 meses de crecimiento consecutivo, aumentando en diciembre 22,5 por ciento interanual, sustentado por el dinamismo de la inversión privada. Entre enero y diciembre, crecieron 29,8 por ciento, influenciado por la inversión privada, destacando la construcción de viviendas, conjuntos habitacionales, de la Central Hidroeléctrica de Chaglla y de un centro comercial; además de la mayor inversión pública durante el 2014.
- Los **arribos a los establecimientos de hospedaje** registró un resultado positivo en el mes después de la caída de noviembre. En diciembre creció 4,2 por ciento, ante la mayor afluencia de turistas nacionales. No obstante, en el periodo enero – diciembre, los arribos aumentaron 6,3 por ciento interanual, como resultado de la mayor afluencia de visitantes nacionales y extranjeros.
- El **empleo formal** en las empresas privadas formales de 10 a más trabajadores en la ciudad de Huánuco se incrementó 2,5 por ciento en el mes, explicado por la mayor demanda en las ramas de transporte, almacenes y comunicaciones (8,7 por ciento), y servicios (4,0 por ciento). Entre enero y diciembre, creció 2,4 por ciento.
- El **crédito directo total** en la región (S/. 1 293 millones) creció 13,1 por ciento en diciembre respecto a similar mes de 2013, principalmente por los mayores montos colocados por la Banca Múltiple, Agrobanco, Banco de la Nación y las Financieras. De otro lado, según tipo, aumentaron en los orientados a **personas** (19 por ciento) y los destinados a **empresas** (9,5 por ciento).

- La **inversión pública** del mes (S/. 202 millones) se redujo 9,1 por ciento interanual, ante los menores montos devengados en el Gobierno Regional y las municipalidades. Durante el 2014, sumó S/. 876 millones, lo que representó un incremento de 4,4 por ciento respecto de 2013, ante el aumento registrado en el Gobierno Nacional. Los tres proyectos con mayor monto ejecutado (devengado) fueron: “Mejoramiento de los canales de irrigación de la margen derecha del distrito de Tomay Kichwa - Ambo” con un gasto de S/. 22,9 millones a cargo del Gobierno Nacional; “Mejoramiento de la capacidad resolutive de los servicios de salud del hospital regional Hermilio Valdizán de Huánuco-Nivel III-1” con un gasto de S/. 19,5 millones a cargo del Gobierno Regional; y la “Rehabilitación y remodelación de la infraestructura educativa y equipamiento de la institución educativa Juan José Crespo y Castillo ubicada en la provincia de Ambo y distrito de Ambo” con un gasto acumulado de S/. 19,4 millones a cargo del Gobierno Central.

CUADRO N° 1
OTROS INDICADORES DE ACTIVIDAD ECONÓMICA

(Variación % respecto a similar mes del año anterior)

	Jul.14	Ago.14	Set.14	Oct.14	Nov.14	Dic.14
Despachos de cemento 1/	↑ 45,0	↑ 48,6	↑ 44,1	↑ 27,6	↑ 16,6	↑ 22,5
Arribos a los establecimientos de hospedaje	↑ 18,4	↑ 4,4	↑ 7,4	↑ 0,9	↓ -22,6	↑ 4,2
Empleo formal urbano 2/	↑ 3,9	↓ -0,3	↑ 3,2	↑ 3,3	↑ 3,1	↑ 2,5
Crédito total 3/	↑ 13,3	↑ 14,3	↑ 14,3	↑ 13,1	↑ 13,2	↑ 13,1
Crédito de consumo 3/	↑ 24,3	↑ 23,1	↑ 23,2	↑ 22,6	↑ 22,1	↑ 19,5
Crédito hipotecario 3/	↑ 11,5	↑ 13,8	↑ 14,5	↑ 16,3	↑ 16,5	↑ 17,7
Inversión pública 1/	↑ 8,3	↑ 79,6	↑ 43,3	↑ 14,2	↑ 36,0	↓ -9,1

1/ En términos reales.

2/ En empresas de 10 a más trabajadores situadas en la ciudad de Huánuco.

3/ En términos nominales.

Fuentes: BCRP - Sucursal Huancayo, UNACEM, MINCETUR, MTPE, SBS y MEF.



I. ACTIVIDAD PRODUCTIVA

1. Actividad primaria

1.1 Sector agropecuario

- La actividad agropecuaria decreció durante el mes, después de registrar tres meses de crecimiento consecutivo. En diciembre, disminuyó ligeramente 0,1 por ciento, influenciado por la menor producción del subsector agrícola (-0,8 por ciento), no obstante el crecimiento del subsector pecuario (1,7 por ciento). Entre enero y diciembre, se incrementó 3,7 por ciento, explicado por los resultados favorables de las actividades agrícola (4,9 por ciento) y pecuaria (0,2 por ciento).

CUADRO N° 2
SECTOR AGROPECUARIO 1/
(Miles de toneladas)

Subsectores	Estructura Porcentual 2012 /2	Diciembre			Enero - Diciembre		
		2 013	2 014	Var.%	2 013	2 014	Var.%
AGRÍCOLA	77,0			-0,8			4,9
Orientada al mercado interno 2/	71,2			-2,2			4,5
Papa Blanca	18,0	58,0	54,3	-6,3	410,1	441,0	7,5
Papa Amarilla+Color	26,2	24,0	21,7	-9,5	208,6	216,4	3,7
Plátano	5,4	13,0	16,1	24,1	152,0	185,2	21,9
Yuca	1,9	3,2	3,9	23,1	56,1	56,1	0,0
Arroz Cáscara	2,9	1,6	1,9	19,8	28,7	28,0	-2,6
Arveja Grano Verde	1,5	1,4	0,7	-51,6	28,5	25,3	-11,3
Olluco	1,1	1,1	1,3	25,5	19,3	22,8	18,2
Maíz Amiláceo	2,5	0,0	0,0	-	19,6	18,8	-3,9
Orientada al mercado externo y agroindustria 2/	5,7			33,9			10,7
Maíz A. Duro	2,7	2,9	3,3	13,9	35,0	31,1	-11,1
Cacao	1,4	0,1	0,2	113,0	2,7	3,7	34,9
Café	1,6	0,0	0,0	-37,0	2,9	3,5	22,7
PECUARIO	23,0			1,7			0,2
Carne de vacuno 3/	12,5	1,7	1,7	4,5	19,4	19,6	0,9
Carne de ave 3/	0,6	0,2	0,2	-3,7	1,6	1,2	-22,9
Carne de ovino 3/	1,4	0,1	0,1	-0,1	1,5	1,5	-3,3
Leche	4,1	3,2	3,0	-6,8	39,2	38,6	-1,6
SECTOR AGROPECUARIO	100,0			-0,1			3,7

1/ Cifras preliminares

2/ A precios de 2007

3/ Peso neto

Fuente: Ministerio de Agricultura y Riego

Elaboración: BCRP, Sucursal Huancayo. Departamento de Estudios Económicos

- La menor producción del subsector agrícola en el mes, se sustentó en la disminución de la oferta con destino al mercado interno (-2,2 por ciento), influenciado principalmente por las caídas en papa blanca y amarilla, arveja grano verde y frijol grano seco. Respecto a papa blanca y amarilla, se explicó por las menores siembras en las zonas productoras de Huánuco, Pachitea y Marañón, en los meses de junio y julio, desincentivado por los precios bajos. Entre enero y diciembre, la actividad agrícola creció 4,9 por ciento, ante la mayor oferta hacia el mercado interno (4,5 por ciento) y al mercado externo y agroindustria (10,7 por ciento); destacando en el primer caso, los incrementos en plátano, olluco, papa blanca y amarilla; mientras que en el segundo se relacionó a café y cacao.

- La producción pecuaria creció en el mes, principalmente por la mayor oferta de carne de vacuno (4,5 por ciento), no obstante la menor producción de leche (-6,8 por ciento) y, carnes de ave (-3,7 por ciento) y ovino (-0,1 por ciento). Entre enero y diciembre, aumentó ligeramente en 0,2 por ciento, influenciado por la mayor producción de carne de vacuno (0,9 por ciento).
- La mayor actividad ganadera se localiza en la provincia de Puerto Inca, favorecida por la disponibilidad de pastos, adquiriendo significativa importancia la producción de carne de vacuno que llegó a representar, durante el 2014 a precios de 2007, el 52 por ciento del Valor Bruto de Producción (VBP) pecuario, seguido de leche (12 por ciento) y carne de porcino (10 por ciento). La producción de carne de vacuno se destina a los mercados local y regional.
- En cuanto al avance de las siembras de la actual campaña agrícola (2014-2015), se instalaron 86 673 hectáreas, menor en 349 hectáreas (-0,4 por ciento) respecto a su similar de la campaña anterior (2013-2014), debido a menores instalaciones de cultivos transitorios (653 hectáreas o 0,8 por ciento menos), contrarrestado parcialmente por las mayores siembras de cultivos permanentes (305 hectáreas o 4,8 por ciento más). Respecto a la disminución de los cultivos transitorios, se explicó por las menores instalaciones de maíz amiláceo (885 hectáreas menos), trigo (349 hectáreas de disminución) y frijol grano seco (207 hectáreas menos). En maíz amiláceo, se debió por la menor incidencia de lluvias y la escasez de mano de obra no calificada en las provincias de Huánuco y Marañón; mientras que en trigo, ante el remplazo de las instalaciones por quinua en las provincias Dos de Mayo y Lauricocha. En el caso de los cultivos permanentes, el mayor registro de siembras se explicó por el incremento de instalaciones de pasto braquearia (1 220 hectáreas más), debido a la mayor preferencia de instalaciones de este cultivo para la actividad ganadera en la provincia de Puerto Inca.

CUADRO N° 3
SUPERFICIE SEMBRADA 1/
(Hectáreas)

	Campaña Agrícola 2/		Variación	
	2013-2014	2014-2015	Absoluta	Porcentual
Cultivos Transitorios	80 675	80 022	-653	-0,8
Maíz Amiláceo	16 098	15 213	-885	-5,5
Papa Blanca	12 849	13 200	351	2,7
Papa Amarilla+Color	9 033	9 296	263	2,9
Maíz A. Duro	8 494	8 679	185	2,2
Trigo	5 256	4 908	-349	-6,6
Arroz Cáscara	4 700	4 582	-118	-2,5
Frijol Grano Seco	4 288	4 081	-207	-4,8
Haba Grano Seco	3 835	3 642	-193	-5,0
Cebada Grano	3 584	3 457	-128	-3,6
Yuca	2 448	2 554	106	4,3
Otros	10 090	10 411	321	3,2
Cultivos Permanentes	6 347	6 652	305	4,8
Pasto Braquearia	3 988	5 208	1 220	30,6
Avena Forrajera	837	747	-90	-10,8
Cacao	347	202	-146	-41,9
Café	375	141	-234	-62,4
Cocona	113	112	-1	-0,9
Otros	687	242	-445	-64,8
TOTAL	87 022	86 673	-349	-0,4

1/ Cifras preliminares

2/ De agosto a diciembre

Fuente: Dirección Regional de Agricultura - Huánuco

Elaboración: BCRP, Sucursal Huancayo. Departamento de Estudios Económicos



1.2 Sector minería

- La actividad minera creció por cuarto mes consecutivo luego del resultado negativo de agosto, incrementándose en diciembre 14,7 por ciento, ante la mayor producción de plomo (32,1 por ciento), zinc (18,2 por ciento) y plata (15,0 por ciento); no obstante, el resultado del sector se redujo parcialmente por la caída de la producción de cobre en 32,7 por ciento.
- Entre enero y diciembre, se redujo 3,5 por ciento, influenciado por la menor producción de concentrados mineros en los meses de enero (-45,0 por ciento), abril (-40,3 por ciento) y agosto (-23,1 por ciento). En el acumulado, a precios de 2007, la producción de zinc representó el 48 por ciento del VBP minero acumulado, seguido por plata (23 por ciento) y plomo (20 por ciento).
- La producción se concentró en la empresa minera Raura, ubicada en la cumbre de la Cordillera Occidental, entre los departamentos de Huánuco (provincia de Lauricocha, distrito de San Miguel de Cauri) y Lima (provincia de Oyón).

**CUADRO N° 4
SECTOR MINERÍA 1/**

(Variación % real respecto a similar periodo del año anterior)

	Estructura Porcentual 2012 2/	Diciembre			Enero - Diciembre		
		2 013	2 014	Var. %	2 013	2 014	Var. %
Cobre (TMF)	16,4	201	135	-32,7	3 332	1 752	-47,4
Plomo (TMF)	15,3	1 126	1 488	32,1	11 034	12 188	10,5
Zinc (TMF)	48,7	2 190	2 590	18,2	23 870	24 006	0,6
Plata (Kg.f)	19,6	5 619	6 460	15,0	58 753	64 957	10,6
TOTAL	100,0			14,7			-3,5

1/ Cifras preliminares.

2/ A precios de 2007.

Fuente: Ministerio de Energía y Minas.

Elaboración: BCRP, Sucursal Huancayo. Departamento de Estudios Económicos.

**GRÁFICO N° 1
CRECIMIENTO DE LA PRODUCCIÓN MINERA**
(Variación % real respecto a similar mes del año anterior)

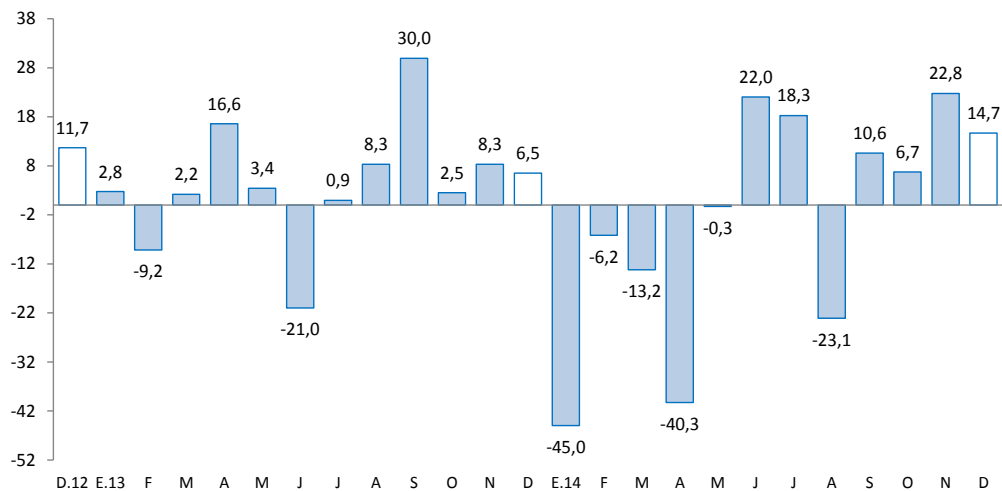

Fuente: MINEM.

Elaboración: BCRP, Sucursal Huancayo, Departamento de Estudios Económicos.

2. Otros indicadores sectoriales

2.1 Sector construcción

- Los despachos de cemento continuaron con un dinamismo positivo al sumar 42 meses de crecimiento consecutivo, aumentando en diciembre 22,5 por ciento interanual, ante el avance de la inversión privada a través de obras de empresas constructoras y de familias (auto consumo), destacando la edificación de departamentos habitacionales, de la Central Hidroeléctrica de Chaglla y de un nuevo centro comercial en la ciudad de Huánuco.
- Entre enero y diciembre, los despachos crecieron 29,8 por ciento, influenciado por los resultados positivos registrados en todos los meses del año, al aumentar la demanda privada (familias y constructoras) que se viene observando desde hace varios años a través de mayores edificaciones por parte de familias inmigrantes que proceden de la ciudad de Cerro de Pasco, además de la construcción de la Central Hidroeléctrica de Chaglla, de un nuevo centro comercial, al que se sumó la mayor inversión pública.

GRÁFICO N° 2
CRECIMIENTO DE LOS DESPACHOS DE CEMENTO
 (Variación % real respecto a similar mes del año anterior)

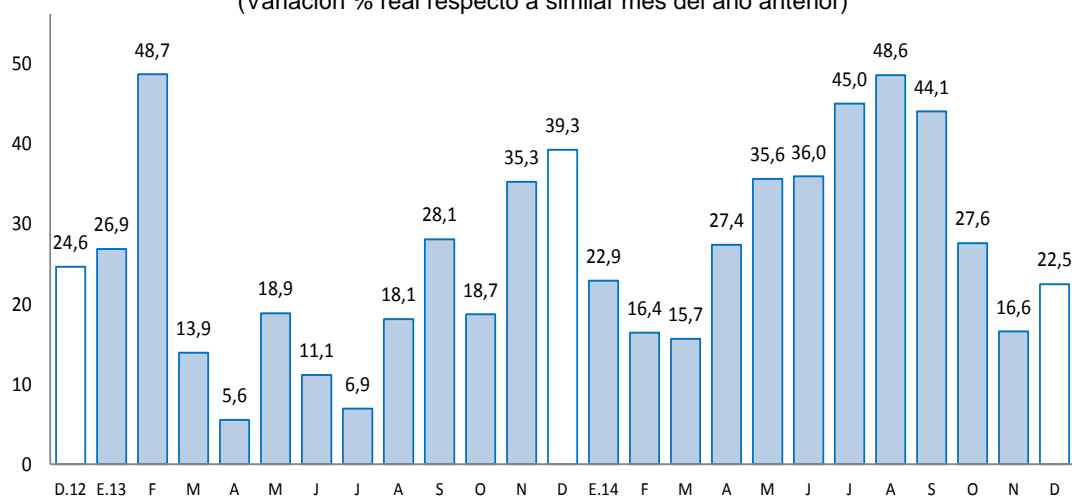

Fuente: UNACEM (Plantas Condorcocha y Atocongo).

2.2 Arribos a los establecimientos de hospedaje

- El número de arribos a los establecimientos de hospedaje registró un resultado positivo después de la caída en el mes previo. En diciembre, los arribos (47,5 miles) aumentaron 4,2 por ciento interanual, debido a la mayor afluencia de turistas nacionales. Entre enero y diciembre (572,9 miles), se expandieron 6,3 por ciento, explicado principalmente por la mayor afluencia de visitantes nacionales hacia las provincias de Huánuco y Leoncio Prado (Tingo María). Respecto a las pernoctaciones, disminuyó ligeramente en 0,1 por ciento en el mes, mientras que durante el 2014 siguió manteniendo un resultado positivo con un incremento de 2,1 por ciento. De los atractivos turísticos registrados en Huánuco, sobresale Kotosh, donde se encuentra el “Templo de las Manos Cruzadas”, mientras que en Tingo María se cuenta con la “Cueva de las Lechuzas”, la “Cueva de las Pavas” y la “Bella Durmiente”, entre los principales.
- Del total de arribos entre enero y diciembre, el 99,5 por ciento fueron nacionales, de los cuales el 50 por ciento procedió del propio departamento, seguido de Lima Metropolitana (20 por ciento) y Lima provincias (6 por ciento).

GRÁFICO N° 3
CRECIMIENTO DE ARRIBOS A ESTABLECIMIENTOS DE HOSPEDAJE
(Variación %)

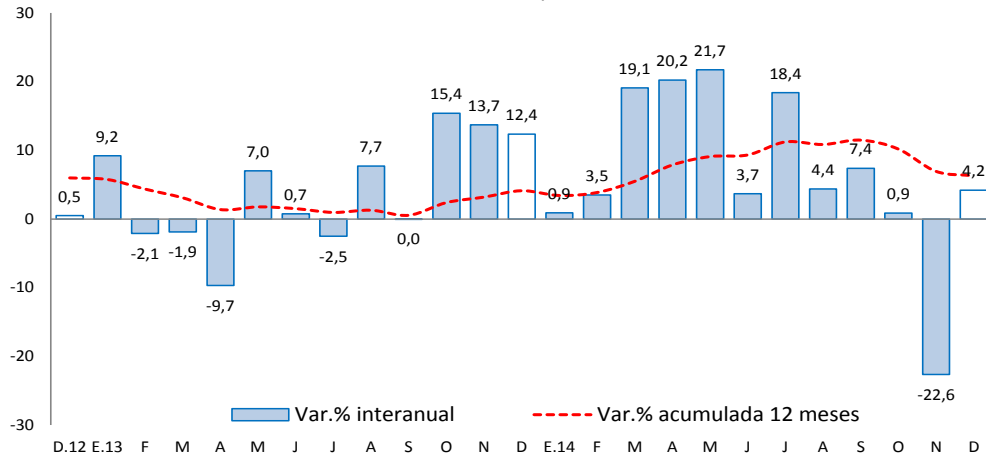

Fuente: Encuesta Mensual a Establecimientos de Hospedaje Temporal – MINCETUR.

II. ASPECTOS LABORALES

1. Empleo

- Al término del mes, el empleo en la ciudad de Huánuco, en empresas privadas formales de 10 a más trabajadores, creció 2,5 por ciento interanual, debido a la mayor demanda en las ramas de transporte, almacenes y comunicaciones (8,7 por ciento), y servicios (4,0 por ciento); sin embargo, el resultado se redujo parcialmente por la caída en la industria manufacturera (-10,8 por ciento) y comercio (-1,4 por ciento).
- Entre enero y diciembre aumentó 2,4 por ciento, explicado por la mayor demanda en las ramas de transportes, almacenes y comunicaciones (4,4 por ciento), y servicios (4,9 por ciento); no obstante las disminuciones en la industria manufacturera (-6,2 por ciento) y comercio (-1,6 por ciento).

CUADRO N° 5
CIUDAD DE HUÁNUCO: ÍNDICE MENSUAL DE EMPLEO EN EMPRESAS
PRIVADAS FORMALES DE 10 Y MÁS TRABAJADORES
POR RAMA DE ACTIVIDAD ECONÓMICA 1/
(Octubre 2010=100)

	Diciembre			Enero - Diciembre		
	2013	2014	Var. %	2013	2014	Var. %
Extractiva 2/	-	-	-	-	-	-
Industria manufacturera	103,2	92,1	-10,8	104,0	97,5	-6,2
Comercio	121,9	120,2	-1,4	121,8	119,9	-1,6
Transporte, almacenes y comunicaciones	123,0	133,7	8,7	121,7	127,1	4,4
Servicios 3/	131,6	136,9	4,0	114,4	120,0	4,9
Total	125,9	129,1	2,5	116,5	119,3	2,4

Nota: La información corresponde al primer día de cada mes.

1/ Cifras preliminares.

2/ Conformada por las subramas agricultura, pesca y minería.

3/ Conformada por las subramas servicios prestados a empresas, restaurantes y hoteles, establecimientos financieros, enseñanza, servicios sociales y comunales; y electricidad, gas y agua.

Fuente: MTPE - Encuesta Nacional de Variación del Empleo (ENVME)

Elaboración: BCRP, Sucursal Huancaayo. Departamento de Estudios Económicos.

GRÁFICO N° 4
CIUDAD DE HUÁNUCO: EMPLEO FORMAL URBANO EN EMPRESAS DE 10 A MÁS TRABAJADORES
 (Variación % respecto a similar mes del año anterior)

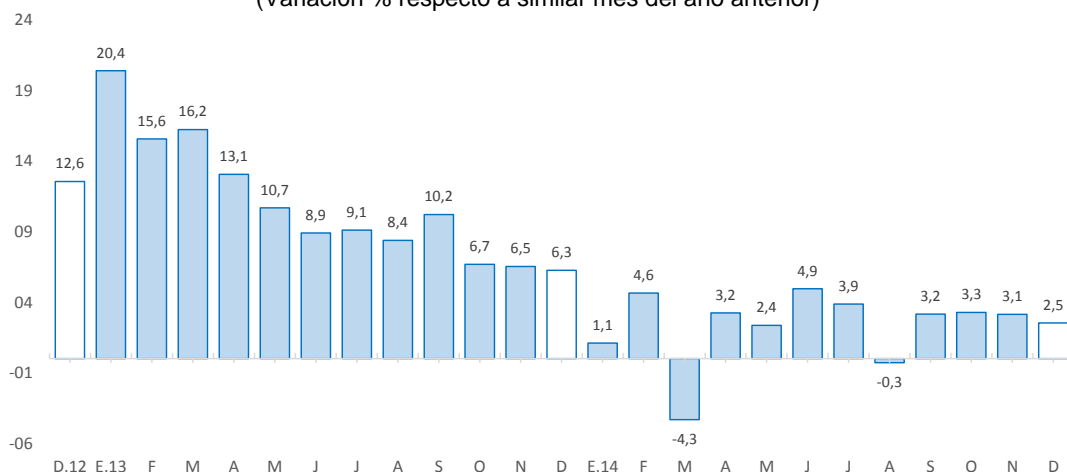

Fuente: Ministerio de Trabajo y Promoción del Empleo.

III. SECTOR EXTERNO

1. Exportaciones

- Las exportaciones de Huánuco totalizaron en diciembre US\$ 15 millones, mayor en US\$ 9 millones (156,8 por ciento) respecto a similar mes de 2013, influenciado principalmente por los mayores envíos de **productos tradicionales** en US\$ 9 millones (182,8 por ciento), debido al incremento en los envíos de productos mineros (172,5 por ciento), principalmente de plomo y zinc. Respecto a los **no tradicionales**, se incrementaron 6,9 por ciento, explicado por los mayores envíos de productos agropecuarios, principalmente de los derivados de cacao.

CUADRO N° 6
EXPORTACIONES POR GRUPO DE PRODUCTOS 1/
 (Valor FOB en millones de US\$)

	Estructura % 2 013	Diciembre			Enero - Diciembre		
		2 013	2 014	Var. %	2 013	2 014	Var. %
Productos Tradicionales	90,2	4,9	13,8	182,8	104	89	-14,0
Agrícolas	2,3	0	1	755,3	3	4	47,6
Mineros	87,9	5	13	172,5	101	85	-15,6
Productos No Tradicionales	9,8	0,9	0,9	6,9	11	16	37,5
Agropecuarios	9,7	1	1	3,8	11	15	33,0
Pesqueros	0,0	0	0	-	0	0	-
Textil	0,0	0	0	-	0	0	-100,0
Maderas y papeles, y sus manuf.	0,0	0	0	-	0	0	2 700,0
Químicos	0,0	0	0	-	0	1	-
Minerales no metálicos	0,0	0	0	-	0	0	-100,0
Sidero-Metalúrgico y joyerías	0,0	0	0	-	0	0	-100,0
Metal-Mecánicos	0,0	0	0	-	0	0	90,8
Resto de otros no tradicionales	0,1	0	0	-	0	0	-97,3
Total Exportaciones	100,0	6	15	156,8	115	105	-8,9

1/ Cifras Preliminares

Fuente: SUNAT.

Elaboración: BCRP, Sucursal Huancayo. Departamento de Estudios Económicos.

- Entre enero y diciembre, las ventas totalizaron US\$ 105 millones, inferior en US\$ 10 millones (-8,9 por ciento), explicado por la disminución en los envíos de productos tradicionales en US\$ 15 millones (-14,0 por ciento), contrarrestado parcialmente por el incremento de los no tradicionales en US\$ 4 millones (37,5 por ciento). Respecto a la disminución de los **tradicionales**, que significaron el 90,2 por ciento del total, se debió a las menores ventas de productos mineros en US\$ 16 millones (-15,6 por ciento), principalmente por concentrados de cobre. El incremento de los **no tradicionales** se justificó por los mayores envíos de productos agropecuarios en US\$ 4 millones (33,0 por ciento), principalmente de cacao y sus derivados.
- Los mayores envíos durante el 2014 se destinaron a Corea del Sur (24,3 por ciento), Canadá (19,4 por ciento), China (14,7 por ciento), España (9,7 por ciento), Alemania (5,4 por ciento), Italia (4,3 por ciento), Japón (4,3 por ciento) y Bélgica (3,6 por ciento); mientras que según productos, los mayores envíos fueron de concentrados de plomo (33,2 por ciento), concentrados de zinc (31,8 por ciento), concentrados de cobre (16,4 por ciento), cacao y sus derivados (12,3 por ciento) y café (3,7 por ciento).

IV. CRÉDITOS Y DEPÓSITOS

1. Créditos

- El crédito total en Huánuco sumó S/. 1 293 millones al término del mes, incrementándose en 13,1 por ciento interanual, influenciado por los mayores montos concedidos por Agrobanco (35,4 por ciento), Banco de la Nación (11,9 por ciento), Financieras (25,2 por ciento), Banca Múltiple (11,9 por ciento) y Cajas Municipales (8,4 por ciento). En el caso de Agrobanco, por el otorgamiento de créditos para renovación de plantas de café, por créditos para nuevos productos agrícolas y por el aumento de créditos pecuarios (incluido para mejora de pastos), principalmente en la provincia de Puerto Inca. En las financieras, se relacionó a mayores montos otorgados por campaña navideña en las provincias de Huánuco y Leoncio Prado, además que algunas empresas incrementaron el número de personal calificado; mientras que en el Banco de la Nación, debido a la mayor demanda de los clientes para el refinanciamiento de deuda y la ampliación créditos. Respecto a la caída en 60,5 por ciento en las Cajas Rurales, se explicó por problemas de morosidad.

CUADRO Nº 7
HUÁNUCO: CRÉDITO DIRECTO
(Saldos en millones de nuevos soles)

	A DICIEMBRE			
	2013	2014	Estruc. % 2014	Var. Nom. 2014 / 2013
Banco de la Nación 1/	73	82	6,3	11,9
Agrobanco 2/	28	38	2,9	35,4
Banca Múltiple	607	679	52,5	11,9
Instituciones No Bancarias	436	495	38,3	13,4
Financieras	153	191	14,8	25,2
Cajas Municipales	265	287	22,2	8,4
Cajas Rurales	2	1	0,1	-60,5
Edpymes	16	16	1,2	-5,0
Total	1 144	1 293	100,0	13,1
A empresas	711	778	60,2	9,5
A personas	433	515	39,8	19,0
En MN	1 036	1 193	92,2	15,2
En ME	108	100	7,8	-7,0

1/ Considera sólo los créditos de consumo e hipotecario.

2/ No considera los créditos a las demás empresas del sistema financiero.

Fuente: SBS y AFP

Elaboración: BCRP - Sucursal Huancayo.

- Según tipo de crédito, el incremento de 19 por ciento en los concedidos a personas fue influenciado por mayores créditos en consumo e hipotecario; mientras que el aumento de 9,5 por ciento en los destinados a empresas, principalmente a la pequeña y micro empresa, se explicó por mayores montos otorgados por Agrobanco que promocionó la producción de productos agrícolas como cacao.
- El **ratio de dolarización en los créditos** alcanzó 7,8 por ciento al término de diciembre, menor en 1,7 puntos porcentuales respecto de similar mes de 2013, debido a que los créditos en moneda extranjera se contrajeron 7,0 por ciento, mientras que los otorgados en moneda nacional aumentaron en 15,2 por ciento.

GRÁFICO Nº 5
HUÁNUCO: CRECIMIENTO DEL CREDITO DIRECTO
 (Variación % respecto a similar mes del año anterior)

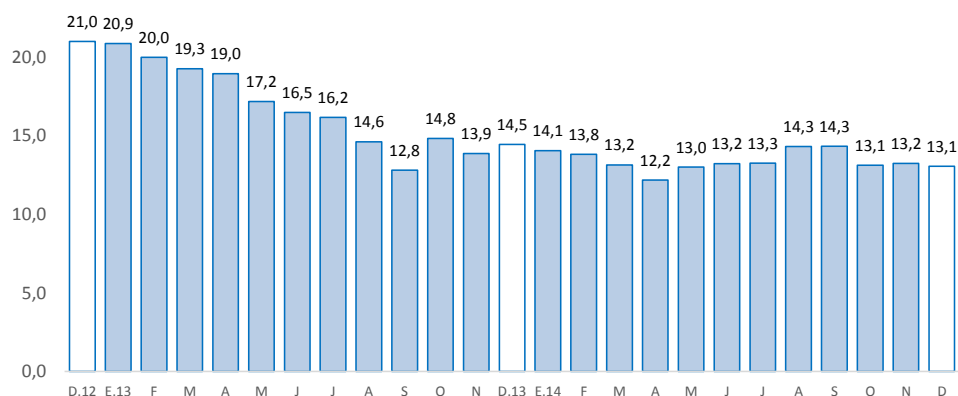

Fuente: Superintendencia de Banca, Seguros y AFP.
 Elaboración: BCRP, Sucursal Huancayo. Departamento de Estudios Económicos.

- En cuanto a la **morosidad** al término de noviembre (última información disponible por la SBS), alcanzó 4,2 por ciento, mayor en 0,2 de punto porcentual respecto a similar mes de 2013. Los mayores ratios se registraron en las Cajas Rurales (37,1 por ciento), seguido de las Cajas Municipales (6,1 por ciento).

GRÁFICO Nº 6
HUÁNUCO: TASA DE MOROSIDAD 1/ 2/
 (Porcentaje)

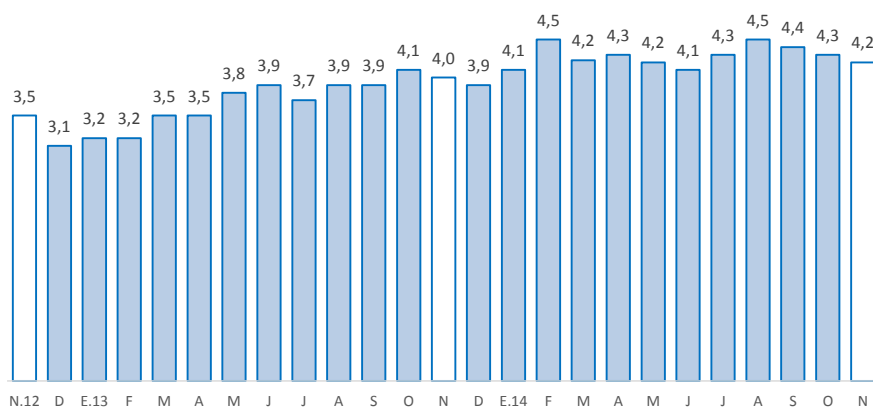

Fuente: SBS
 1/ Morosidad = (créditos vencidos + créditos en cobranza judicial) / colocaciones brutas.
 2/ Preliminar
 Fuente: Superintendencia de Banca, Seguros y AFP.
 Elaboración: BCRP, Sucursal Huancayo. Departamento de Estudios Económicos



2. Depósitos

- Los depósitos en Huánuco (S/. 838 millones) aumentaron 7,9 por ciento interanual, explicado por los mayores depósitos en la Banca Múltiple (24,4 por ciento), ante los nuevos requerimientos de cobertura de liquidez por la SBS, además de observarse el ingreso de captaciones en ahorro y a plazo de trabajadores mineros procedentes de Cerro de Pasco al mudarse sus familias principalmente hacia la ciudad de Huánuco; y por el ingreso de nuevos depósitos que posteriormente se desagregaron en cuentas de segmento personal. Así mismo, aumentó en Banco de la Nación (4,1 por ciento), Financieras (2,8 por ciento) y Cajas Municipales (4,6 por ciento). En el caso del Banco Nación, debido a los mayores depósitos de las municipalidades y el Gobierno Regional a sus proveedores, ante la culminación de sus mandatos de gobierno; mientras que en las Cajas Municipales, por los mayores depósitos en ahorro en la provincia de Leoncio Prado.

CUADRO Nº 8
HUÁNUCO: DEPÓSITOS
(Saldos en millones de nuevos soles)

	A DICIEMBRE			
	2013	2014	Estruc. % 2014	Var. Nom. 2014 /
Banco de la Nación	234	287	34,2	22,3
Banca Múltiple	450	455	54,3	1,0
Instituciones No Bancarias	92	96	11,5	4,9
Financieras	7	8	0,9	7,5
Cajas Municipales	84	88	10,5	4,8
Cajas Rurales	0	0	0,0	-49,4
TOTAL	776	838	100,0	7,9
Vista	215	251	30,0	16,5
Ahorro	333	393	46,9	17,9
A plazo	227	194	23,1	-14,9
En MN	689	751	89,6	9,0
En ME	87	87	10,4	-0,3

Fuente: SBS y AFP.
Elaboración: BCRP - Sucursal Huancayo.

- El **ratio de dolarización en los depósitos** alcanzó 10,4 por ciento al término de diciembre, inferior en 0,9 de punto porcentual respecto de similar mes de 2013, debido a que los depósitos en moneda nacional crecieron 9 por ciento interanual; en tanto que los depósitos en moneda extranjera se redujeron 0,3 por ciento.

GRÁFICO Nº 7
HUÁNUCO: CRECIMIENTO DE LOS DEPÓSITOS
(Variación % respecto a similar mes del año anterior)

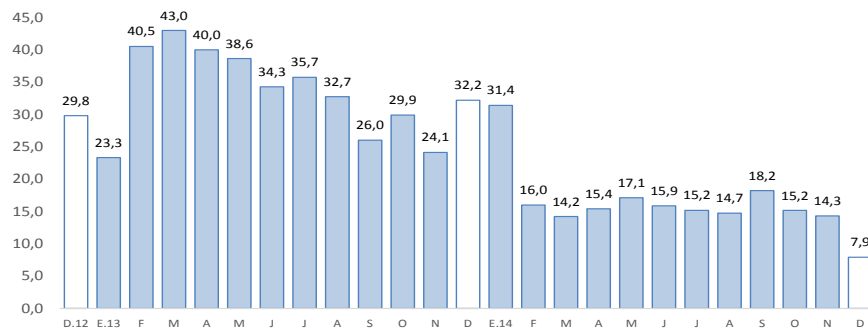

Fuente: Superintendencia de Banca, Seguros y AFP.
Elaboración: BCRP, Sucursal Huancayo. Departamento de Estudios Económicos.

V. EJECUCIÓN PRESUPUESTAL

1. Gasto corriente no financiero

- La ejecución presupuestal del gasto corriente no financiero, neto de transferencias intergubernamentales, en diciembre (S/. 222 millones) se incrementó en S/. 41 millones (19,1 por ciento de variación real) respecto de su similar del año anterior. Los incrementos fueron influenciados por los gastos de todos los niveles de gobierno; explicado en el Gobierno Nacional, por pensiones y otros gastos corrientes; en el Gobierno Regional, por mayores remuneraciones y pensiones; y en las municipalidades, por mayores remuneraciones y compras de bienes y servicios.
- Entre enero y diciembre, sumó S/. 1 487 millones, superior en S/. 238 millones (15,3 por ciento de variación real), explicado por el incremento del gasto en los tres niveles de gobierno, principalmente en los gobiernos, Nacional y Regional, con S/. 137,6 y S/. 77,8 millones de aumento, respectivamente. En el Gobierno Nacional se explicó por mayores compras de bienes y servicios; mientras que en el Gobierno Regional y las municipalidades se relacionaron principalmente a mayores gastos en remuneraciones y de compra de bienes y servicios. Durante el 2014, el 43,1 por ciento del gasto se concentró en el Gobierno Nacional, seguido del Gobierno Regional (42,0 por ciento) y las municipalidades (15,0 por ciento).

CUADRO N° 9
GASTO CORRIENTE NO FINANCIERO 1/ 2
(Millones de nuevos soles)

	Diciembre			Enero - Diciembre		
	2 013	2 014	Var.% real	2 013	2 014	Var.% real
Gobierno Nacional	84	99	13,8	503	640	23,3
Gobierno Regional	71	88	20,7	546	624	10,6
Gobiernos locales	26	35	32,1	200	223	8,0
Total	181	222	19,1	1 249	1 487	15,3

1/ Información actualizada al 31 de diciembre de 2014.

2/ Neto de transferencias intergubernamentales. Comprende pensiones y otros gastos corrientes.

Fuente: Ministerio de Economía y Finanzas

Elaboración: BCRP, Sucursal Huancayo. Departamento de Estudios Económicos

2. Inversión pública

- La inversión pública en Huánuco totalizó S/. 202 millones en diciembre, menor en S/. 13 millones (-9,1 por ciento en términos reales) respecto a similar mes de 2013, debido a los menores gastos del Gobierno Regional y las municipalidades, no obstante el incremento en el Gobierno Nacional. En el Gobierno Regional, cuya inversión disminuyó S/. 54 millones, se asoció principalmente a la reducción en los sectores educación, vivienda, cultura y deporte; mientras que en las municipalidades, cuya inversión disminuyó en S/. 14 millones, se relacionó a los sectores transporte y saneamiento, entre los principales.
- Entre enero y diciembre, acumuló S/. 876 millones, superior en S/. 64 millones (4,4 por ciento en términos reales) ante el aumento registrado en el Gobierno Nacional, principalmente por los incrementos en los sectores agropecuario, educación y transporte. Contrariamente, disminuyó las inversiones en el Gobierno Regional (-8,2 por ciento) y los municipios (-5,9 por ciento); relacionado en el primer caso, principalmente por los menores gastos en cultura y deporte; mientras que en el segundo, por el sector transporte y educación.

- En cuanto al avance de la inversión pública, lo ejecutado durante el 2014 representó en la región el 82,3 por ciento de su Presupuesto Institucional Modificado (PIM), que sumó S/. 1 064,2 millones. El Gobierno Regional registró un avance de 96,7 por ciento, seguido de las municipalidades (74,5 por ciento) y el Gobierno Nacional (87,0 por ciento).

CUADRO Nº 10
INVERSIÓN PÚBLICA 1/ 2/
(Millones de nuevos soles)

	Diciembre			Enero - Diciembre		
	2 013	2 014	Var.% real	2 013	2 014	Var.% real
Gobierno Nacional	34	88	149,1	116	205	71,2
Gobierno Regional	78	25	-69,3	247	234	-8,2
Gobiernos locales	102	89	-15,9	449	437	-5,9
Total	215	202	-9,1	812	876	4,4

1/ Información actualizada al 31 de diciembre de 2014.

2/ Comprende la adquisición de activos no financieros

Fuente: Ministerio de Economía y Finanzas

Elaboración: BCRP, Sucursal Huancayo. Departamento de Estudios Económicos.

GRÁFICO Nº 8
CRECIMIENTO DE LA INVERSIÓN PÚBLICA
(Variación % real)

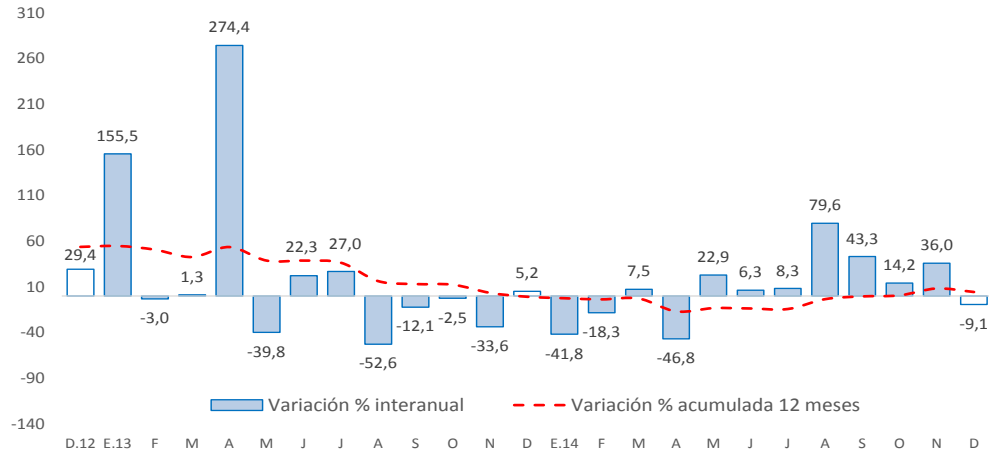

Fuente: Ministerio de Economía y Finanzas

- Entre los principales proyectos que se ejecutaron durante el 2014, en el Gobierno Nacional destacaron el “Mejoramiento de los canales de irrigación de la margen derecha del distrito de Tomay Kichwa - Ambo” con un gasto de S/. 22,9 millones; “Rehabilitación y remodelación de la infraestructura educativa y equipamiento de la institución educativa Juan José Crespo y Castillo ubicada en la provincia de Ambo y distrito de Ambo” con un gasto acumulado de S/. 19,4 millones; y “Construcción del puente Pachitea y accesos” con un gasto de S/. 19,0 millones.
- En el Gobierno Regional, sobresalieron el “Mejoramiento de la capacidad resolutoria de los servicios de salud del hospital regional Hermilio Valdizán de Huánuco-Nivel III-1” con un gasto de S/. 19,5 millones; “Ampliación y mejoramiento del sistema de electrificación rural de la Red Primaria y Secundaria de las 22 localidades del distrito de Pinra, provincia de Huacaybamba” con un gasto de S/. 5,1 millones; y “Mejoramiento y construcción carretera Huacrachuco - San Buenaventura, en el distrito de Huacrachuco y San Buenaventura” con un gasto acumulado de S/. 4,8 millones.



- En los gobiernos locales, sobresalieron la “Instalación del sistema integral de agua potable y alcantarillado del centro poblado de Puerto Súngaro, distrito Puerto Inca, provincia Puerto Inca” con un gasto de S/. 9,6 millones; “Mejoramiento y ampliación del sistema de agua potable y construcción del sistema de alcantarillado y tratamiento de las aguas residuales de las localidades de Huaracalla y Huaylla, distrito Ambo, provincia de Ambo” con un gasto de S/. 7,6 millones; y “Mejoramiento de la oferta de servicios educativos en la institución educativa integrado de Puerto Sira, localidad de Puerto Sira, provincia de Puerto Inca” con un gasto de S/. 7,4 millones.



VI. ANEXOS

ANEXO 1

HUÁNUCO: PRODUCCIÓN AGROPECUARIA 1/
(En toneladas métricas)

CULTIVOS	2 013	2 014												CULTIVOS
	DIC	ENE	FEB	MAR	ABR	MAY	JUN	JUL	AGO	SET	OCT	NOV	DIC	
AGRÍCOLA														AGRÍCOLA
CONSUMO INTERNO														CONSUMO INTERNO
Ajo	0	0	0	0	13	105	78	25	0	0	0	0	0	Ajo
Arroz Cáscara	1 605	2 624	3 606	3 301	3 506	2 447	1 530	1 825	2 095	2 183	1 573	1 384	1 922	Arroz Cáscara
Arveja Grano Seco	0	0	0	0	126	226	623	319	186	50	2	0	0	Arveja Grano Seco
Arveja Grano Verde	1 362	772	1 113	1 758	2 522	2 138	3 017	2 572	1 519	2 482	2 875	3 901	659	Arveja Grano Verde
Camote	255	131	346	882	830	518	368	290	282	410	417	405	254	Camote
Cebada Grano	0	0	0	0	0	875	2 946	4 561	1 708	137	0	0	0	Cebada Grano
Cebolla	209	22	0	195	452	466	475	69	0	0	135	134	34	Cebolla
Frijol Grano Seco	257	357	364	414	255	657	2 067	2 146	1 666	467	242	195	122	Frijol Grano Seco
Granadilla	117	59	79	192	452	660	647	614	486	313	215	124	154	Granadilla
Haba Grano Seco	0	0	0	0	3	309	1 513	1 899	956	150	0	0	0	Haba Grano Seco
Haba Grano Verde	0	27	121	346	1 273	1 203	721	931	460	210	60	21	21	Haba Grano Verde
Maíz Amiláceo	0	0	0	0	0	2 056	6 593	6 701	2 852	598	0	0	0	Maíz Amiláceo
Maíz Choclo	78	123	399	1 734	2 864	1 315	858	93	202	496	497	269	106	Maíz Choclo
Naranja	334	86	141	187	399	792	1 489	2 267	2 266	1 423	1 071	714	348	Naranja
Oca	0	0	0	70	536	2 207	1 222	313	0	0	0	0	0	Oca
Olluco	1 058	2 485	2 284	2 082	3 923	4 671	3 672	1 781	13	0	0	541	1 328	Olluco
Papa Blanca	58 005	46 764	40 273	34 756	70 535	37 989	14 939	8 756	5 609	21 817	48 181	57 026	54 326	Papa Blanca
Papa Amarilla+Color	24 021	17 011	14 848	18 035	31 330	31 993	15 320	7 784	3 489	7 519	19 181	28 141	21 741	Papa Amarilla+Color
Papaya	238	511	515	514	519	465	425	379	389	349	348	332	349	Papaya
Piña	1 442	1 053	1 022	948	886	854	889	903	1 093	1 214	1 388	1 494	1 406	Piña
Plátano	12 991	15 367	15 453	15 357	15 048	15 236	15 203	15 406	15 577	14 693	15 783	15 968	16 125	Plátano
Tomate	405	145	170	506	332	313	184	175	93	370	348	337	241	Tomate
Trigo	0	0	0	0	0	1 218	3 845	5 679	3 516	640	0	0	0	Trigo
Yuca	3 189	4 061	3 988	4 602	4 799	5 190	4 994	4 930	5 496	5 406	4 278	4 422	3 925	Yuca
Zanahoria	284	412	607	850	1 133	1 887	982	283	438	586	680	437	215	Zanahoria
Zapallo	91	686	1 703	3 312	3 374	971	571	277	255	199	179	386	258	Zapallo
Otros Cons. Interno	2 611	2 395	2 529	2 700	2 984	3 878	4 320	2 538	1 599	1 849	2 179	2 368	2 569	Otros Cons. Interno
INDUSTRIAL Y/O EXP.														INDUSTRIAL Y/O EXP.
Cacao	98	227	236	303	364	465	449	376	316	271	251	235	209	Cacao
Café	3	65	135	259	550	821	844	528	227	44	20	10	2	Café
Maíz A. Duro	2 904	5 241	5 142	6 213	3 788	1 847	285	584	1 157	1 214	1 058	1 290	3 309	Maíz A. Duro
Otros Industrial y/o Exp.	368	1 057	1 240	1 229	1 023	898	850	792	697	823	883	916	989	Otros Industrial y/o Exp.
PECUARIO														PECUARIO
CARNE 2/														CARNE 2/
Carne Ave	164,4	109,2	72,5	70,5	81,5	88,7	113,2	94,7	95,2	104,5	118,9	128,5	158,2	Carne Ave
Carne Ovíno	127,3	108,1	112,3	119,9	121,5	124,4	126,9	134,5	129,2	128,1	125,9	119,6	127,2	Carne Ovíno
Carne Porcino	570,3	373,8	362,1	423,4	476,6	515,9	487,5	583,8	519,3	505,3	485,2	462,7	549,8	Carne Porcino
Carne Vacuno	1 662,9	1 243,9	1 253,8	1 191,5	1 568,1	1 865,7	1 746,4	1 987,8	1 774,3	1 887,1	1 681,8	1 636,1	1 738,3	Carne Vacuno
Carne Caprino	19,4	16,2	16,1	16,0	17,3	18,4	18,4	23,4	23,5	21,5	19,9	19,3	21,9	Carne Caprino
Carne Alpaca	1,9	1,6	1,5	1,3	1,4	1,4	1,2	1,6	1,3	1,0	0,8	1,2	1,3	Carne Alpaca
Carne Llama	1,3	0,9	1,1	0,9	0,0	0,0	1,3	1,4	1,6	2,4	0,0	0,0	1,4	Carne Llama
Huevo	91,9	98,8	101,7	101,1	100,8	99,0	100,5	98,7	106,4	108,8	108,2	103,5	99,0	Huevo
Leche	3 216,2	3 988,9	3 227,3	3 399,6	3 393,5	3 421,7	3 216,7	3 173,8	3 088,5	3 003,5	2 806,9	2 858,1	2 997,2	Leche
Lana	0,0	3,0	9,4	15,6	53,5	54,6	11,2	3,3	0,0	43,5	36,7	47,0	0,0	Lana
FIBRA														FIBRA
Fibra de Alpaca	0,1	0,0	0,0	0,0	0,0	0,0	0,1	0,1	0,0	0,1	0,0	0,1	0,1	Fibra de Alpaca
Fibra de Llama	0,0	0,0	0,0	0,0	0,0	0,0	0,0	0,0	0,0	0,0	0,0	0,0	0,0	Fibra de Llama

1/ Cifras preliminares

2/ Peso Neto, no de animales en pie.

FUENTE: MINAGRI

ELABORACIÓN: BCRP. Sucursal Huancayo. Departamento de Estudios Económicos.



ANEXO 2

**HUÁNUCO: PRODUCCIÓN MINERA METÁLICA 1/
(Contenido Fino)**

Producción Metálica Concentración	2 013	2 014												Producción Metálica Concentración
	DIC	ENE	FEB	MAR	ABR	MAY	JUN	JUL	AGO	SET	OCT	NOV	DIC	
COBRE (TMF)	201	130	207	187	129	166	157	150	113	129	120	128	135	COBRE (TMF)
PLOMO (TMF)	1 126	461	681	752	495	807	866	1 400	957	1 507	1 317	1 455	1 488	PLOMO (TMF)
ZINC (TMF)	2 190	1 237	1 673	1 813	1 366	2 043	2 118	2 436	1 718	2 211	2 259	2 542	2 590	ZINC (TMF)
PLATA (Kg.f)	5 619	3 050	5 142	5 161	3 708	5 446	6 038	6 527	4 338	6 972	5 789	6 324	6 460	PLATA (kg.f)

1/ Cifras preliminares.

FUENTE: MINEM

ELABORACIÓN: BCRP, Sucursal Huancayo. Departamento de Estudios Económicos



ANEXO 3

HUÁNUCO: EXPORTACIONES FOB POR TIPO DE PRODUCTOS 1/
(Millones US\$)

TIPO	2 013	2 014												TIPO
	DIC	ENE	FEB	MAR	ABR	MAY	JUN	JUL	AGO	SET	OCT	NOV	DIC	
Productos Tradicionales	5	11	7	1	10	9	11	1	5	5	15	0	14	Productos Tradicionales
Agrícolas	0	1	0	0	0	0	0	0	0	1	0	0	1	Agrícolas
Mineros	5	11	7	1	10	9	11	1	4	3	15	0	13	Mineros
Productos No Tradicionales	1	1	1	1	1	1	1	2	2	2	2	1	1	Productos No Tradicionales
Agropecuarios	1	1	1	1	1	1	1	2	2	2	2	0	1	Agropecuarios
Pesqueros	0	0	0	0	0	0	0	0	0	0	0	0	0	Pesqueros
Textil	0	0	0	0	0	0	0	0	0	0	0	0	0	Textil
Maderas y papeles, y sus manuf.	0	0	0	0	0	0	0	0	0	0	0	0	0	Maderas y papeles, y sus manuf.
Químicos	0	0	0	0	0	0	0	0	0	0	0	0	0	Químicos
Minerales no metálicos	0	0	0	0	0	0	0	0	0	0	0	0	0	Minerales no metálicos
Sidero-Metalúrgico y joyerías	0	0	0	0	0	0	0	0	0	0	0	0	0	Sidero-Metalúrgico y joyerías
Metal-Mecánicos	0	0	0	0	0	0	0	0	0	0	0	0	0	Metal-Mecánicos
Resto de otros no tradicionales	0	0	0	0	0	0	0	0	0	0	0	0	0	Resto de otros no tradicionales
TOTAL EXPORTACIONES	6	13	9	2	11	9	12	3	7	6	17	1	15	TOTAL EXPORTACIONES

1/ Cifras Preliminares.

FUENTE: SUNAT

ELABORACIÓN: BCRP. Sucursal Huancayo. Departamento de Estudios Económicos.

ANEXO 4

HUÁNUCO: EXPORTACIONES FOB DE PRODUCTOS NO TRADICIONALES 1/
(Millones US\$ valor FOB)

TIPO	2 013	2 014												TIPO	
	DIC	ENE	FEB	MAR	ABR	MAY	JUN	JUL	AGO	SET	OCT	NOV	DIC		
Agropecuarios	1	1	1	1	1	1	1	1	2	2	2	2	0	1	Agropecuarios
Cacao	1	1	1	1	1	1	1	1	2	2	2	1	0	1	Cacao
Chocolate	0	0	0	0	0	0	0	0	0	0	0	0	0	0	Chocolate
Pasta de cacao	0	0	0	0	0	0	0	0	0	0	0	0	0	0	Pasta de cacao
Manteca de cacao	0	0	0	0	0	0	0	0	0	0	0	0	0	0	Manteca de cacao
Cacao en grano y en polvo	0	0	0	0	0	0	0	0	0	0	0	0	0	0	Cacao en grano y en polvo
Resto de cacao	1	1	1	1	1	1	1	1	2	2	1	1	0	1	Resto de cacao
Quinua	0	0	0	0	0	0	0	0	0	0	0	0	0	0	Quinua
Tara	0	0	0	0	0	0	0	0	0	0	0	0	0	0	Tara
Flores y capullos	0	0	0	0	0	0	0	0	0	0	0	0	0	0	Flores y capullos
Semillas	0	0	0	0	0	0	0	0	0	0	0	0	0	0	Semillas
Resto	0	0	0	0	0	0	0	0	0	0	0	0	0	0	Resto
Pesquero	0	0	0	0	0	0	0	0	0	0	0	0	0	0	Pesquero
Crustaceo y molusco congelado	0	0	0	0	0	0	0	0	0	0	0	0	0	0	Crustaceo y molusco congelado
Pescado seco	0	0	0	0	0	0	0	0	0	0	0	0	0	0	Pescado seco
Resto	0	0	0	0	0	0	0	0	0	0	0	0	0	0	Resto
Textiles	0	0	0	0	0	0	0	0	0	0	0	0	0	0	Textiles
Maderas y papeles, y sus manuf.	0	0	0	0	0	0	0	0	0	0	0	0	0	0	Maderas y papeles, y sus manuf.
Madera aserrada	0	0	0	0	0	0	0	0	0	0	0	0	0	0	Madera aserrada
Tablillas y frisos para parques	0	0	0	0	0	0	0	0	0	0	0	0	0	0	Tablillas y frisos para parques
Papel	0	0	0	0	0	0	0	0	0	0	0	0	0	0	Papel
Resto	0	0	0	0	0	0	0	0	0	0	0	0	0	0	Resto
Químicos	0	0	0	0	0	0	0	0	0	0	0	0	0	0	Químicos
Minerales no metálicos	0	0	0	0	0	0	0	0	0	0	0	0	0	0	Minerales no metálicos
Sidero-Metalúrgico y Joyerías	0	0	0	0	0	0	0	0	0	0	0	0	0	0	Sidero-Metalúrgico y Joyerías
Metal-Mecánicos	0	0	0	0	0	0	0	0	0	0	0	0	0	0	Metal-Mecánicos
Resto de otros no tradicionales	0	0	0	0	0	0	0	0	0	0	0	0	0	0	Resto de otros no tradicionales
TOTAL	1	1	1	1	1	1	1	1	2	2	2	2	1	1	TOTAL

1/ Cifras Preliminares.

FUENTE: SUNAT

ELABORACIÓN: BCRP. Sucursal Huancayo. Departamento de Estudios Económicos.



ANEXO 5

HUÁNUCO: INGRESOS CORRIENTES DEL GOBIERNO CENTRAL
(Millones de nuevos soles)

	2 013	2 014												
	DIC	ENE	FEB	MAR	ABR	MAY	JUN	JUL	AGO	SET	OCT	NOV	DIC	
I. INGRESOS TRIBUTARIOS	8	11	7	8	9	8	7	7	7	8	10	8	9	I. INGRESOS TRIBUTARIOS
1). Impuesto a la Renta	5	6	5	6	6	5	5	5	5	5	6	5	6	1). Impuesto a la Renta
Personas Naturales	2	2	1	2	1	2	1	2	2	1	2	2	2	Personas Naturales
Personas Jurídicas	3	4	3	3	3	3	3	2	3	3	3	3	4	Personas Jurídicas
Regularización	0	0	0	1	2	1	1	0	0	0	1	0	0	Regularización
2). Impuesto a las Importaciones	0	0	0	0	0	0	0	0	0	0	0	0	0	2). Impuesto a las Importaciones
3). Impuesto General a las Ventas	2	2	2	1	1	1	1	1	1	1	2	1	2	3). Impuesto General a las Ventas
4). Imp. Selectivo al Consumo (ISC)	0	0	0	0	0	0	0	0	0	0	0	0	0	4). Imp. Selectivo al Consumo (ISC)
5). Otros Ingresos Tributarios	2	2	1	1	2	2	1	2	1	2	2	2	2	5). Otros Ingresos Tributarios
II. INGRESOS NO TRIBUTARIOS	0	0	0	0	0	0	0	0	0	0	0	0	0	II. INGRESOS NO TRIBUTARIOS
TOTAL INGRESOS (I+II)	8	11	7	8	9	8	7	7	7	8	10	8	9	TOTAL INGRESOS (I+II)

Fuente: Superintendencia Nacional de Administración Tributaria - SUNAT

Elaboración: BCRP - Sucursal Huancayo.



ANEXO 6

HUÁNUCO: EJECUCIÓN PRESUPUESTAL DEL GOBIERNO NACIONAL 1/
(Millones de nuevos soles)

	2 013	2 014												
	DIC	ENE	FEB	MAR	ABR	MAY	JUN	JUL	AGO	SET	OCT	NOV	DIC	
GASTOS NO FINANCIEROS	126	35	59	76	50	43	62	50	76	59	77	73	188	GASTOS NO FINANCIEROS
a. GASTOS CORRIENTES	84	34	51	67	45	36	55	37	67	41	65	44	99	a. GASTOS CORRIENTES
1. Personal y Obligaciones Sociales	17	12	10	11	11	11	11	15	11	12	12	11	15	1. Personal y Obligaciones Sociales
2. Pensiones y Otras Prest. Sociales	6	3	3	3	4	3	3	4	4	5	3	3	7	2. Pensiones y Otras Prest. Sociales
3. Bienes y Servicios	30	7	10	52	12	10	12	17	17	15	15	25	25	3. Bienes y Servicios
4. Donaciones y Transferencias 2/	0	0	0	0	0	0	0	0	0	0	0	0	0	4. Donaciones y Transferencias
5. Otros Gastos Corrientes	32	12	27	1	18	12	29	1	35	10	35	5	52	5. Otros Gastos Corrientes
b. GASTOS DE CAPITAL	42	1	8	9	5	7	7	13	9	18	12	29	89	b. GASTOS DE CAPITAL
1. Adquisición de Activos No Financieros	34	1	8	9	5	7	7	13	9	18	12	29	88	1. Adquisición de Activos No Financieros
2. Otros gastos de capital 3/	8	0	0	0	0	0	0	0	0	0	0	0	1	2. Otros gastos de capital

1/ Información actualizada al 31 de diciembre de 2014.

2/ Neto de transferencias intergubernamentales.

3/ Incluye donaciones y transferencias.

FUENTE: Ministerio de Economía y Finanzas

ELABORACIÓN: BCRP, Sucursal Huancayo. Departamento de Estudios Económicos



ANEXO 7

HUÁNUCO: EJECUCIÓN PRESUPUESTAL DEL GOBIERNO REGIONAL 1/

(Millones de nuevos soles)

	2 013	2 014												
	DIC	ENE	FEB	MAR	ABR	MAY	JUN	JUL	AGO	SET	OCT	NOV	DIC	
GASTOS NO FINANCIEROS	149	47	42	74	70	58	66	69	97	67	73	87	113	GASTOS NO FINANCIEROS
a. GASTOS CORRIENTES	71	46	39	57	41	45	50	55	46	47	50	60	88	a. GASTOS CORRIENTES
1. Personal y Obligaciones Sociales	33	35	29	27	28	30	29	37	30	30	31	43	53	1. Personal y Obligaciones Sociales
2. Pensiones y Otras Prest. Sociales	5	4	3	3	3	3	3	5	3	3	3	5	8	2. Pensiones y Otras Prest. Sociales
3. Bienes y Servicios	25	6	6	25	9	11	11	13	11	12	13	11	23	3. Bienes y Servicios
4. Otros Gastos Corrientes	8	0	0	1	0	2	7	1	2	2	3	1	4	4. Otros Gastos Corrientes
b. GASTOS DE CAPITAL	78	1	3	17	29	13	16	14	50	20	23	28	25	b. GASTOS DE CAPITAL
1. Adquisición de Activos No Financieros	78	1	3	17	29	11	16	11	49	20	23	28	25	1. Adquisición de Activos No Financieros
2. Otros gastos de capital 2/	0	0	0	0	0	2	0	3	1	0	0	0	0	2. Otros gastos de capital

1/ Información actualizada al 31 de diciembre de 2014.

2/ Incluye donaciones y transferencias.

FUENTE: Ministerio de Economía y Finanzas

ELABORACIÓN: BCRP, Sucursal Huancayo. Departamento de Estudios Económicos



ANEXO 8

HUÁNUCO: EJECUCIÓN PRESUPUESTAL DE LOS GOBIERNOS LOCALES 1/

(Millones de nuevos soles)

	2 013	2 014												
	DIC	ENE	FEB	MAR	ABR	MAY	JUN	JUL	AGO	SET	OCT	NOV	DIC	
GASTOS NO FINANCIEROS	128	16	31	54	41	50	48	74	51	51	63	60	124	GASTOS NO FINANCIEROS
a. GASTOS CORRIENTES	26	11	14	15	16	18	18	23	18	20	18	17	35	a. GASTOS CORRIENTES
1. Personal y Obligaciones Sociales	3	4	3	3	3	3	3	4	3	3	3	4	5	1. Personal y Obligaciones Sociales
2. Pensiones y Otras Prest. Sociales	4	0	0	1	1	2	2	3	2	2	2	2	4	2. Pensiones y Otras Prest. Sociales
3. Bienes y Servicios	14	6	10	11	11	12	12	14	12	13	11	11	22	3. Bienes y Servicios
4. Donaciones y Transferencias	4	0	0	0	1	0	1	2	1	1	2	1	3	4. Donaciones y Transferencias
5. Otros Gastos Corrientes	0	0	0	0	0	0	0	0	0	0	0	0	0	5. Otros Gastos Corrientes
b. GASTOS DE CAPITAL	103	5	17	38	25	33	31	51	33	31	45	43	89	b. GASTOS DE CAPITAL
1. Adquisición de Activos No Financieros	102	4	16	38	25	32	30	51	33	31	44	42	89	1. Adquisición de Activos No Financieros
2. Otros gastos de capital 2/	0	1	1	0	0	0	0	0	0	0	1	0	0	2. Otros gastos de capital

1/ Información actualizada al 31 de diciembre de 2014.

2/ Incluye donaciones y transferencias.

FUENTE: Ministerio de Economía y Finanzas

ELABORACIÓN: BCRP, Sucursal Huancayo. Departamento de Estudios Económicos



ANEXO 9

HUÁNUCO: MOROSIDAD 1/
(En porcentajes)

ENTIDADES FINANCIERAS	2 013		2 014											ENTIDADES FINANCIERAS
	NOV	DIC	ENE	FEB	MAR	ABR	MAY	JUN	JUL	AGO	SET	OCT	NOV	
I. BANCA MÚLTIPLE	3,1	3,0	3,1	4,0	3,5	3,5	3,4	3,3	3,5	3,9	3,7	3,8	3,6	I. BANCA MÚLTIPLE
II. INSTITUCIONES NO BANCARIAS														II. INSTITUCIONES NO BANCARIAS
Financieras	5,5	5,6	5,3	5,3	5,0	5,1	4,9	4,7	4,7	4,8	4,6	4,5	4,4	Financieras
Cajas Municipales	5,6	5,4	6,1	6,3	6,2	6,7	6,6	6,3	6,6	6,7	6,5	6,3	6,1	Cajas Municipales
Cajas Rurales	29,0	25,9	27,3	30,2	35,2	38,9	40,6	48,0	50,4	52,1	46,0	39,2	37,1	Cajas Rurales
EDPYMEs	3,7	3,6	4,0	3,4	3,6	3,5	4,1	4,3	4,6	4,5	4,3	3,3	3,6	EDPYMEs
III. ENTIDADES ESTATALES														III. ENTIDADES ESTATALES
Banco de la Nación 2/	1,1	1,1	1,1	1,1	1,1	1,1	1,1	1,1	1,1	1,1	1,1	1,1	1,1	Banco de la Nación 2/
Agrobanco 3/	2,1	2,2	2,0	1,8	1,8	1,6	1,7	2,4	2,8	2,8	3,5	3,2	3,1	Agrobanco 3/
TOTAL	4,0	3,9	4,1	4,5	4,2	4,3	4,2	4,1	4,3	4,5	4,4	4,3	4,2	TOTAL

1/ Cifras preliminares.

2/ Sólo considera los créditos de consumo e hipotecario.

3/ No considera los créditos a las demás empresas del sector.

FUENTE: Superintendencia de Banca, Seguros y AFP

ELABORACIÓN: BCRP, Sucursal Huancayo. Departamento de Estudios Económicos