

BANCO CENTRAL DE RESERVA DEL PERÚ
SUCURSAL HUANCAYO



HUÁNUCO: Síntesis de Actividad Económica
Noviembre 2014¹

Departamento de Estudios Económicos

El Banco Central de Reserva del Perú (BCRP) ha considerado presentar un conjunto de indicadores sectoriales de actividad económica con la finalidad de poder realizar el seguimiento del desempeño de la economía departamental. Para el sector real, se ha utilizado el Valor Bruto de Producción a precios del año 2007 para los sectores disponibles. Cabe señalar que a partir de enero 2014, el Instituto Nacional de Estadística (INEI) ha realizado el cambio de año base (de 1994 a 2007) para la construcción del Producto Bruto Interno (PBI) nacional, estando en elaboración la desagregación departamental. En la medida que se publique referida información, el BCRP volvería a elaborar para cada departamento un indicador agregado de actividad económica.

¹ En el presente informe participaron Francisco Callupe Casaño y Joel Jovani Turco Quinto.

ÍNDICE

	<i>Página</i>
RESUMEN EJECUTIVO	3
I. ACTIVIDAD PRODUCTIVA.....	5
1. Actividad primaria.....	5
1.1 Sector agropecuario.....	5
1.2 Sector minería.....	7
2. Otros indicadores sectoriales.....	8
2.1 Sector construcción.....	8
2.2 Arribos a los establecimientos de hospedaje.....	8
II. ASPECTOS LABORALES	9
1. Empleo	9
III. SECTOR EXTERNO	10
1. Exportaciones.....	10
IV. CRÉDITOS Y DEPÓSITOS	11
1. Créditos	11
2. Depósitos	13
V. EJECUCIÓN PRESUPUESTAL	14
1. Gasto corriente no financiero.....	14
2. Inversión pública	14
VI. ANEXOS	17

RESUMEN EJECUTIVO

Principales hechos de importancia

- En noviembre el **sector minero** creció 22,8 por ciento, debido a la mayor producción de plomo, zinc y plata; de igual forma, la producción **agropecuaria** se expandió 5,8 por ciento, ante la mayor producción de los sub sectores agrícola y pecuario.
- En cuanto a los **otros indicadores de actividad económica**, destacó en noviembre el incremento de los despachos de cemento (16,6 por ciento); crédito directo total (13,2 por ciento); crédito de consumo (22,1 por ciento); crédito hipotecario (16,5 por ciento); la inversión pública (36,0 por ciento); y el empleo formal en las empresas privadas formales de 10 y más trabajadores (3,1 por ciento). Contrariamente, disminuyeron los arribos a los establecimientos de hospedaje en 22,6 por ciento.

Actividad primaria

- El **sector agropecuario** se incrementó en 5,8 por ciento interanual durante noviembre, debido a la mayor oferta de los sub sectores agrícola (7,3 por ciento) y pecuario (1,6 por ciento). En el agrícola, ante la mayor producción de papa blanca, plátano, yuca, arveja grano verde, olluco, cacao y maíz amarillo; mientras que en el pecuario, explicado por la mayor oferta de carnes de vacuno, ave y caprino. Entre enero y noviembre, el sector creció 2,9 por ciento, sustentado en el aumento de la parte agrícola (5,5 por ciento).
- La **actividad minera** se expandió por tercer mes consecutivo, creciendo en el mes 22,8 por ciento ante la mayor producción de plomo, plata y zinc; contrarrestado parcialmente por la disminución de cobre. Entre enero y noviembre, se contrajo en 5,3 por ciento, influenciado principalmente por la menor producción de enero (-45,0 por ciento), abril (-40,3 por ciento) y agosto (-23,1 por ciento). En el departamento, sólo opera la Minera Raura.

Otros indicadores de actividad económica

- En noviembre, los **despachos de cemento** aumentaron en 16,6 por ciento, respecto a similar mes del año 2013, sustentado por el dinamismo de la inversión privada y el aumento por séptimo mes seguido de la inversión pública, principalmente en los gobiernos, Nacional y Regional. Entre enero y noviembre creció 30,6 por ciento, influenciado por la inversión privada, destacando en el departamento la construcción de viviendas, conjuntos habitacionales, de la Central Hidroeléctrica de Chaglla y de un centro comercial.
- Los **arribos a los establecimientos de hospedaje** registró un crecimiento negativo de 22,6 por ciento en el mes, ante la menor afluencia de turistas nacionales y extranjeros. No obstante, en el periodo enero – noviembre, los arribos aumentaron 6,5 por ciento interanual, como resultado de la mayor afluencia de visitantes nacionales y extranjeros.
- El **empleo formal** en las empresas privadas formales de 10 a más trabajadores, en la ciudad de Huánuco se incrementó 3,1 por ciento en el mes, explicado por la mayor demanda en las ramas de transporte, almacenes y comunicaciones (6,1 por ciento), y servicios (4,9 por ciento). Entre enero y setiembre, creció 2,4 por ciento.
- El **crédito directo total** en la región (S/. 1 284 millones) creció 13,2 por ciento en noviembre, con respecto a igual mes del año 2013, principalmente por los mayores montos colocados por la banca múltiple, Agrobanco y el Banco de la Nación. De otro lado, según tipo, aumentaron en los orientados a **personas** (20,6 por ciento) y los destinados a **empresas** (8,9 por ciento).

- La **inversión pública** del mes (S/. 99,1 millones) se expandió 36,0 por ciento interanual, ante los mayores montos devengados en los gobiernos, Nacional y Regional. Entre enero y noviembre, sumó S/. 674 millones, lo que representó un incremento de 9,3 por ciento interanual, ante los incrementos en los gobiernos, Nacional y Regional, siendo los tres proyectos con mayor monto ejecutado (devengado): “Mejoramiento de la capacidad resolutive de los servicios de salud del hospital regional Hermilio Valdizán de Huánuco-Nivel III-1” con un gasto de S/. 19,5 millones a cargo del Gobierno Regional; el “Mejoramiento de los canales de irrigación de la margen derecha del distrito de Tomay Kichwa – Ambo” a cargo del Gobierno Central, con un gasto de S/. 19,4 millones; y la “Rehabilitación y remodelación de la infraestructura educativa y equipamiento de la institución educativa Juan José Crespo y Castillo ubicada en la provincia de Ambo y distrito de Ambo”, con un gasto de S/. 17,2 millones a cargo también del Gobierno Central.

CUADRO N° 1
OTROS INDICADORES DE ACTIVIDAD ECONÓMICA

(Variación % respecto a similar mes del año anterior)

	Jun.14	Jul.14	Ago.14	Set.14	Oct.14	Nov.14
Despachos de cemento 1/	↑ 36,0	↑ 45,0	↑ 48,6	↑ 44,1	↑ 27,6	↑ 16,6
Arribos a los establecimientos de hospedaje	↑ 3,7	↑ 18,4	↑ 4,4	↑ 7,4	↑ 0,9	↓ -22,6
Empleo formal urbano 2/	↑ 4,9	↑ 3,9	↓ -0,3	↑ 3,2	↑ 3,3	↑ 3,1
Crédito total 3/	↑ 13,2	↑ 13,3	↑ 14,3	↑ 14,3	↑ 13,1	↑ 13,2
Crédito de consumo 3/	↑ 24,4	↑ 24,3	↑ 23,1	↑ 23,2	↑ 22,6	↑ 22,1
Crédito hipotecario 3/	↑ 10,0	↑ 11,5	↑ 13,8	↑ 14,5	↑ 16,3	↑ 16,5
Inversión pública 1/	↑ 6,3	↑ 8,3	↑ 79,6	↑ 43,4	↑ 14,2	↑ 36,0

1/ En términos reales.

2/ En empresas de 10 a más trabajadores situadas en la ciudad de Huánuco.

3/ En términos nominales.

Fuentes: BCRP - Sucursal Huancayo, UNACEM, MINCETUR, MTPE, SBS y MEF.



I. ACTIVIDAD PRODUCTIVA

1. Actividad primaria

1.1 Sector agropecuario

- La actividad agropecuaria siguió mostrando un resultado positivo por tercer mes consecutivo. En el noviembre creció 5,8 por ciento, influenciado por la mayor producción de los subsectores agrícola (7,3 por ciento) y pecuario (1,6 por ciento). Entre enero y noviembre, se incrementó 2,9 por ciento, explicado por el resultado favorable de la parte agrícola (5,5 por ciento), no obstante la contracción de la parte pecuaria (-4,4 por ciento).

CUADRO N° 2
SECTOR AGROPECUARIO 1/
(Miles de toneladas)

Subsectores	Estructura Porcentual 2012 /2	Noviembre			Enero - Noviembre		
		2 013	2 014	Var.%	2 013	2 014	Var.%
AGRÍCOLA	77,0			7,3			5,5
Orientada al mercado interno 2/	71,2			6,4			5,2
Papa Blanca	18,0	52,8	57,0	8,1	352,1	388,0	10,2
Papa Amarilla+Color	26,2	29,4	28,7	-2,3	184,6	195,4	5,9
Plátano	5,4	12,9	15,8	23,1	139,0	168,5	21,2
Yuca	1,9	4,1	4,4	7,2	52,9	52,2	-1,4
Arroz Cáscara	2,9	1,4	1,4	-0,2	27,1	26,0	-4,3
Arveja Grano Verde	1,5	3,3	3,9	16,7	27,2	24,7	-9,3
Olluco	1,1	0,2	0,5	251,3	18,2	21,5	17,8
Maíz Amiláceo	2,5	0,0	0,0	-	19,6	18,9	-3,5
Orientada al mercado externo y agroindustria 2/	5,7			46,8			9,4
Maíz A. Duro	2,7	1,0	1,3	22,6	32,1	27,8	-13,4
Cacao	1,4	0,1	0,2	70,9	2,6	3,5	33,5
Café	1,6	0,0	0,0	38,9	2,9	3,5	21,1
PECUARIO	23,0			1,6			-4,4
Carne de vacuno 3/	12,5	1,6	1,6	4,4	17,7	16,6	-6,2
Carne de ave 3/	0,6	0,2	0,2	1,8	1,4	1,4	-1,2
Carne de ovino 3/	1,4	0,1	0,1	-0,4	1,4	1,4	-3,6
Leche	4,1	3,0	2,9	-5,5	36,0	33,4	-7,0
SECTOR AGROPECUARIO	100,0			5,8			2,9

1/ Cifras preliminares

2/ A precios de 2007

3/ Peso neto

Fuente: Ministerio de Agricultura y Riego

Elaboración: BCRP, Sucursal Huancayo. Departamento de Estudios Económicos

- La mayor producción en noviembre del subsector agrícola, se sustentó en el aumento de la oferta con destino al mercado interno (6,4 por ciento) y del dirigido al mercado externo y agroindustria (46,8 por ciento); sobresaliendo en el primero, los incrementos en papa blanca, plátano, yuca, arveja grano verde y olluco; mientras que en el segundo, el resultado positivo se debió principalmente a cacao y maíz amarillo duro. Respecto a cacao, se explicó por el ingreso de mayores áreas de crecimiento a producción; y en maíz amarillo duro, por las mayores siembras ejecutadas durante los meses de mayo y junio. Entre enero y noviembre, la parte agrícola creció 5,5 por ciento, ante la mayor oferta hacia el mercado interno (5,2 por ciento) y al mercado externo y agroindustria (9,4 por ciento); destacando en el primer caso, los incrementos en plátano, olluco, papa blanca y amarilla; mientras que en el segundo se relacionó a café y cacao.

- La producción pecuaria creció en el mes, principalmente por la mayor oferta de carnes de vacuno (4,4 por ciento), ave (1,8 por ciento) y caprino (15,7 por ciento). Entre enero y noviembre, disminuyó 4,4 por ciento, destacando la menor producción de leche (-7,0 por ciento), además de carnes de vacuno (-6,2 por ciento), ovino (-3,6 por ciento) y ave (-1,2 por ciento).
- La mayor actividad ganadera se localiza en la provincia de Puerto Inca, favorecida por la disponibilidad de pastos, adquiriendo significativa importancia la producción de carne de vacuno que llegó a representar, entre enero y noviembre de 2014 a precios de 2007, el 51 por ciento del Valor Bruto de Producción (VBP) pecuario, seguido de leche (12 por ciento) y carne de porcino (11 por ciento). La producción de carne de vacuno se destina a los mercados local y regional.
- En cuanto al avance de las siembras de la actual campaña agrícola (2014-2015), se instalaron 72 095 hectáreas, mayor en 309 hectáreas (0,4 por ciento) respecto a su similar de la campaña anterior (2013-2014), debido a mayores instalaciones de cultivos permanentes (794 hectáreas o 17,8 por ciento más), contrarrestado parcialmente por las menores siembras de cultivos transitorios (485 hectáreas o 0,7 por ciento menos). Respecto al incremento de los cultivos permanentes, se explicó principalmente por las mayores instalaciones de pasto braquearia (1 530 hectáreas más), debido a la mayor preferencia de instalaciones de este cultivo para la actividad ganadera en la provincia de Puerto Inca. En el caso de los cultivos transitorios, el menor registro de siembras fue influenciado por maíz amiláceo, ante la menor incidencia de lluvias en las provincias de Ambo, Lauricocha, Dos de Mayo, Pachitea, Huacaybamba y Marañón; además de las menores instalaciones de trigo, haba grano seco y frijol grano seco, explicado en este último por la presencia de plagas como la “mosca blanca” cuya incidencia es severa y su control resulta costoso.

CUADRO N° 3
SUPERFICIE SEMBRADA 1/
(Hectáreas)

	Campaña Agrícola 2/		Variación	
	2013-2014	2014-2015	Absoluta	Porcentual
Cultivos Transitorios	67 324	66 839	-485	-0,7
Maíz Amiláceo	15 126	14 247	-879	-5,8
Papa Blanca	12 210	12 502	292	2,4
Papa Amarilla+Color	8 486	8 653	167	2,0
Maíz A. Duro	8 042	8 179	138	1,7
Frijol Grano Seco	3 960	3 719	-241	-6,1
Arroz Cáscara	3 792	3 697	-95	-2,5
Haba Grano Seco	3 697	3 486	-211	-5,7
Yuca	2 111	2 184	73	3,5
Trigo	1 378	1 151	-228	-16,5
Quinua	438	1 081	643	146,6
Otros	8 084	7 941	-143	-1,8
Cultivos Permanentes	4 462	5 256	794	17,8
Pasto Braquearia	2 618	4 148	1 530	58,4
Avena Forrajera	584	481	-103	-17,6
Cacao	298	177	-122	-40,8
Café	290	141	-149	-51,4
Plátano	494	105	-389	-78,7
Otros	178	204	26	14,6
TOTAL	71 786	72 095	309	0,4

1/ Cifras preliminares

2/ De agosto a noviembre

Fuente: Dirección Regional de Agricultura - Huánuco

Elaboración: BCRP, Sucursal Huancayo. Departamento de Estudios Económicos



1.2 Sector minería

- La actividad minera creció por tercer mes consecutivo luego del resultado negativo de agosto, incrementándose en el mes 22,8 por ciento ante la mayor producción de plomo (60,8 por ciento), zinc (33,9 por ciento) y plata (23,8 por ciento); no obstante, el resultado del sector se redujo parcialmente por la caída de la producción de cobre (-51,8 por ciento).
- Entre enero y noviembre, se redujo 5,3 por ciento, influenciado principalmente por la menor producción de enero (-45,0 por ciento), abril (-40,3 por ciento) y agosto (-23,1 por ciento); disminuyendo la producción de los concentrados mineros de cobre y zinc. En el acumulado, a precios de 2007, la producción de zinc representó el 48 por ciento del VBP minero acumulado, seguido por plata (23 por ciento) y plomo (20 por ciento).
- La producción se concentró en la empresa minera Raura, ubicada en la cumbre de la Cordillera Occidental, entre los departamentos de Huánuco (provincia de Lauricocha, distrito de San Miguel de Cauri) y Lima (provincia de Oyón).

**CUADRO N° 4
SECTOR MINERÍA 1/**

(Variación % real respecto a similar periodo del año anterior)

	Estructura Porcentual 2012 2/	Noviembre			Enero - Noviembre		
		2 013	2 014	Var. %	2 013	2 014	Var. %
Cobre (TMF)	16,4	266	128	-51,8	3 131	1 617	-48,4
Plomo (TMF)	15,3	905	1 455	60,8	9 907	10 700	8,0
Zinc (TMF)	48,7	1 899	2 542	33,9	21 680	21 416	-1,2
Plata (Kg.f)	19,6	5 106	6 324	23,8	53 135	58 497	10,1
TOTAL	100,0			22,8			-5,3

1/ Cifras preliminares.

2/ A precios de 2007.

Fuente: Ministerio de Energía y Minas.

Elaboración: BCRP, Sucursal Huancayo. Departamento de Estudios Económicos.

**GRÁFICO N° 1
CRECIMIENTO DE LA PRODUCCIÓN MINERA**
(Variación % real respecto a similar mes del año anterior)

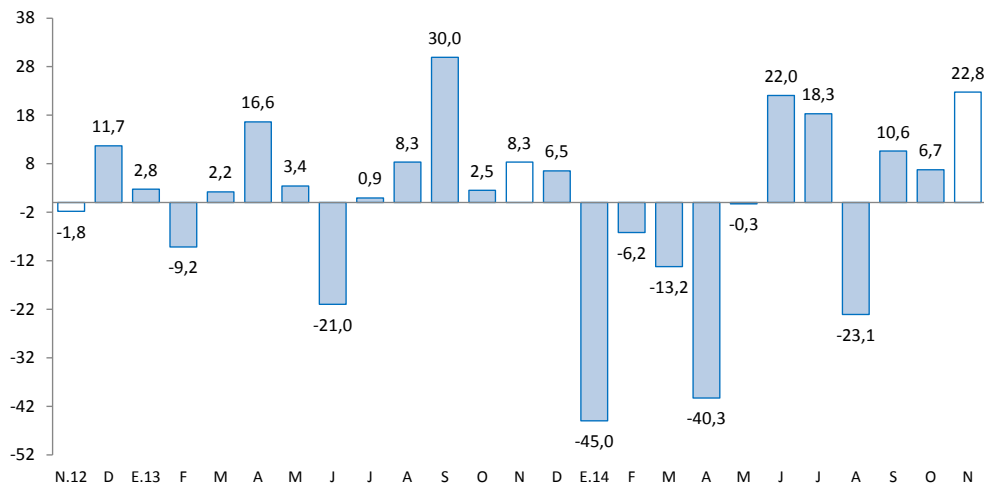

Fuente: MINEM.

Elaboración: BCRP, Sucursal Huancayo, Departamento de Estudios Económicos.

2. Otros indicadores sectoriales

2.1 Sector construcción

- Los despachos de cemento continuaron con un dinamismo positivo al sumar 41 meses de crecimiento consecutivo, aumentando en el mes 16,6 por ciento interanual, ante el avance de la inversión privada a través de obras de empresas constructoras y de familias (auto consumo), destacando la edificación de departamentos habitacionales, de la Central Hidroeléctrica de Chaglla y de un nuevo centro comercial en la ciudad de Huánuco, a los que se sumó por séptimo mes consecutivo el incremento de la inversión pública (36,0 por ciento), luego de observar caídas en enero, febrero y abril pasados.
- Entre enero y noviembre, los despachos crecieron 30,6 por ciento, influenciado por los resultados positivos registrados en todos los meses de lo que va del año, al aumentar la demanda privada (familias y constructoras) que se viene observando desde hace varios años a través de mayores edificaciones por parte de familias inmigrantes que proceden de la ciudad de Cerro de Pasco, de la Central Hidroeléctrica de Chaglla, de un nuevo centro comercial y de la mayor inversión pública.

GRÁFICO N° 2
CRECIMIENTO DE LOS DESPACHOS DE CEMENTO
(Variación % real respecto a similar mes del año anterior)

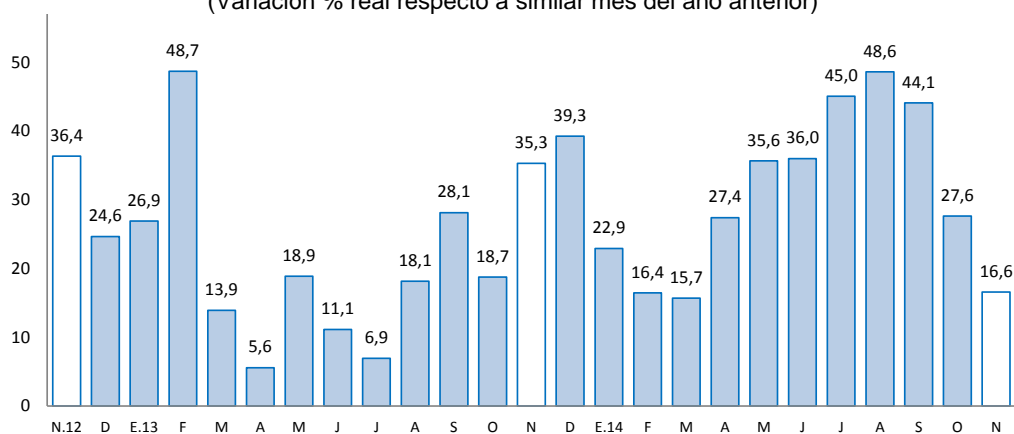

Fuente: UNACEM (Plantas Condorcocha y Atocongo).

2.2 Arribos a los establecimientos de hospedaje

- El número de arribos a los establecimientos de hospedaje registró un resultado negativo después de trece meses de continuo crecimiento. En el mes, los arribos (37,3 miles) decrecieron en 22,6 por ciento interanual, debido a la menor afluencia de turistas nacionales y extranjeros; sin embargo, entre enero y noviembre (525,5 miles) se expandieron 6,5 por ciento, explicado principalmente por la mayor afluencia de visitantes nacionales hacia las provincias de Huánuco y Leoncio Prado (Tingo María). Respecto a las pernотaciones, disminuyó 20,8 por ciento en el mes, mientras que en el acumulado siguió manteniendo un resultado positivo con un incremento de 2,3 por ciento. De los atractivos turísticos registrados en Huánuco, sobresale Kotosh, donde se encuentra el “Templo de las Manos Cruzadas”, mientras que en Tingo María se cuenta con la “Cueva de las Lechuzas”, la “Cueva de las Pavas” y la “Bella Durmiente”, entre los principales.
- Del total de arribos entre enero y noviembre, el 99,5 por ciento fueron nacionales, de los cuales el 50 por ciento procedió del propio departamento, seguido de Lima Metropolitana (21 por ciento) y Lima provincias (6 por ciento).

GRÁFICO N° 3
CRECIMIENTO DE ARRIBOS A ESTABLECIMIENTOS DE HOSPEDAJE
(Variación %)

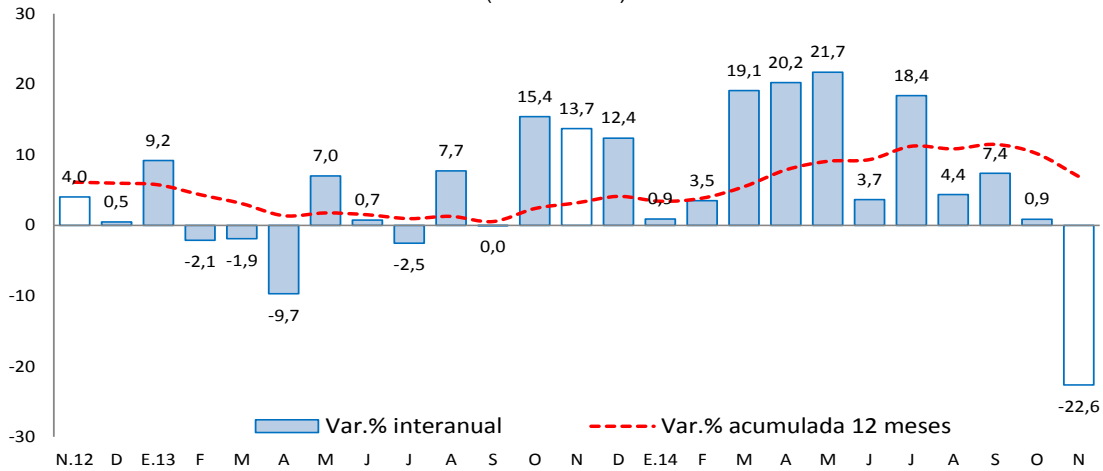

Fuente: Encuesta Mensual a Establecimientos de Hospedaje Temporal – MINCETUR.

II. ASPECTOS LABORALES

1. Empleo

- Al término del mes, el empleo en la ciudad de Huánuco, en empresas privadas formales de 10 a más trabajadores, creció en 3,1 por ciento, debido a la mayor demanda en las ramas de transporte, almacenes y comunicaciones (6,1 por ciento), y servicios (4,9 por ciento); sin embargo, el resultado se redujo parcialmente por la caída en la industria manufacturera (-6,2 por ciento) y comercio (-0,3 por ciento).
- Entre enero y noviembre aumentó 2,4 por ciento, explicado por la mayor demanda en las ramas de transportes, almacenes y comunicaciones (4,0 por ciento), y servicios (5,0 por ciento); no obstante las disminuciones en la industria manufacturera (-5,8 por ciento) y comercio (-1,6 por ciento).

CUADRO N° 5
CIUDAD DE HUÁNUCO: ÍNDICE MENSUAL DE EMPLEO EN EMPRESAS
PRIVADAS FORMALES DE 10 Y MÁS TRABAJADORES
POR RAMA DE ACTIVIDAD ECONÓMICA 1/
(Octubre 2010=100)

	Noviembre			Enero - Noviembre		
	2013	2014	Var.%	2013	2014	Var.%
Extractiva 2/	-	-	-	-	-	-
Industria manufacturera	103,2	96,8	-6,2	104,0	98,0	-5,8
Comercio	120,4	120,0	-0,3	121,8	119,9	-1,6
Transporte, almacenes y comunicaciones	124,1	131,7	6,1	121,6	126,5	4,0
Servicios 3/	133,4	139,8	4,9	112,8	118,5	5,0
Total	126,5	130,5	3,1	115,7	118,4	2,4

Nota: La información corresponde al primer día de cada mes.

1/ Cifras preliminares.

2/ Conformada por las subramas agricultura, pesca y minería.

3/ Conformada por las subramas servicios prestados a empresas, restaurantes y hoteles, establecimientos financieros, enseñanza, servicios sociales y comunales; y electricidad, gas y agua.

Fuente: MTPE - Encuesta Nacional de Variación del Empleo (ENVME)

Elaboración: BCRP, Sucursal Huancayo. Departamento de Estudios Económicos.

GRÁFICO N° 4
CIUDAD DE HUÁNUCO: EMPLEO FORMAL URBANO EN EMPRESAS DE 10 A MÁS TRABAJADORES
 (Variación % respecto a similar mes del año anterior)

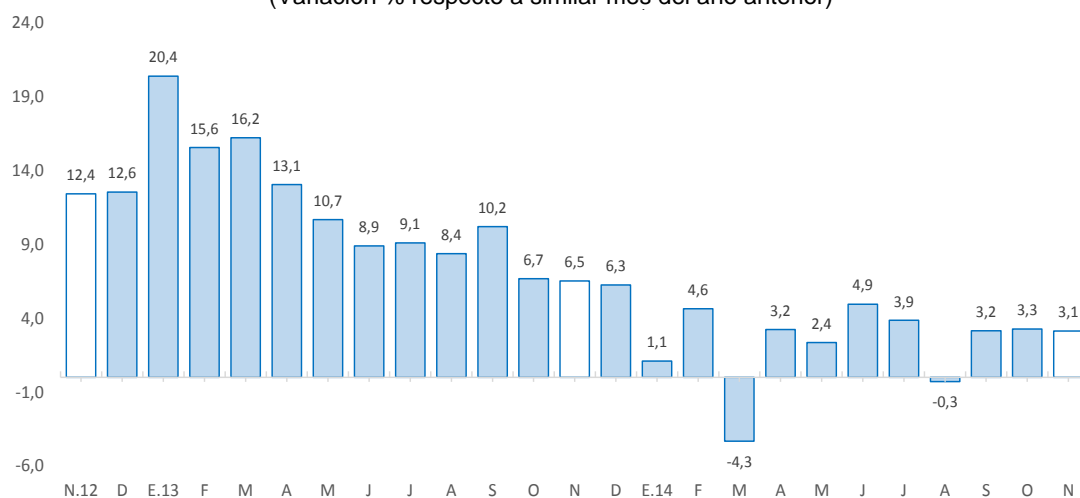

Fuente: Ministerio de Trabajo y Promoción del Empleo.

III. SECTOR EXTERNO

1. Exportaciones

- Las exportaciones de Huancayo totalizaron en noviembre US\$ 940,9 miles, menor en US\$ 2,9 millones (-75,5 por ciento) respecto a similar mes de 2013, explicado por los menores envíos de productos tradicionales en US\$ 2,8 millones (-89,2 por ciento) y no tradicionales en US\$ 142,2 miles (-19,0 por ciento). Las menores ventas de **productos tradicionales** se explicaron porque no se registraron envíos de productos mineros en el mes, contrarrestado parcialmente por los envíos de café (sin tostar y descafeinar). Respecto a los **no tradicionales**, la reducción se relacionó a menores envíos de productos agropecuarios, principalmente de los derivados de cacao.

CUADRO N° 6
EXPORTACIONES POR GRUPO DE PRODUCTOS 1/
 (Valor FOB en millones de US\$)

	Estructura % 2 013	Noviembre			Enero - Noviembre		
		2 013	2 014	Var. %	2 013	2 014	Var. %
Productos Tradicionales	90,2	3,1	0,3	-89,2	98,6	74,9	-24,0
Agrícolas	2,3	0,0	0,3	-	2,6	2,9	13,7
Mineros	87,9	3,1	0,0	-100,0	96,1	72,0	-25,0
Productos No Tradicionales	9,8	0,7	0,6	-19,0	10,4	14,4	38,4
Agropecuarios	9,7	0,7	0,4	-44,1	10,3	13,9	35,4
Pesqueros	0,0	0	0	-	0	0	-
Textil	0,0	0	0	-	0	0	-100,0
Maderas y papeles, y sus manuf.	0,0	0	0	-	0	0	2 700,0
Químicos	0,0	0	0,2	-	0	1	-
Minerales no metálicos	0,0	0	0	-	0	0	-100,0
Sidero-Metalúrgico y joyerías	0,0	0	0	-	0	0	-100,0
Metal-Mecánicos	0,0	0	0	-	0	0	-100,0
Resto de otros no tradicionales	0,1	0	0	-	0,1	0	-97,3
Total Exportaciones	100,0	3,8	0,9	-75,5	109,1	89,4	-18,0

- Entre enero y noviembre, las ventas totalizaron US\$ 89,4 millones, inferior en US\$ 19,7 millones (-18,0 por ciento), explicado por la disminución en los envíos de productos tradicionales en US\$ 23,7 millones (-24,0 por ciento), contrarrestado parcialmente por el incremento de los no tradicionales en US\$ 4,0 millones (38,4 por ciento). Respecto a la disminución de los **tradicionales**, que significaron el 90,2 por ciento del total, se debió a las menores ventas de productos mineros en US\$ 24,0 millones (-25,0 por ciento), principalmente por concentrados de cobre. El incremento de los **no tradicionales**, se justificó por los mayores envíos de productos agropecuarios en US\$ 3,6 millones (35,4 por ciento), principalmente por cacao y sus derivados.
- Los mayores envíos se destinaron a Corea del Sur (23,8 por ciento), Canadá (17,1 por ciento), China (12,6 por ciento), España (11,4 por ciento), Alemania (6,2 por ciento), Japón (5,0 por ciento), Italia (4,6 por ciento) y Bélgica (3,7 por ciento); mientras que según productos, los mayores envíos fueron de concentrados de plomo (34,2 por ciento), concentrados de zinc (27,2 por ciento), concentrados de cobre (19,2 por ciento), cacao y sus derivados (14,7 por ciento) y café (3,3 por ciento).

IV. CRÉDITOS Y DEPÓSITOS

1. Créditos

- El crédito total en Huánuco sumó S/. 1 284 millones al término del mes, incrementándose en 13,2 por ciento, debido a los mayores montos concedidos por Agrobanco (37,2 por ciento), Banco de la Nación (11,7 por ciento), Financieras (24,3 por ciento), Banca Múltiple (12,0 por ciento), Edpymes (5,5 por ciento) y Cajas Municipales (9,0 por ciento). En el caso de Agrobanco, por el otorgamiento de créditos para renovación de plantas de café, por créditos para nuevos productos agrícolas y por el aumento de créditos pecuarios (incluido para mejora de pastos), principalmente en la provincia de Puerto Inca. En las financieras, se relacionó a mayores montos otorgados por campaña navideña en las provincias de Huánuco y Leoncio Prado, además que algunas empresas incrementaron el número de personal calificado; mientras que en la Banca Múltiple se explicó por compra de deuda de clientes que mantenían préstamos con otras entidades; y en las Cajas Municipales, por mayor demanda en la provincia de Huánuco y Leoncio Prado. Respecto a la caída en 60,5 por ciento en las Cajas Rurales, se explicó por problemas de morosidad.

CUADRO Nº 7
HUÁNUCO: CRÉDITO DIRECTO
(Saldos en millones de nuevos soles)

	A NOVIEMBRE			
	2013	2014	Estruct. % 2014	Var. Nom. 2014/2013
Banco de la Nación 1/	73	81	6,3	11,7
Agrobanco 2/	26	36	2,8	37,2
Banca Múltiple	608	680	53,0	12,0
Instituciones No Bancarias	427	487	37,9	13,8
Cajas Municipales	260	284	22,1	9,0
Cajas Rurales de Ahorro y Crédito	2	1	0,1	-60,5
Edpymes	15	15	1,2	5,5
Empresas Financieras	150	186	14,5	24,3
Total	1 134	1 284	100,0	13,2
A empresas	713	777	60,5	8,9
A personas	421	508	39,5	20,6
En M/N	1 022	1 180	91,9	15,5
En M/E	112	104	8,1	-7,3

1/ Considera sólo los créditos de consumo e hipotecario.

2/ No considera los créditos a las demás empresas del sistema financiero.

Fuente: SBS y AFP

Elaboración: BCRP-Sucursal Huancayo.

- Según tipo de crédito, el incremento de 20,6 por ciento en los concedidos a personas fue influenciado por mayores créditos en consumo e hipotecario; mientras que el aumento de 8,9 por ciento en los destinados a empresas, principalmente a la pequeña y micro empresa, se explicó por mayores montos otorgados por Agrobanco que promocionó la producción de productos agrícolas como cacao.
- El **ratio de dolarización en los créditos** alcanzó 8,1 por ciento al término de noviembre, menor en 1,8 puntos porcentuales respecto de similar mes de 2013, debido a que los créditos en moneda extranjera se contrajeron 7,3 por ciento, mientras que los otorgados en moneda nacional aumentaron en 15,5 por ciento.

GRÁFICO Nº 5
HUÁNUCO: CRECIMIENTO DEL CREDITO DIRECTO
 (Variación % respecto a similar mes del año anterior)

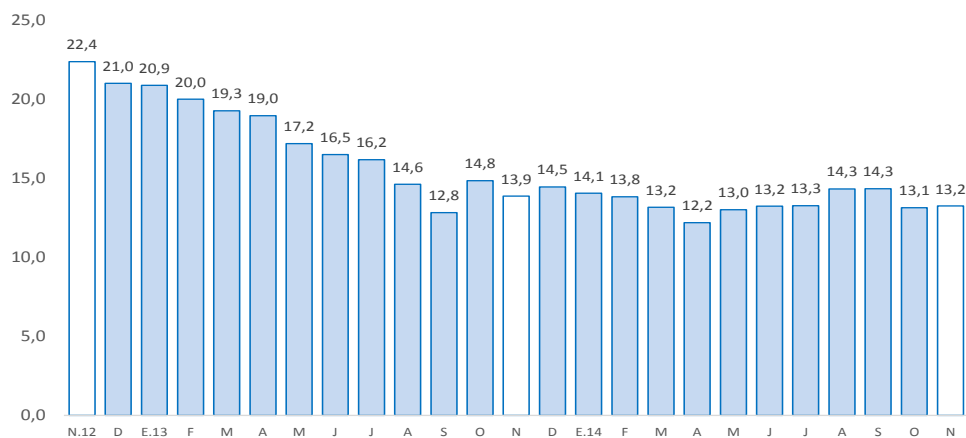

Fuente: Superintendencia de Banca, Seguros y AFP.
 Elaboración: BCRP, Sucursal Huancayo. Departamento de Estudios Económicos.

- En cuanto a la **morosidad** al término de octubre (última información disponible por la SBS), alcanzó 4,3 por ciento, mayor en 0,2 de punto porcentual respecto a similar mes de 2013. Los mayores ratios se registraron en las Cajas Rurales (39,2 por ciento), seguido de las Cajas Municipales (6,3 por ciento).

GRÁFICO Nº 6
HUÁNUCO: TASA DE MOROSIDAD 1/ 2/
 (Porcentaje)

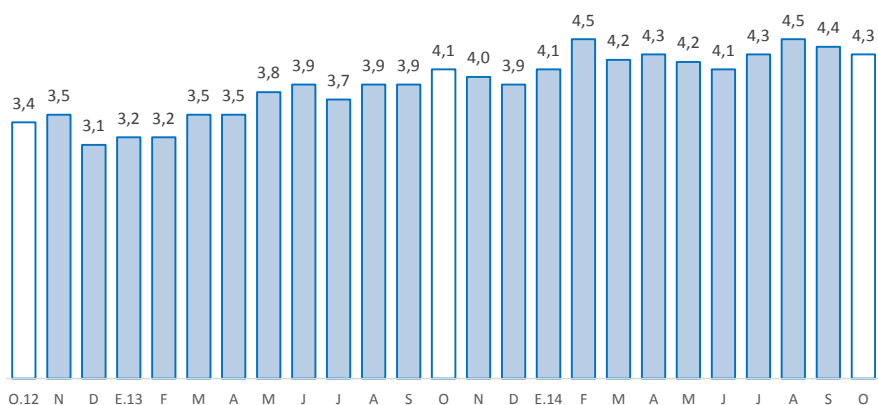

1/ Morosidad = (créditos vencidos + créditos en cobranza judicial) / colocaciones brutas.
 2/ Preliminar

Fuente: Superintendencia de Banca, Seguros y AFP.
 Elaboración: BCRP, Sucursal Huancayo. Departamento de Estudios Económicos

2. Depósitos

- Los depósitos en Huánuco (S/. 795,5 millones) aumentaron 14,3 por ciento, explicado por los mayores depósitos en la Banca Múltiple (24,4 por ciento), influenciado por los nuevos requerimientos de cobertura de liquidez por la SBS, además de observarse el ingreso de captaciones en ahorro y a plazo de trabajadores mineros procedentes de Cerro de Pasco al mudarse sus familias principalmente hacia la ciudad de Huánuco; y por el ingreso de nuevos depósitos que posteriormente se desagregaron en cuentas de segmento personal. Así mismo, aumentó en Banco de la Nación (4,1 por ciento), Financieras (2,8 por ciento) y Cajas Municipales (4,6 por ciento), explicándose este último por los mayores depósitos en la provincia de Leoncio Prado.

CUADRO Nº 8
HUÁNUCO: DEPÓSITOS
(Saldos en millones de nuevos soles)

	A NOVIEMBRE			
	2013	2014	Estruct. % 2004	Var. Nom. 2014/2013
Banco de la Nación	247	257	32,3	4,1
Banca Múltiple	358	445	55,9	24,4
Instituciones No Bancarias	91	93	11,7	2,4
Cajas Municipales	83	85	10,7	2,6
Cajas Rurales de Ahorro y Crédito	0	0	0,0	-58,0
Empresas Financieras	8	8	1,0	2,8
Total	696	795	100,0	14,3
Depósitos a la vista	239	253	31,7	5,8
Depósitos de ahorro	297	348	43,8	17,4
Depósitos a plazo	160	195	24,5	21,3
En M/N	611	708	89,0	15,9
En M/E	85	87	11,0	2,8

Fuente: SBS y AFP.
Elaboración: BCRP-Sucursal Huancayo.

- El **ratio de dolarización en los depósitos** alcanzó 11,0 por ciento al término de noviembre, inferior en 1,2 puntos porcentuales respecto de similar mes de 2013, debido a que los depósitos en moneda nacional crecieron 15,9 por ciento interanual; en tanto que los depósitos en moneda extranjera aumentaron en 2,8 por ciento.

GRÁFICO Nº 7
HUÁNUCO: CRECIMIENTO DE LOS DEPÓSITOS
(Variación % respecto a similar mes del año anterior)

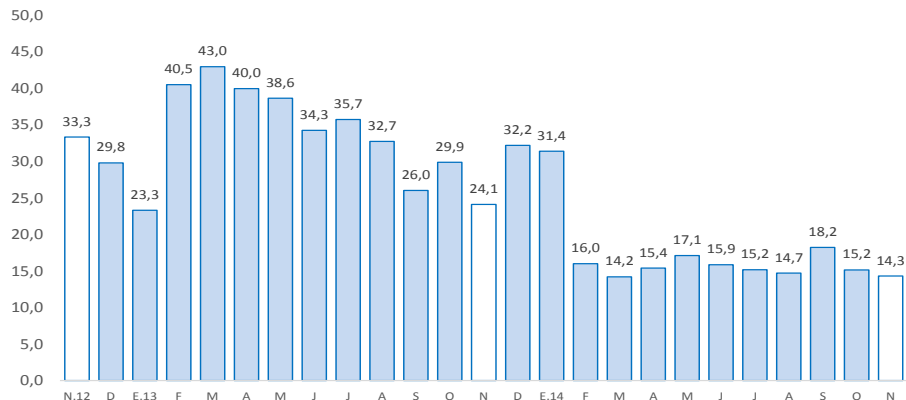

Fuente: SBS y AFP.
Elaboración: BCRP-Sucursal Huancayo.

V. EJECUCIÓN PRESUPUESTAL

1. Gasto corriente no financiero

- La ejecución presupuestal del gasto corriente no financiero, neto de transferencias intergubernamentales, en noviembre (S/. 120,9 millones) se incrementó en S/. 18,4 millones (14,3 por ciento de variación real) respecto de su similar del año anterior. Los incrementos fueron influenciados por los gastos de todos los niveles de gobierno; explicado en el Gobierno Nacional, por mayores compras de bienes y servicios; en el Gobierno Regional, por mayores remuneraciones y pensiones; y en las municipalidades, por mayores remuneraciones, pensiones, y compras de bienes y servicios.
- Entre enero y noviembre, sumó S/. 1 265,2 millones, superior en S/. 197,0 millones (14,7 por ciento de variación real), explicado por el incremento del gasto en los tres niveles de gobierno, principalmente en los gobiernos, Nacional y Regional, con S/. 122,9 y S/. 60,4 millones de aumento, respectivamente. En el Gobierno Nacional se explicó por mayores compras de bienes y servicios; mientras que en el Gobierno Regional y las municipalidades se relacionaron a mayores gastos en remuneraciones y compra de bienes y servicios. En el avance, el 42,8 por ciento del gasto se concentró en el Gobierno Nacional, seguido del Gobierno Regional (42,4 por ciento) y las municipalidades (14,8 por ciento).

CUADRO N° 9
GASTO CORRIENTE NO FINANCIERO /1 /2
(Millones de nuevos soles)

	Noviembre			Enero - Noviembre		
	2 013	2 014	Var.% real	2 013	2 014	Var.% real
Gobierno Nacional	38	44	11,7	419	542	25,3
Gobierno Regional	48	60	20,0	475	536	9,2
Gobiernos locales	16	17	3,4	174	188	4,4
Total	103	121	14,3	1 068	1 265	14,7

1/ Información actualizada al 30 de noviembre de 2014.

2/ Neto de transferencias intergubernamentales. Comprende pensiones y otros gastos corrientes.

Fuente: Ministerio de Economía y Finanzas

Elaboración: BCRP, Sucursal Huancayo. Departamento de Estudios Económicos

2. Inversión pública

- La inversión pública en Huánuco totalizó S/. 99,1 millones en noviembre, superior en S/. 28,5 millones (36,0 por ciento en términos reales) respecto a similar mes de 2013, debido a los mayores gastos en los gobiernos, Nacional y Regional, no obstante a la reducción en las municipalidades. En el Gobierno Nacional, cuya inversión aumentó S/. 21,8 millones, se asoció principalmente a la expansión de los sectores agropecuario (S/. 17,6 millones más), transporte (S/. 3,1 millones más) y educación (S/. 2,4 millones más); mientras que en el Gobierno Regional, cuya inversión creció en S/. 6,4 millones, se relacionó a los sectores protección social (S/. 7,1 millones de incremento), comunicaciones (S/. 5,3 millones de incremento) y minería (S/. 1,5 millones más).
- Entre enero y noviembre, acumuló S/. 674 millones, superior en S/. 76,9 millones (9,3 por ciento en términos reales) ante el aumento registrado en los gobiernos, Nacional (S/. 35,4 millones más) y Regional (S/. 40,6 millones más); en el primer caso, principalmente por los incrementos en los sectores agropecuario (S/. 25,2 millones de incremento) y educación (S/. 15,1 millones más); mientras que en el segundo, se relacionó a mayores gastos en protección social (S/. 34,5 millones más), comunicaciones (S/. 13,1 millones de incremento) y minería (S/. 10,1 millones de incremento), entre los principales. Contrariamente, los municipios registraron una contracción en las inversiones (-2,9 por ciento en términos reales), relacionado principalmente por los menores gastos en educación y transportes, entre los más resaltantes.

- En cuanto al avance de la inversión pública, lo ejecutado entre enero y noviembre representó en la región el 65,2 por ciento de su Presupuesto Institucional Modificado (PIM) que sumó en el avance S/. 1 033,3 millones. El Gobierno Regional registró un avance de 87,7 por ciento, seguido de las municipalidades (63,0 por ciento) y el Gobierno Nacional (48,3 por ciento).

CUADRO Nº 10
INVERSIÓN PÚBLICA 1/ 2/
(Millones de nuevos soles)

	Noviembre			Enero - Noviembre		
	2 013	2 014	Var.% real	2 013	2 014	Var.% real
Gobierno Nacional	7	29	292,3	82	117	38,7
Gobierno Regional	21	28	26,1	168	209	20,2
Gobiernos locales	42	42	-2,5	347	348	-2,9
Total	71	99	36,0	597	674	9,3

1/ Información actualizada al 30 de noviembre de 2014.

2/ Comprende la adquisición de activos no financieros

Fuente: Ministerio de Economía y Finanzas

Elaboración: BCRP, Sucursal Huancayo. Departamento de Estudios Económicos.

GRÁFICO Nº 8
CRECIMIENTO DE LA INVERSIÓN PÚBLICA
(Variación % real)

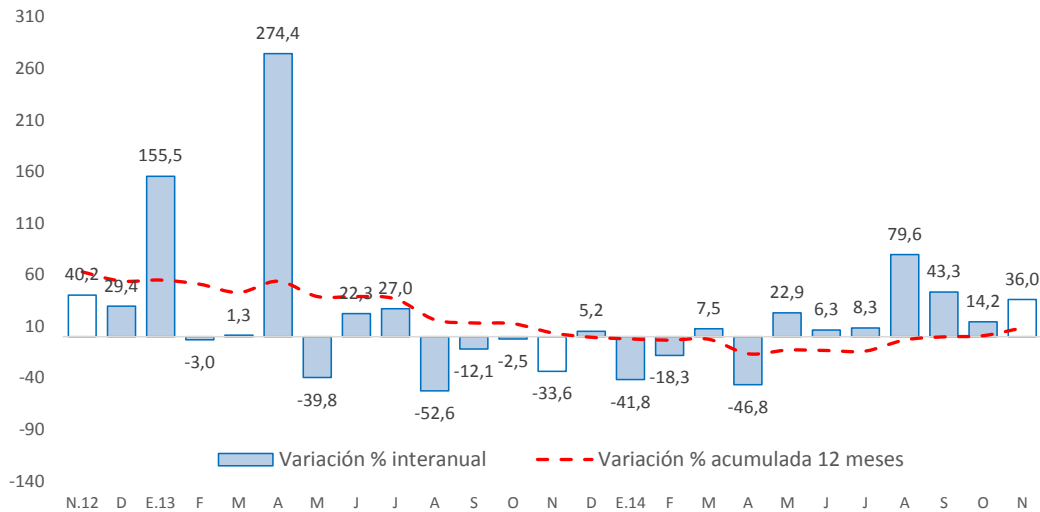

Fuente: Ministerio de Economía y Finanzas

- Entre los principales proyectos que se ejecutaron entre enero y noviembre, en el Gobierno Nacional destacaron el “Mejoramiento de los canales de irrigación de la margen derecha del distrito de Tomay Kichwa – Ambo” con un gasto de S/. 19,4 millones; “Rehabilitación y remodelación de la infraestructura educativa y equipamiento de la institución educativa Juan José Crespo y Castillo ubicada en la provincia de Ambo y distrito de Ambo” con un gasto acumulado de S/. 17,2 millones; y “Mejoramiento de la capacidad resolutoria de los servicios de salud para brindar atención integral a las mujeres (gestantes, parturientas y madres lactantes), niños y niñas menores de 3 años en el departamento de Huánuco” con un gasto de S/. 5,5 millones.

- En el Gobierno Regional, sobresalió el “Mejoramiento de la capacidad resolutive de los servicios de salud del hospital regional Hermilio Valdizán de Huánuco-Nivel III-1” con un gasto de S/. 19,5 millones; “Ampliación y mejoramiento del sistema de electrificación rural de la red primaria y secundaria de las 22 localidades del distrito de Pinra, provincia de Huacaybamba - Huánuco” con un gasto de S/. 5,1 millones; y “Mejoramiento y construcción carretera Huacrachuco - San Buenaventura, en el distrito de Huacrachuco y San Buenaventura” con un gasto acumulado de S/. 4,8 millones.
- En los gobiernos locales, sobresalió la “Instalación del sistema integral de agua potable y alcantarillado del centro poblado de Puerto Súngaro, distrito de Puerto Inca, provincia de Puerto Inca” con un gasto de S/. 9,6 millones; “Mejoramiento de los servicios de educación primaria y secundaria de la institución educativa Daniel Alomia Robles, distrito de Yacus, provincia de Huánuco” con un gasto de S/. 6,6 millones; e “Instalación de los servicios de agua potable y alcantarillado en los centros poblados de Jarpo, Ayapiteg, Lliclla Tambo, Puca Puca y Huayaculano en el distrito de Chavinillo, provincia de Yarowilca” con un gasto de S/. 5,1 millones.



VI. ANEXOS

ANEXO 1

HUÁNUCO: PRODUCCIÓN AGROPECUARIA 1/
(En toneladas métricas)

CULTIVOS	2 013		2 014										CULTIVOS	
	NOV	DIC	ENE	FEB	MAR	ABR	MAY	JUN	JUL	AGO	SET	OCT		NOV
AGRÍCOLA														AGRÍCOLA
CONSUMO INTERNO														CONSUMO INTERNO
Ajo	0	0	0	0	0	13	105	78	25	0	0	0	0	Ajo
Arroz Cáscara	1 387	1 605	2 624	3 606	3 301	3 506	2 447	1 530	1 825	2 095	2 088	1 573	1 384	Arroz Cáscara
Arveja Grano Seco	10	0	0	0	0	126	226	623	319	186	50	2	0	Arveja Grano Seco
Arveja Grano Verde	3 343	1 362	772	1 113	1 758	2 522	2 138	3 017	2 572	1 519	2 482	2 875	3 901	Arveja Grano Verde
Camote	413	255	131	346	882	830	518	368	290	282	410	417	405	Camote
Cebada Grano	0	0	0	0	0	0	875	2 946	4 561	1 708	137	0	0	Cebada Grano
Cebolla	100	209	22	0	195	452	466	475	69	0	0	135	134	Cebolla
Frijol Grano Seco	341	257	357	364	414	255	657	2 067	2 146	1 652	456	242	163	Frijol Grano Seco
Granadilla	99	117	59	79	192	452	660	647	614	486	313	215	124	Granadilla
Haba Grano Seco	0	0	0	0	0	3	309	1 513	1 899	956	147	0	0	Haba Grano Seco
Haba Grano Verde	0	0	27	121	346	1 273	1 203	721	931	460	210	60	21	Haba Grano Verde
Maíz Amiláceo	0	0	0	0	0	0	2 057	6 614	6 708	2 916	598	0	0	Maíz Amiláceo
Maíz Choclo	242	78	123	399	1 734	2 864	1 315	858	93	202	421	497	269	Maíz Choclo
Naranja	531	334	86	141	187	399	792	1 489	2 267	2 266	1 423	1 071	714	Naranja
Oca	0	0	0	0	73	592	2 338	1 222	313	0	0	0	0	Oca
Olluco	154	1 058	2 485	2 284	2 082	3 923	4 671	3 672	1 781	13	0	0	541	Olluco
Papa Blanca	52 767	58 005	46 764	40 273	34 756	70 535	37 989	14 939	7 330	5 609	24 621	48 181	57 026	Papa Blanca
Papa Amarilla+Color	29 372	24 021	17 011	14 848	18 035	31 330	31 993	15 320	6 833	3 489	8 687	19 181	28 685	Papa Amarilla+Color
Papaya	231	238	511	515	514	519	475	435	409	419	379	358	332	Papaya
Piña	1 629	1 442	1 053	1 022	948	886	854	889	903	1 093	1 214	1 368	1 494	Piña
Plátano	12 862	12 991	15 318	15 402	15 308	14 996	15 191	15 165	15 380	15 545	14 690	15 632	15 838	Plátano
Tomate	336	405	145	170	506	332	313	184	175	93	370	307	316	Tomate
Trigo	3	0	0	0	0	0	1 218	3 845	5 679	3 516	640	0	0	Trigo
Yuca	4 126	3 189	4 061	3 988	4 602	4 799	5 190	4 994	4 930	5 496	5 406	4 278	4 422	Yuca
Zanahoria	566	284	412	607	850	1 133	1 887	982	283	438	586	680	437	Zanahoria
Zapallo	52	91	686	1 703	3 312	3 374	971	571	87	77	0	179	386	Zapallo
Otros Cons. Interno	2 337	2 611	2 395	2 554	2 704	2 989	3 836	4 319	2 546	1 610	1 848	2 168	2 351	Otros Cons. Interno
INDUSTRIAL Y/O EXP.														INDUSTRIAL Y/O EXP.
Cacao	137	98	227	236	303	403	465	449	376	316	273	251	235	Cacao
Café	7	3	65	135	252	531	806	841	528	230	43	12	10	Café
Maíz A. Duro	1 031	2 904	5 241	5 142	6 213	3 788	1 847	285	584	1 157	1 214	1 058	1 264	Maíz A. Duro
Otros Industrial y/o Exp.	372	368	1 057	1 240	1 229	1 023	898	850	792	697	824	884	916	Otros Industrial y/o Exp.
PECUARIO														PECUARIO
CARNE 2/														CARNE 2/
Carne Ave	160,1	164,4	109,2	72,5	70,5	101,5	128,7	163,1	164,8	145,7	140,9	162,1	163,0	Carne Ave
Carne Ovino	120,1	127,3	108,1	112,3	119,9	121,5	124,4	126,9	134,5	129,2	128,1	125,9	119,6	Carne Ovino
Carne Porcino	482,5	570,3	373,8	362,1	423,4	476,6	515,9	487,5	583,8	519,3	505,3	485,2	462,7	Carne Porcino
Carne Vacuno	1 566,9	1 662,9	1 124,0	1 125,6	1 073,7	1 493,0	1 631,2	1 558,6	1 782,8	1 645,1	1 883,7	1 681,8	1 636,1	Carne Vacuno
Carne Caprino	16,7	19,4	16,2	16,1	16,0	17,3	18,4	18,4	23,4	23,5	21,5	19,9	19,3	Carne Caprino
Carne Alpaca	1,5	1,9	1,2	1,2	1,3	1,4	1,4	1,2	1,6	1,3	1,0	1,3	1,2	Carne Alpaca
Carne Llama	1,1	1,3	0,9	0,9	0,9	0,0	0,0	1,3	1,1	1,6	2,4	1,2	1,0	Carne Llama
Huevo	82,6	91,9	98,8	101,7	101,1	100,8	99,0	100,5	98,7	106,4	108,8	93,2	85,5	Huevo
Leche	3 024,0	3 216,2	3 374,9	3 176,3	3 145,9	3 179,5	3 130,6	3 061,3	3 013,5	2 906,4	2 796,3	2 806,9	2 858,1	Leche
Lana	60,9	0,0	3,0	9,4	15,6	53,5	54,6	11,2	3,3	0,0	43,5	36,7	47,0	Lana
FIBRA														FIBRA
Fibra de Alpaca	0,0	0,1	0,0	0,0	0,0	0,0	0,0	0,1	0,1	0,0	0,1	0,0	0,1	Fibra de Alpaca
Fibra de Llama	0,0	0,0	0,0	0,0	0,0	0,0	0,0	0,0	0,0	0,0	0,0	0,0	0,0	Fibra de Llama

1/ Cifras preliminares

2/ Peso Neto, no de animales en pie.

FUENTE: MINAGRI

ELABORACIÓN: BCRP. Sucursal Huancayo. Departamento de Estudios Económicos.



ANEXO 2

**HUÁNUCO: PRODUCCIÓN MINERA METÁLICA 1/
(Contenido Fino)**

Producción Metálica Concentración	2 013		2 014											Producción Metálica Concentración
	NOV	DIC	ENE	FEB	MAR	ABR	MAY	JUN	JUL	AGO	SET	OCT	NOV	
COBRE (TMF)	266	201	130	207	187	129	166	157	150	113	129	120	128	COBRE (TMF)
PLOMO (TMF)	905	1 126	461	681	752	495	807	866	1 400	957	1 507	1 317	1 455	PLOMO (TMF)
ZINC (TMF)	1 899	2 190	1 237	1 673	1 813	1 366	2 043	2 118	2 436	1 718	2 211	2 259	2 542	ZINC (TMF)
PLATA (Kg.f)	5 106	5 619	3 050	5 142	5 161	3 708	5 446	6 038	6 527	4 338	6 972	5 789	6 324	PLATA (kg.f)

1/ Cifras preliminares.

FUENTE: MINEM

ELABORACIÓN: BCRP, Sucursal Huancayo. Departamento de Estudios Económicos

ANEXO 3

HUÁNUCO: EXPORTACIONES FOB POR TIPO DE PRODUCTOS 1/
(Millones US\$)

TIPO	2 013		2 014											TIPO
	NOV	DIC	ENE	FEB	MAR	ABR	MAY	JUN	JUL	AGO	SET	OCT	NOV	
Productos Tradicionales	3	5	11	7	1	10	9	11	1	5	5	15	0	Productos Tradicionales
Agrícolas	0	0	1	0	0	0	0	0	0	0	0	1	0	0 Agrícolas
Mineros	3	5	11	7	1	10	9	11	1	4	3	15	0	0 Mineros
Productos No Tradicionales	1	1	1	1	1	1	1	1	2	2	2	2	1	Productos No Tradicionales
Agropecuarios	1	1	1	1	1	1	1	1	2	2	2	2	0	0 Agropecuarios
Pesqueros	0	0	0	0	0	0	0	0	0	0	0	0	0	0 Pesqueros
Textil	0	0	0	0	0	0	0	0	0	0	0	0	0	0 Textil
Maderas y papeles, y sus manuf.	0	0	0	0	0	0	0	0	0	0	0	0	0	0 Maderas y papeles, y sus manuf.
Químicos	0	0	0	0	0	0	0	0	0	0	0	0	0	0 Químicos
Minerales no metálicos	0	0	0	0	0	0	0	0	0	0	0	0	0	0 Minerales no metálicos
Sidero-Metalúrgico y joyerías	0	0	0	0	0	0	0	0	0	0	0	0	0	0 Sidero-Metalúrgico y joyerías
Metal-Mecánicos	0	0	0	0	0	0	0	0	0	0	0	0	0	0 Metal-Mecánicos
Resto de otros no tradicionales	0	0	0	0	0	0	0	0	0	0	0	0	0	0 Resto de otros no tradicionales
TOTAL EXPORTACIONES	4	6	13	9	2	11	9	12	3	7	6	17	1	TOTAL EXPORTACIONES

1/ Cifras Preliminares.

FUENTE: SUNAT

ELABORACIÓN: BCRP. Sucursal Huancayo. Departamento de Estudios Económicos.

ANEXO 4

HUÁNUCO: EXPORTACIONES FOB DE PRODUCTOS NO TRADICIONALES 1/
(Millones US\$ valor FOB)

TIPO	2 013		2 014											TIPO	
	NOV	DIC	ENE	FEB	MAR	ABR	MAY	JUN	JUL	AGO	SET	OCT	NOV		
Agropecuarios	1	1	1	1	1	1	1	1	1	2	2	2	2	0	Agropecuarios
Cacao	1	1	1	1	1	1	1	1	1	2	2	2	1	0	Cacao
Chocolate	0	0	0	0	0	0	0	0	0	0	0	0	0	0	Chocolate
Pasta de cacao	0	0	0	0	0	0	0	0	0	0	0	0	0	0	Pasta de cacao
Manteca de cacao	0	0	0	0	0	0	0	0	0	0	0	0	0	0	Manteca de cacao
Cacao en grano y en polvo	0	0	0	0	0	0	0	0	0	0	0	0	0	0	Cacao en grano y en polvo
Resto de cacao	1	1	1	1	1	1	1	1	1	2	2	1	1	0	Resto de cacao
Quinua	0	0	0	0	0	0	0	0	0	0	0	0	0	0	Quinua
Tara	0	0	0	0	0	0	0	0	0	0	0	0	0	0	Tara
Flores y capullos	0	0	0	0	0	0	0	0	0	0	0	0	0	0	Flores y capullos
Semillas	0	0	0	0	0	0	0	0	0	0	0	0	0	0	Semillas
Resto	0	0	0	0	0	0	0	0	0	0	0	0	0	0	Resto
Pesquero	0	0	0	0	0	0	0	0	0	0	0	0	0	0	Pesquero
Crustaceo y molusco congelado	0	0	0	0	0	0	0	0	0	0	0	0	0	0	Crustaceo y molusco congelado
Pescado seco	0	0	0	0	0	0	0	0	0	0	0	0	0	0	Pescado seco
Resto	0	0	0	0	0	0	0	0	0	0	0	0	0	0	Resto
Textiles	0	0	0	0	0	0	0	0	0	0	0	0	0	0	Textiles
Maderas y papeles, y sus manuf.	0	0	0	0	0	0	0	0	0	0	0	0	0	0	Maderas y papeles, y sus manuf.
Madera aserrada	0	0	0	0	0	0	0	0	0	0	0	0	0	0	Madera aserrada
Tablillas y frisos para parques	0	0	0	0	0	0	0	0	0	0	0	0	0	0	Tablillas y frisos para parques
Papel	0	0	0	0	0	0	0	0	0	0	0	0	0	0	Papel
Resto	0	0	0	0	0	0	0	0	0	0	0	0	0	0	Resto
Químicos	0	0	0	0	0	0	0	0	0	0	0	0	0	0	Químicos
Minerales no metálicos	0	0	0	0	0	0	0	0	0	0	0	0	0	0	Minerales no metálicos
Sidero-Metalúrgico y Joyerías	0	0	0	0	0	0	0	0	0	0	0	0	0	0	Sidero-Metalúrgico y Joyerías
Metal-Mecánicos	0	0	0	0	0	0	0	0	0	0	0	0	0	0	Metal-Mecánicos
Resto de otros no tradicionales	0	0	0	0	0	0	0	0	0	0	0	0	0	0	Resto de otros no tradicionales
TOTAL	1	1	1	1	1	1	1	1	1	2	2	2	2	1	TOTAL

1/ Cifras Preliminares.

FUENTE: SUNAT

ELABORACIÓN: BCRP. Sucursal Huancayo. Departamento de Estudios Económicos.



ANEXO 5

HUÁNUCO: INGRESOS CORRIENTES DEL GOBIERNO CENTRAL
(Millones de nuevos soles)

	2 013		2 014											
	NOV	DIC	ENE	FEB	MAR	ABR	MAY	JUN	JUL	AGO	SET	OCT	NOV	
I. INGRESOS TRIBUTARIOS	8	8	11	7	8	9	8	7	7	7	8	10	8	I. INGRESOS TRIBUTARIOS
1). Impuesto a la Renta	5	5	6	5	6	6	5	5	5	5	5	6	5	1). Impuesto a la Renta
Personas Naturales	1	2	2	1	2	1	2	1	2	2	1	2	2	Personas Naturales
Personas Jurídicas	3	3	4	3	3	3	3	3	3	2	3	3	3	Personas Jurídicas
Regularización	0	0	0	0	1	2	1	1	0	0	0	1	0	Regularización
2). Impuesto a las Importaciones	0	0	0	0	0	0	0	0	0	0	0	0	0	2). Impuesto a las Importaciones
3). Impuesto General a las Ventas	1	2	2	2	1	1	1	1	1	1	1	2	1	3). Impuesto General a las Ventas
4). Imp. Selectivo al Consumo (ISC)	0	0	0	0	0	0	0	0	0	0	0	0	0	4). Imp. Selectivo al Consumo (ISC)
5). Otros Ingresos Tributarios	1	2	2	1	1	2	2	1	2	1	2	2	2	5). Otros Ingresos Tributarios
II. INGRESOS NO TRIBUTARIOS	0	0	0	0	0	0	0	0	0	0	0	0	0	II. INGRESOS NO TRIBUTARIOS
TOTAL INGRESOS (I+II)	8	8	11	7	8	9	8	7	7	7	8	10	8	TOTAL INGRESOS (I+II)

Fuente: Superintendencia Nacional de Administración Tributaria - SUNAT

Elaboración: BCRP - Sucursal Huancayo.

ANEXO 6

HUÁNUCO: EJECUCIÓN PRESUPUESTAL DEL GOBIERNO NACIONAL 1/
(Millones de nuevos soles)

	2 013		2 014											
	NOV	DIC	ENE	FEB	MAR	ABR	MAY	JUN	JUL	AGO	SET	OCT	NOV	
GASTOS NO FINANCIEROS	46	126	35	59	76	50	43	62	50	76	59	77	73	GASTOS NO FINANCIEROS
a. GASTOS CORRIENTES	38	84	34	51	67	45	36	55	37	67	41	65	44	a. GASTOS CORRIENTES
1. Personal y Obligaciones Sociales	12	17	12	10	11	11	11	11	11	15	11	12	12	11
2. Pensiones y Otras Prest. Sociales	5	6	3	3	3	4	3	3	4	4	5	3	3	3
3. Bienes y Servicios	16	30	7	10	52	12	10	12	17	17	15	15	25	25
4. Donaciones y Transferencias 2/	0	0	0	0	0	0	0	0	0	0	0	0	0	0
5. Otros Gastos Corrientes	5	32	12	27	1	18	12	29	1	35	10	35	5	5
b. GASTOS DE CAPITAL	8	42	1	8	9	5	7	7	13	9	18	12	29	b. GASTOS DE CAPITAL
1. Adquisición de Activos No Financieros	7	34	1	8	9	5	7	7	13	9	18	12	29	1. Adquisición de Activos No Financieros
2. Otros gastos de capital 3/	1	8	0	0	0	0	0	0	0	0	0	0	0	2. Otros gastos de capital

1/ Información actualizada al 30 de noviembre de 2014.

2/ Neto de transferencias intergubernamentales.

3/ Incluye donaciones y transferencias.

FUENTE: Ministerio de Economía y Finanzas

ELABORACIÓN: BCRP, Sucursal Huancayo. Departamento de Estudios Económicos



ANEXO 7

HUÁNUCO: EJECUCIÓN PRESUPUESTAL DEL GOBIERNO REGIONAL 1/
(Millones de nuevos soles)

	2 013		2 014											
	NOV	DIC	ENE	FEB	MAR	ABR	MAY	JUN	JUL	AGO	SET	OCT	NOV	
GASTOS NO FINANCIEROS	70	149	47	42	74	70	58	66	69	97	67	73	87	GASTOS NO FINANCIEROS
a. GASTOS CORRIENTES	48	71	46	39	57	41	45	50	55	46	47	50	60	a. GASTOS CORRIENTES
1. Personal y Obligaciones Sociales	28	33	35	29	27	28	30	29	37	30	30	31	43	1. Personal y Obligaciones Sociales
2. Pensiones y Otras Prest. Sociales	3	5	4	3	3	3	3	3	5	3	3	3	5	2. Pensiones y Otras Prest. Sociales
3. Bienes y Servicios	12	25	6	6	25	9	11	11	13	11	12	13	11	3. Bienes y Servicios
4. Otros Gastos Corrientes	5	8	0	0	1	0	2	7	1	2	2	3	1	4. Otros Gastos Corrientes
b. GASTOS DE CAPITAL	21	78	1	3	17	29	13	16	14	50	20	23	28	b. GASTOS DE CAPITAL
1. Adquisición de Activos No Financieros	21	78	1	3	17	29	11	16	11	49	20	23	28	1. Adquisición de Activos No Financieros
2. Otros gastos de capital 2/	0	0	0	0	0	0	2	0	3	1	0	0	0	2. Otros gastos de capital

1/ Información actualizada al 30 de noviembre de 2014.

2/ Incluye donaciones y transferencias.

FUENTE: Ministerio de Economía y Finanzas

ELABORACIÓN: BCRP, Sucursal Huancayo. Departamento de Estudios Económicos



ANEXO 8

HUÁNUCO: EJECUCIÓN PRESUPUESTAL DE LOS GOBIERNOS LOCALES 1/

(Millones de nuevos soles)

	2 013		2 014											
	NOV	DIC	ENE	FEB	MAR	ABR	MAY	JUN	JUL	AGO	SET	OCT	NOV	
GASTOS NO FINANCIEROS	59	128	16	31	54	41	50	48	74	51	51	63	60	GASTOS NO FINANCIEROS
a. GASTOS CORRIENTES	16	26	11	14	15	16	18	18	23	18	20	18	17	a. GASTOS CORRIENTES
1. Personal y Obligaciones Sociales	3	3	4	3	3	3	3	3	4	3	3	3	4	1. Personal y Obligaciones Sociales
2. Pensiones y Otras Prest. Sociales	2	4	0	0	1	1	2	2	3	2	2	2	2	2. Pensiones y Otras Prest. Sociales
3. Bienes y Servicios	9	14	6	10	11	11	12	12	14	12	13	11	11	3. Bienes y Servicios
4. Donaciones y Transferencias	3	4	0	0	0	1	0	1	2	1	1	2	1	4. Donaciones y Transferencias
5. Otros Gastos Corrientes	0	0	0	0	0	0	0	0	0	0	0	0	0	5. Otros Gastos Corrientes
b. GASTOS DE CAPITAL	43	103	5	17	38	25	33	31	51	33	31	45	43	b. GASTOS DE CAPITAL
1. Adquisición de Activos No Financieros	42	102	4	16	38	25	32	30	51	33	31	44	42	1. Adquisición de Activos No Financieros
2. Otros gastos de capital 2/	0	0	1	1	0	0	0	0	0	0	0	1	0	2. Otros gastos de capital

1/ Información actualizada al 30 de noviembre de 2014.

2/ Incluye donaciones y transferencias.

FUENTE: Ministerio de Economía y Finanzas

ELABORACIÓN: BCRP, Sucursal Huancayo. Departamento de Estudios Económicos



ANEXO 9

HUÁNUCO: MOROSIDAD 1/
(En porcentajes)

ENTIDADES FINANCIERAS	2 013			2 014										ENTIDADES FINANCIERAS
	OCT	NOV	DIC	ENE	FEB	MAR	ABR	MAY	JUN	JUL	AGO	SET	OCT	
I. BANCA MÚLTIPLE	3,4	3,1	3,0	3,1	4,0	3,5	3,5	3,4	3,3	3,5	3,9	3,7	3,8	I. BANCA MÚLTIPLE
II. INSTITUCIONES NO BANCARIAS														II. INSTITUCIONES NO BANCARIAS
Financieras	5,6	5,5	5,6	5,3	5,3	5,0	5,1	4,9	4,7	4,7	4,8	4,6	4,5	Financieras
Cajas Municipales	5,6	5,6	5,4	6,1	6,3	6,2	6,7	6,6	6,3	6,6	6,7	6,5	6,3	Cajas Municipales
Cajas Rurales	30,8	29,0	25,9	27,3	30,2	35,2	38,9	40,6	48,0	50,4	52,1	46,0	39,2	Cajas Rurales
EDPYMEs	4,5	3,7	3,6	4,0	3,4	3,6	3,5	4,1	4,3	4,6	4,5	4,3	3,3	EDPYMEs
III. ENTIDADES ESTATALES														III. ENTIDADES ESTATALES
Banco de la Nación 2/	1,1	1,1	1,1	1,1	1,1	1,1	1,1	1,1	1,1	1,1	1,1	1,1	1,1	Banco de la Nación 2/
Agrobanco 3/	2,3	2,1	2,2	2,0	1,8	1,8	1,6	1,7	2,4	2,8	2,8	3,5	3,2	Agrobanco 3/
TOTAL	4,1	4,0	3,9	4,1	4,5	4,2	4,3	4,2	4,1	4,3	4,5	4,4	4,3	TOTAL

1/ Cifras preliminares.

2/ Sólo considera los créditos de consumo e hipotecario.

3/ No considera los créditos a las demás empresas del sector.

FUENTE: Superintendencia de Banca, Seguros y AFP

ELABORACIÓN: BCRP, Sucursal Huancayo. Departamento de Estudios Económicos