

BANCO CENTRAL DE RESERVA DEL PERÚ
SUCURSAL HUANCAYO



HUÁNUCO: Síntesis de Actividad Económica
Agosto 2014¹

Departamento de Estudios Económicos

El Banco Central de Reserva del Perú (BCRP) ha considerado presentar un conjunto de indicadores sectoriales de actividad económica con la finalidad de poder realizar el seguimiento del desempeño de la economía departamental. Para el sector real, se ha utilizado el Valor Bruto de Producción a precios del año 2007 para los sectores disponibles. Cabe señalar que a partir de enero 2014, el Instituto Nacional de Estadística (INEI) ha realizado el cambio de año base (de 1994 a 2007) para la construcción del Producto Bruto Interno (PBI) nacional, estando en elaboración la desagregación departamental. En la medida que se publique referida información, el BCRP volvería a elaborar para cada departamento un indicador agregado de actividad económica.

¹ En el presente informe participaron Francisco Callupe Casaño y Miguel Angel Campos Arias.

ÍNDICE

	<i>Página</i>
RESUMEN EJECUTIVO	3
I. ACTIVIDAD PRODUCTIVA.....	5
1. Actividad primaria.....	5
1.1 Sector agropecuario.....	5
1.2 Sector minería.....	7
2. Otros indicadores sectoriales.....	8
2.1 Sector construcción.....	8
2.2 Arribos a los establecimientos de hospedaje.....	8
II. ASPECTOS LABORALES	9
1. Empleo	9
III. SECTOR EXTERNO	10
1. Exportaciones.....	10
IV. CRÉDITOS Y DEPÓSITOS	11
1. Créditos	11
2. Depósitos	13
V. GASTO PÚBLICO NO FINANCIERO (Ejecución Presupuestal).....	14
1. Gasto corriente no financiero.....	14
2. Inversión pública	14
VI. ANEXOS	17

RESUMEN EJECUTIVO

Principales hechos de importancia

- En agosto, el sector minero se contrajo luego de dos meses consecutivos de resultados positivos, disminuyendo en el mes en 23,1 por ciento ante la menor producción de cobre, zinc y plata; mientras que la producción agropecuaria disminuyó en 1,7 por ciento, ante la menor oferta del sub sector pecuario.
- En cuanto a los otros indicadores de actividad económica en la región, destacó en agosto el incremento del crédito directo total (14,4 por ciento de variación nominal); crédito de consumo (20,8 por ciento); crédito hipotecario (14,1 por ciento); la inversión pública (79,6 por ciento); y los despachos de cemento (48,6 por ciento). Contrariamente, disminuyeron los arribos a los establecimientos de hospedaje (-7,2 por ciento); y el empleo formal en las empresas privadas formales de 10 y más trabajadores (-0,3 por ciento).

Actividad primaria

- El **sector agropecuario** se redujo en 1,7 por ciento interanual durante agosto, debido a la menor oferta del sub sector pecuario (-5,9 por ciento), ante las reducciones en leche, lana y carnes de llama y alpaca; contrarrestado ligera y parcialmente por la mayor actividad agrícola (0,5 por ciento). Entre enero y agosto, el sector creció 0,8 por ciento, sustentado en el aumento de la parte agrícola (4,3 por ciento), no obstante la menor actividad de la parte pecuaria (-9,6 por ciento).
- La **actividad minera** disminuyó, luego de dos meses seguidos de resultados favorables, cayendo en el mes en 23,1 por ciento ante la menor producción de cobre, zinc y plata, contrarrestado parcialmente por el incremento en plomo; mientras que entre enero y agosto se contrajo en 12,4 por ciento, influenciado principalmente por la menor producción de enero (-45,0 por ciento) y abril (-40,3 por ciento). En el departamento sólo opera la Minera Raura.

Otros indicadores de actividad económica

- En agosto, los **despachos de cemento** aumentaron en 48,6 por ciento, respecto a similar mes del año 2013, sustentado por el dinamismo de la inversión privada y el aumento por cuarto mes seguido de la inversión pública, principalmente en los gobiernos, Nacional (30,3 por ciento) y Regional (541,9 por ciento). Entre enero y agosto, creció 31,3 por ciento, influenciado por la inversión privada, toda vez que la inversión pública en el avance sólo creció en 0,1 por ciento, destacando en el departamento la construcción de viviendas, conjuntos habitacionales, de la Central Hidroeléctrica de Chaglla y de un centro comercial.
- Los **arribos a los establecimientos de hospedaje** decrecieron luego de 10 meses de crecimiento consecutivo, disminuyendo en el mes en 7,2 por ciento ante la menor afluencia de turistas nacionales y extranjeros, explicado por las menores visitas hacia las provincias de Huánuco y Leoncio Prado (Tingo María). En el periodo enero - agosto, los arribos aumentaron 9,4 por ciento interanual, como resultado de la mayor afluencia de visitantes nacionales y extranjeros.
- El **empleo formal** en las empresas privadas formales de más de 10 trabajadores en la ciudad de Huánuco se redujo en el mes 0,3 por ciento, explicado por la menor demanda en las ramas de industria manufacturera (-7,9 por ciento) y servicios (-2,1 por ciento). Entre enero y agosto, creció 2,0 por ciento.

- El **crédito directo total** en la región (S/. 1 237,5 millones) creció 14,4 por ciento en agosto, con respecto a igual mes del año 2013, ante los mayores montos colocados por la banca múltiple, instituciones no bancarias, Agrobanco y el Banco de la Nación. De otro lado, según tipo aumentaron en todos los segmentos, destacando el incremento en los orientados a los segmentos de **consumo** (20,8 por ciento) e **hipotecario** (14,1 por ciento).
- La **inversión pública** del mes (S/. 91,2 millones) se expandió 79,6 por ciento interanual, ante los mayores montos devengados en los gobiernos, Nacional (30,3 por ciento) y, principalmente, Regional (541,9 por ciento), no obstante la contracción en las municipalidades (-9,5 por ciento). Entre enero y agosto, sumó S/. 427,1 millones, lo que representó un incremento de 0,1 por ciento interanual, ante los incrementos en los gobiernos, Nacional y Regional. Entre enero y agosto, los tres proyectos con mayor monto ejecutado (devengado) fueron: “Mejoramiento de la capacidad resolutive de los servicios de salud del hospital regional Hermilio Valdizan de Huánuco - Nivel III - 1” con un gasto de S/. 19,5 millones a cargo del Gobierno Regional; la “Rehabilitación y remodelación de la infraestructura educativa y equipamiento de la institución educativa Juan José Crespo y Castillo, Ambo, provincia de Ambo” a cargo del Gobierno Central con un gasto de S/. 11,7 millones; y la “Instalación del sistema integral de agua potable y alcantarillado del centro poblado de Puerto Sungaro, distrito de Puerto Inca, provincia de Puerto Inca”, con un gasto de S/. 9,6 millones a cargo del municipio local.

CUADRO N° 1
OTROS INDICADORES DE ACTIVIDAD ECONÓMICA
(Variación % respecto a similar mes del año anterior)

	Mar.14	Abr.14	May.14	Jun.14	Jul.14	Ago.14
Despachos de cemento 1/	↑ 15,7	↑ 27,4	↑ 35,6	↑ 36,0	↑ 45,0	↑ 48,6
Arribos a los establecimientos de hospedaje	↑ 19,1	↑ 20,2	↑ 21,7	↑ 3,7	↑ 18,4	↓ -7,2
Empleo formal urbano 2/	↓ -4,3	↑ 3,2	↑ 2,4	↑ 4,9	↑ 3,9	↓ -0,3
Crédito total 3/	↑ 14,2	↑ 12,9	↑ 13,2	↑ 13,3	↑ 13,3	↑ 14,4
Crédito de consumo 3/	↑ 24,1	↑ 24,2	↑ 23,9	↑ 23,5	↑ 22,0	↑ 20,8
Crédito hipotecario 3/	↑ 10,6	↑ 7,5	↑ 6,9	↑ 8,0	↑ 11,5	↑ 14,1
Inversión pública 1/	↑ 7,5	↓ -46,8	↑ 22,9	↑ 6,3	↑ 8,3	↑ 79,6

1/ En términos reales.

2/ En empresas de 10 a más trabajadores situadas en la ciudad de Huánuco.

3/ En términos nominales.

Fuentes: BCRP - Sucursal Huancayo, UNACEM, MINCETUR, MTPE, SBS y MEF.

I. ACTIVIDAD PRODUCTIVA

1. Actividad primaria

1.1 Sector agropecuario

- La actividad agropecuaria se contrajo por segundo mes seguido, disminuyendo en el mes en 1,7 por ciento ante la menor actividad pecuaria que cayó en 5,9 por ciento, contrarrestado parcialmente por el aumento de la parte agrícola (0,5 por ciento). Entre enero y agosto, aumentó en 0,8 por ciento, explicado por el resultado favorable de la parte agrícola (4,3 por ciento), no obstante la contracción de la parte pecuaria (-9,6 por ciento).

CUADRO N° 2
SECTOR AGROPECUARIO 1/
(Miles de toneladas)

Subsectores	Estructura Porcentual 2012 /2	Agosto			Enero - Agosto		
		2 013	2 014	Var.%	2 013	2 014	Var.%
AGRÍCOLA	77,0			0,5			4,3
Orientada al mercado interno 2/	71,2			-0,8			4,0
Papa Blanca	18,0	6,2	5,6	-9,9	240,0	259,6	8,2
Papa Amarilla+Color	26,2	4,0	3,6	-11,2	131,5	137,5	4,6
Plátano	5,4	12,9	15,6	20,4	100,6	122,4	21,6
Yuca	1,9	6,2	5,5	-10,7	38,3	38,1	-0,7
Olluco	1,1	0,0	0,0	-27,8	18,0	20,8	15,7
Arroz Cáscara	2,9	2,0	2,1	3,1	22,3	20,8	-6,9
Maíz Amiláceo	2,5	3,2	2,9	-10,1	19,1	18,3	-4,1
Arveja Grano Verde	1,5	1,6	1,5	-8,3	17,5	15,1	-13,4
Orientada al mercado externo y agroindustria 2/	5,7			18,6			6,5
Maíz A. Duro	2,7	1,3	1,1	-11,0	28,9	24,2	-16,3
Café	1,6	0,2	0,2	12,2	2,8	3,4	23,7
Cacao	1,4	0,2	0,3	47,5	2,2	2,8	24,5
PECUARIO	23,0			-5,9			-9,6
Carne de vacuno 3/	12,5	1,8	1,6	-6,2	12,7	11,4	-9,9
Carne de ave 3/	0,6	0,1	0,1	-2,5	1,0	1,0	-2,2
Carne de ovino 3/	1,4	0,1	0,1	-2,2	1,0	1,0	-4,9
Leche	4,1	3,2	2,7	-17,6	26,8	19,6	-27,0
SECTOR AGROPECUARIO	100,0			-1,7			0,8

1/ Cifras preliminares

2/ A precios de 2007

3/ Peso neto

Fuente: Ministerio de Agricultura y Riego

Elaboración: BCRP, Sucursal Huancayo. Departamento de Estudios Económicos

- La mayor producción en agosto del subsector agrícola (0,5 por ciento) se sustentó en el aumento de la oferta con destino al mercado externo y agroindustria (18,6 por ciento), sobresaliendo los incrementos en cacao y café; mientras que se redujo en la oferta con destino al mercado interno (-0,8 por ciento), ante la menor oferta de yuca, papa blanca y papa amarilla, trigo, maíz amiláceo, arveja grano verde, frejol grano seco, cebada grano, zapallo y olluco. Respecto a café, se explicó por una regularización estadística ante el registro de mayores áreas en producción; y en cacao, por el ingreso de mayores áreas de crecimiento a producción. La caída en papa blanca y papa amarilla se justificó por los bajos precios de mercado ante la mayor oferta de Lima provincias e Ica. Entre enero y agosto, la parte agrícola creció 4,3 por ciento, ante la mayor oferta hacia el mercado interno (4,0 por ciento), y para el mercado externo y agroindustria (6,5 por ciento); destacando en el primer caso, los incrementos en plátano, papa blanca y amarilla, olluco y frejol grano seco; mientras que en el segundo se relacionó a café y cacao.

- La producción pecuaria se redujo en agosto 5,9 por ciento, ante la menor oferta de leche (-17,6 por ciento), fibra de alpaca (-23,8 por ciento) y por carnes de vacuno (-6,2 por ciento), ave (-2,5 por ciento), ovino (-2,2 por ciento) y alpaca (-31,8 por ciento). Entre enero y agosto, como efecto de las caídas consecutivas desde enero pasado, disminuyó 9,6 por ciento, destacando la menor producción de leche (-27,0 por ciento), lana (-34,7 por ciento) y carnes de vacuno (-9,9 por ciento), ovino (-4,9 por ciento) y ave (-2,2 por ciento).
- La mayor actividad ganadera se localiza en la provincia de Puerto Inca, favorecida por la disponibilidad de pastos, adquiriendo significativa importancia la producción de carne de vacuno, que llegó a representar entre enero y agosto de 2014 y a precios de 2007, el 52 por ciento del Valor Bruto de Producción (VBP) pecuario, seguido de leche (11 por ciento) y carne de porcino (11 por ciento). La producción de carne de vacuno se destina a los mercados local y regional.
- En cuanto a las siembras, durante el primer mes de la nueva campaña agrícola (2014 -2015) se instalaron 10 447 hectáreas, inferior en 525 hectáreas (-4,8 por ciento) respecto a su similar de la campaña anterior (2013-2014), debido a menores instalaciones de cultivos permanentes (579 hectáreas o 98,8 por ciento menos), no obstante el incremento en los transitorios (54 hectáreas o 0,5 por ciento más). Respecto a la caída en los cultivos permanentes, se explicó por las nulas instalaciones de cacao y café, explicándose en el primer caso por un efecto base, debido a que en la campaña pasada en el mes de agosto 2013 se ejecutó el Proyecto “Mejoramiento de la Cadena de valor del café en 15 localidades de la provincia de Marañón y financiado por Devida, lo que no sucedió en la presente campaña; mientras que en cacao se justificó porque en la campaña anterior se instalaron áreas significativas con apoyo del Fondo Ítalo Peruano, las que culminaron en agosto de 2013.

CUADRO N° 3
SUPERFICIE SEMBRADA 1/
(Hectáreas)

	Campaña Agrícola 2/		Variación	
	2013-2014	2014-2015	Absoluta	Porcentual
Cultivos Transitorios	10 386	10 440	54	0,5
Papa Blanca	2 703	3 026	323	11,9
Papa Amarilla+Color	2 229	2 243	14	0,6
Maíz A. Duro	1 784	1 786	2	0,1
Maíz Amiláceo	937	956	19	2,0
Yuca	508	532	24	4,7
Olluco	555	508	-47	-8,5
Arroz Cáscara	434	428	-6	-1,4
Haba Grano Seco	419	317	-102	-24,3
Oca	179	170	-10	-5,3
Frijol Grano Seco	184	107	-77	-41,8
Otros	455	369	-87	-19,0
Cultivos Permanentes	586	7	-579	-98,8
Palta	0	5	5	-
Melocotón	1	2	1	200,0
Rocoto	1	1	-1	-50,0
Algodón Rama	0	0	0	-
Cacao	160	0	-160	-100,0
Otros	424	0	-424	-100,0
TOTAL	10 972	10 447	-525	-4,8

1/ Cifras preliminares

2/ Corresponde al mes de agosto

Fuente: Dirección Regional de Agricultura - Huánuco

Elaboración: BCRP, Sucursal Huancayo. Departamento de Estudios Económicos



1.2 Sector minería

- La actividad minera decreció luego de dos meses consecutivos de resultados positivos, disminuyendo en el mes en 23,1 por ciento ante la menor producción de cobre (-59,9 por ciento), zinc (-24,5 por ciento) y plata (-10,7 por ciento), no obstante el incremento en plomo (1,3 por ciento).
- Entre enero y agosto se redujo 12,4 por ciento, ante los desfavorables resultados entre enero y mayo, además de agosto, disminuyendo la producción de todos los concentrados mineros considerados con excepción de plata. En el acumulado, a precios de 2007, la producción de zinc representó el 48 por ciento del VBP minero acumulado, seguido por plata (24 por ciento) y plomo (18 por ciento).
- La producción se concentra en la empresa minera Raura, ubicada en la cumbre de la Cordillera Occidental, entre los departamentos de Huánuco (provincia de Lauricocha, distrito de San Miguel de Cauri) y Lima (provincia de Oyón).

**CUADRO N° 4
SECTOR MINERÍA 1/**

(Variación % real respecto a similar periodo del año anterior)

	Estructura Porcentual 2012 2/	Agosto			Enero - Agosto		
		2 013	2 014	Var. %	2 013	2 014	Var. %
Cobre (TMF)	16,4	283	113	-59,9	2 302	1 239	-46,2
Plomo (TMF)	15,3	945	957	1,3	7 004	6 420	-8,3
Zinc (TMF)	48,7	2 277	1 718	-24,5	15 764	14 404	-8,6
Plata (Kg.f)	19,6	4 856	4 338	-10,7	37 732	39 412	4,5
TOTAL	100,0			-23,1			-12,4

1/ Cifras preliminares.

2/ A precios de 2007.

Fuente: Ministerio de Energía y Minas.

Elaboración: BCRP, Sucursal Huancayo. Departamento de Estudios Económicos.

**GRÁFICO N° 1
CRECIMIENTO DE LA PRODUCCIÓN MINERA**
(Variación % real respecto a similar mes del año anterior)

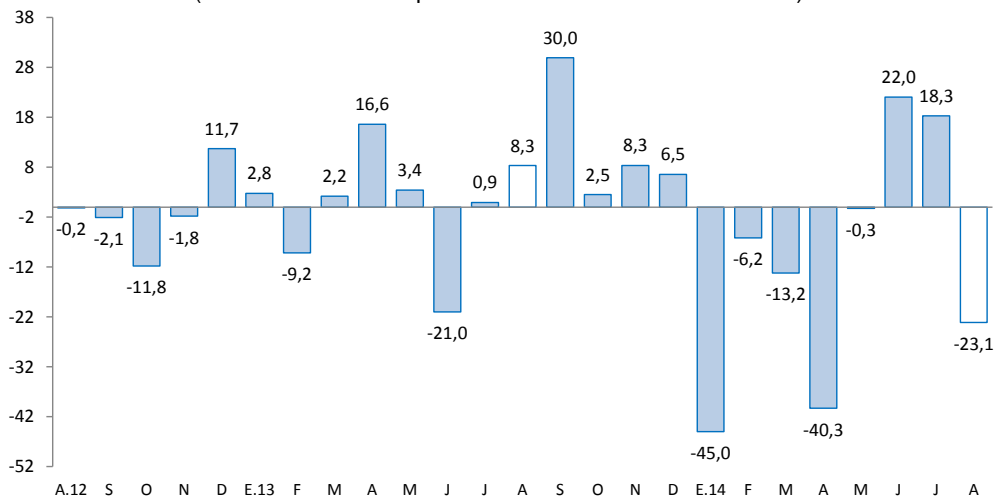

Fuente: MINEM.

Elaboración: BCRP, Sucursal Huancayo, Departamento de Estudios Económicos.

2. Otros indicadores sectoriales

2.1 Sector construcción

- Los despachos de cemento continuaron con su dinamismo al sumar 38 meses consecutivos de resultados positivos, aumentando en el mes en 48,6 por ciento interanual, ante el avance de la inversión privada a través de obras de empresas constructoras y de familias (auto consumo), destacando la edificación de departamentos habitacionales, de la Central Hidroeléctrica de Chaglla y de un nuevo centro comercial en la ciudad de Huánuco, a los que se sumó por cuarto mes consecutivo el incremento de la inversión pública (79,6 por ciento), luego de ser negativo en enero, febrero y abril pasados.
- Entre enero y agosto, los despachos crecieron 31,3 por ciento, influenciado por los mayores aumentos registrados en enero (22,9 por ciento), abril (27,4 por ciento), mayo (35,6 por ciento), junio (36,0 por ciento), julio (45,0 por ciento) y agosto (48,6 por ciento), al aumentar la demanda privada (familias y constructoras) que se viene observando desde hace varios años a través de mayores edificaciones por parte de familias inmigrantes que proceden de la ciudad de Cerro de Pasco, de la Central Hidroeléctrica de Chaglla y de un nuevo centro comercial. En el avance la inversión pública sólo aumentó en 0,1 por ciento.

GRÁFICO N° 2
CRECIMIENTO DE LOS DESPACHOS DE CEMENTO
(Variación % real respecto a similar mes del año anterior)

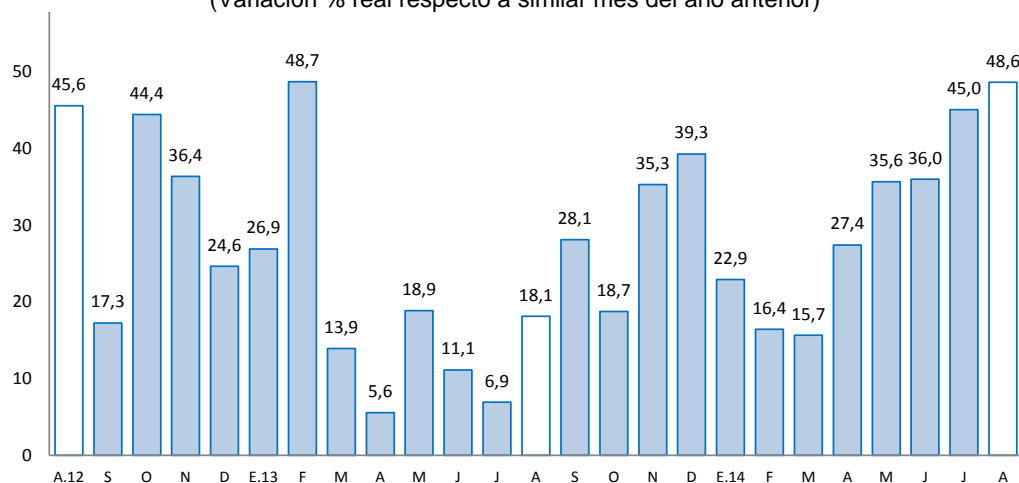

Fuente: BCRP, Sucursal Huancayo en base a información de UNACEM (Plantas Condorcocha y Atocongo).

2.2 Arribos a los establecimientos de hospedaje

- El número de arribos a los establecimientos de hospedaje durante agosto (50,2 miles) se redujo en 7,2 por ciento interanual; mientras que entre enero y agosto los arribos (384,0 miles) se expandieron 9,4 por ciento. En el primer caso, se asoció a la menor afluencia de visitantes nacionales y extranjeros hacia las provincias de Huánuco y Leoncio Prado (Tingo María). Respecto a las pernoctaciones, disminuyeron 6,8 por ciento en el mes y crecieron en 4,6 por ciento en el acumulado. De los atractivos turísticos registrados en Huánuco, sobresale Kotosh, donde se encuentra el “Templo de las Manos Cruzadas”, mientras que en Tingo María se cuenta con la Cueva de las Lechuzas, la Cueva de las Pavas y la Bella Durmiente, entre los principales.
- Del total de arribos entre enero y agosto, el 99,5 por ciento fueron nacionales, de los cuales el 50 por ciento procedió del propio departamento, seguido de Lima Metropolitana (21 por ciento), Lima provincias (5 por ciento) y Junín (4 por ciento).

GRÁFICO N° 3
CRECIMIENTO DE ARRIBOS A ESTABLECIMIENTOS DE HOSPEDAJE
(Variación %)

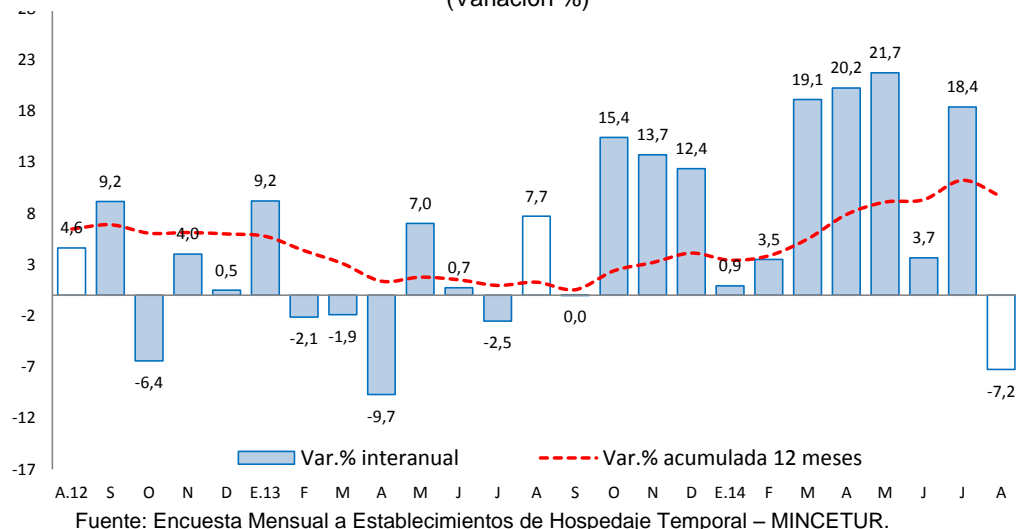

II. ASPECTOS LABORALES

1. Empleo

- El empleo en la ciudad de Huánuco, en empresas privadas formales de 10 a más trabajadores, se redujo 0,3 por ciento en agosto, debido a la menor demanda en las ramas de industria manufacturera (-7,9 por ciento) y servicios (-2,1 por ciento).
- Entre enero y agosto, aumentó 2,0 por ciento, explicado por la mayor demanda en las ramas de transportes, almacenes y comunicaciones (4,2 por ciento); y servicios (4,7 por ciento); no obstante las reducciones en industria manufacturera y comercio.

CUADRO N° 5
CIUDAD DE HUÁNUCO: ÍNDICE MENSUAL DE EMPLEO EN EMPRESAS PRIVADAS FORMALES DE 10 Y MÁS TRABAJADORES POR RAMA DE ACTIVIDAD ECONÓMICA 1/
(Octubre 2010=100)

	Agosto			Enero - Agosto		
	2013	2014	Var.%	2013	2014	Var.%
Extractiva 2/	-	-	-	-	-	-
Industria manufacturera	100,0	92,1	-7,9	104,6	99,0	-5,3
Comercio	117,7	119,4	1,5	122,0	119,6	-2,0
Transporte, almacenes y comunicaciones	123,0	127,5	3,7	120,5	125,6	4,2
Servicios 3/	105,7	103,6	-2,1	105,5	110,4	4,7
Total	110,6	110,3	-0,3	111,6	113,9	2,0

Nota: La información corresponde al primer día de cada mes.

1/ Cifras preliminares.

2/ Conformada por las subramas agricultura, pesca y minería.

3/ Conformada por las subramas servicios prestados a empresas, restaurantes y hoteles, establecimientos financieros, enseñanza, servicios sociales y comunales; y electricidad, gas y agua.

Fuente: MTPE - Encuesta Nacional de Variación del Empleo (ENVME)

Elaboración: BCRP, Sucursal Huancayo. Departamento de Estudios Económicos.

GRÁFICO N° 4
CIUDAD DE HUÁNUCO: EMPLEO FORMAL URBANO EN EMPRESAS DE 10 A MÁS TRABAJADORES
 (Variación % respecto a similar mes del año anterior)

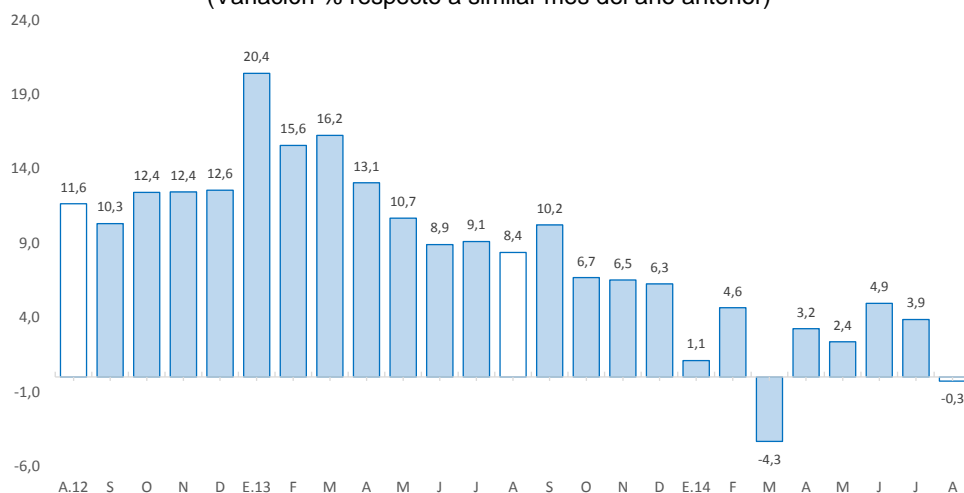

Fuente: Ministerio de Trabajo y Promoción del Empleo.

III. SECTOR EXTERNO

1. Exportaciones

- Las exportaciones de Huánuco totalizaron en agosto US\$ 5,8 millones, superior en US\$ 1,0 millones (22,3 por ciento), explicado por mayores envíos de productos tradicionales en US\$ 0,8 millones (21,5 por ciento) y de los no tradicionales en US\$ 0,3 millones (25,3 por ciento). Las mayores ventas de **productos tradicionales** se explicaron por los mayores envíos de productos mineros en US\$ 0,9 millones (27,1 por ciento), principalmente por concentrados de plomo, no obstante la contracción en los envíos de café (sin tostar y descafeinar). Respecto a los **no tradicionales**, el incremento se relacionó a mayores envíos de productos agropecuarios, principalmente de derivados de cacao, luego que se pospusieran a mediados de año.

CUADRO N° 6
EXPORTACIONES POR GRUPO DE PRODUCTOS 1/
 (Valor FOB en millones de US\$)

	Estructura % 2 013	Agosto			Enero - Agosto		
		2 013	2 014	Var. %	2 013	2 014	Var. %
Productos Tradicionales	90,3	3,7	4,5	21,5	76,8	54,5	-29,1
Agropecuario	2,3	0,2	0,1	-61,5	0,6	0,7	27,5
Minero	88,0	3,5	4,4	27,1	76,3	53,8	-29,5
Productos No Tradicionales	9,7	1,0	1,2	25,3	8,8	9,7	11,0
Agropecuarios	9,5	1,0	1,2	25,3	8,6	9,6	11,9
Pesquero	0,0	0,0	0,0	-	0,0	0,0	-100,0
Textil	0,1	0,0	0,0	-	0,1	0,0	-100,0
Maderas y papeles, y sus manf.	0,0	0,0	0,0	-	0,0	0,0	2 700,0
Químicos	0,0	0,0	0,0	-	0,0	0,0	-
Minería No Metálica	0,0	0,0	0,0	-	0,0	0,0	-100,0
Sidero-Metalúrgico	0,0	0,0	0,0	-	0,0	0,0	-100,0
Otros No Tradicionales	0,0	0,0	0,0	-	0,0	0,1	-
Total Exportaciones	100,0	4,7	5,8	22,3	85,6	64,2	-25,0

1/ Cifras Preliminares

Fuente: SUNAT.

Elaboración: BCRP, Sucursal Huancayo. Departamento de Estudios Económicos.



- Entre enero y agosto, las ventas totalizaron US\$ 64,2 millones, inferior en US\$ 21,4 millones (-25,0 por ciento), explicado por la contracción en los envíos de productos tradicionales en US\$ 22,3 millones (-29,1 por ciento), contrarrestado parcialmente por el incremento de los no tradicionales en US\$ 1,0 millones (11,0 por ciento). Respecto a los **tradicionales**, que significaron el 84,8 por ciento del total, la disminución se explicó por menores ventas de productos mineros en US\$ 22,5 millones (-29,5 por ciento), principalmente por concentrados de cobre. El incremento de los **no tradicionales**, se justificó por los mayores envíos de productos agropecuarios en US\$ 1,0 millones (11,9 por ciento), principalmente por cacao y sus derivados.
- Los mayores envíos se destinaron a Corea del Sur (26,4 por ciento), Canadá (19,8 por ciento), China (17,5 por ciento), Alemania (6,9 por ciento), Italia (5,3 por ciento) y España (3,5 por ciento); mientras que según productos, los mayores envíos fueron de concentrados de plomo (31,1 por ciento), concentrados de cobre (26,7 por ciento), concentrados de zinc (25,9 por ciento), cacao y sus derivados (14,4 por ciento) y café (1,1 por ciento).

IV. CRÉDITOS Y DEPÓSITOS

1. Créditos

- El crédito total en Huánuco sumó S/. 1 237,5 millones al término del mes, aumentando en 14,4 por ciento, debido a mayores montos concedidos por Agrobanco (143,3 por ciento), la Banca Múltiple (14,0 por ciento), Cajas Municipales (7,3 por ciento) y Financieras (19,0 por ciento). En el caso de Agrobanco, se explicó por el otorgamiento de créditos para renovación de plantas de café, por créditos para productos agrícolas y por el aumento de créditos pecuarios (incluido para mejora de pastos). En la Banca Múltiple, creció por compra de deuda; y en las Cajas Municipales, por mayor demanda en la provincia de Huánuco y Leoncio Prado. Respecto a la caída en 57,9 por ciento en las Cajas Rurales, se explicó por problemas de morosidad. Según tipo de crédito, el aumento de 12,3 y 12,9 por ciento en los destinados a la pequeña y micro empresa, respectivamente, se explicó por mayores montos otorgados por Agrobanco, promocionando la producción de productos agrícolas como cacao.

CUADRO N° 7
HUÁNUCO: CRÉDITO DIRECTO
(Saldos en millones de nuevos soles)

	Estructura % Agosto 2014	Agosto		Variación %
		2 013	2 014	
Banco de la Nación 1/	6,4	70,9	79,0	11,4
Agrobanco 2/	3,0	15,4	37,4	143,3
Banca Múltiple	52,8	573,1	653,3	14,0
Instituciones No Bancarias	37,8	422,0	467,7	10,8
Cajas Municipales	22,3	256,7	275,4	7,3
Cajas Rurales	0,1	3,0	1,3	-57,9
Edpymes	1,3	15,1	15,8	4,5
Financieras	14,2	147,2	175,3	19,0
Total	100,0	1 081,4	1 237,5	14,4
Corporativo, gran y mediana empresa	17,6	203,8	218,3	7,1
Pequeña empresa	22,0	242,6	272,6	12,3
Microempresa	14,7	161,5	182,3	12,9
Consumo	35,1	359,3	434,1	20,8
Hipotecario	10,5	114,2	130,3	14,1
En moneda nacional	92,1	969,0	1 140,0	17,6
En moneda extranjera	7,9	112,3	97,5	-13,2

1/ No considera los créditos a las demás empresas del sector.

2/ Sólo considera los créditos de consumo e hipotecario.

Fuente: Superintendencia de Banca, Seguros y AFP

Elaboración: BCRP, Sucursal Huancayo. Departamento de Estudios Económicos.

- Según tipo de crédito, al término de agosto, el 35,1 por ciento del crédito total se orientó al segmento de consumo, seguido de los otorgados a la pequeña empresa (22,0 por ciento), corporativo, gran y mediana empresa (17,6 por ciento), y microempresa (14,7 por ciento).
- El **ratio de dolarización en los créditos** alcanzó 7,9 por ciento al término de agosto, menor en 2,5 puntos porcentuales respecto de similar mes de 2013, debido a que los créditos en moneda extranjera se contrajeron en 13,2 por ciento; mientras que los otorgados en moneda nacional aumentaron en 17,6 por ciento.

GRÁFICO Nº 5
HUÁNUCO: CRECIMIENTO DEL CREDITO DIRECTO
 (Variación % respecto a similar mes del año anterior)

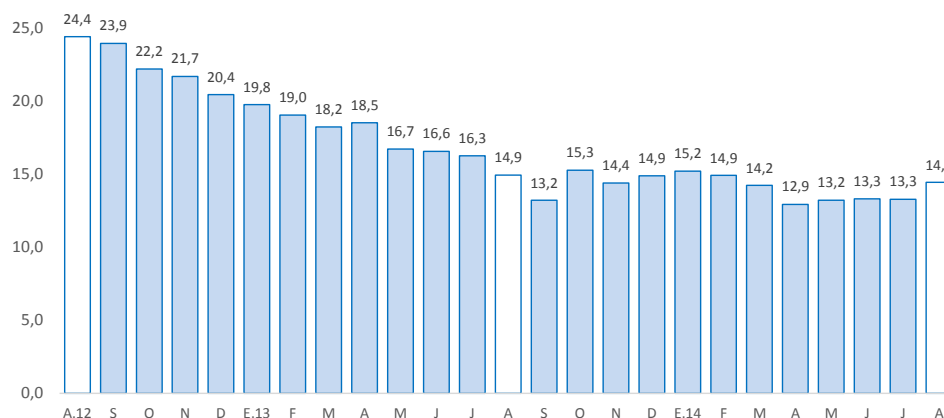

Fuente: Superintendencia de Banca, Seguros y AFP.
 Elaboración: BCRP, Sucursal Huancayo. Departamento de Estudios Económicos.

- Por su parte, la **morosidad** al término de julio (última información disponible por la SBS), alcanzó 4,3 por ciento, mayor en 0,6 de punto porcentual respecto a similar mes de 2013. Los mayores ratios se registraron en las Cajas Rurales (50,4 por ciento), seguido de las Cajas Municipales (6,6 por ciento).

GRÁFICO Nº 6
HUÁNUCO: TASA DE MOROSIDAD 1/ 2/
 (Porcentaje)

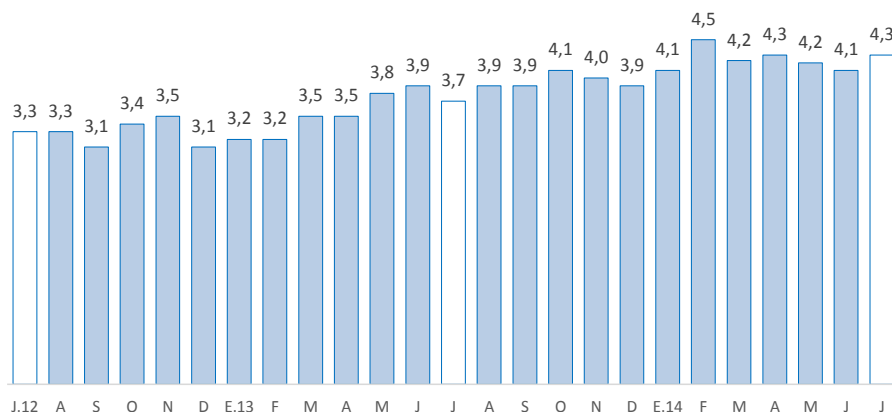

1/ Morosidad = (créditos vencidos + créditos en cobranza judicial) / colocaciones brutas.
 2/ Preliminar

Fuente: Superintendencia de Banca, Seguros y AFP.
 Elaboración: BCRP, Sucursal Huancayo. Departamento de Estudios Económicos

2. Depósitos

- Los depósitos en Huánuco (S/. 802,3 millones) aumentaron 14,9 por ciento en términos nominales, explicado por los mayores montos captados por la Banca Múltiple (23,3 por ciento), influenciado por los nuevos requerimientos de cobertura de liquidez por la SBS, observándose el ingreso de captaciones en ahorro y a plazo de trabajadores mineros procedentes de Cerro de Pasco al mudarse sus familias principalmente hacia la ciudad de Huánuco. También aumentó en las Cajas Municipales (7,2 por ciento), Banco de la Nación (6,4 por ciento) y Financieras (11,4 por ciento), explicándose este último por el ingreso de dos nuevas empresas en agosto 2013 y enero 2014 (efecto base).
- El **ratio de dolarización en los depósitos** alcanzó 10,8 por ciento al término de agosto, inferior en 1,6 puntos porcentuales respecto de similar mes de 2013, debido a que los depósitos en moneda nacional aumentaron en 16,9 por ciento; en tanto que los otorgados en moneda extranjera crecieron a una menor tasa (0,4 por ciento).

CUADRO Nº 8
HUÁNUCO: DEPÓSITOS
(Saldos en millones de nuevos soles)

	Estructura % Agosto 2014	Agosto		Variación %
		2 013	2 014	
Banco de la Nación	35,2	265,4	282,3	6,4
Banca Múltiple	53,2	346,1	426,7	23,3
Instituciones No Bancarias	11,6	86,9	93,3	7,3
Cajas Municipales	10,6	79,6	85,4	7,2
Cajas Rurales	0,0	0,3	0,1	-62,4
Financieras	1,0	7,0	7,8	11,4
Total	100,0	698,4	802,3	14,9
Vista	33,8	252,5	271,0	7,3
Ahorro	42,4	292,8	339,8	16,1
A plazos	23,9	153,0	191,5	25,1
En moneda nacional	89,2	611,9	715,5	16,9
En moneda extranjera	10,8	86,4	86,8	0,4

Fuente: Superintendencia de Banca, Seguros y AFP.

Elaboración: BCRP, Sucursal Huancayo. Departamento de Estudios Económicos.

GRÁFICO Nº 7
HUÁNUCO: CRECIMIENTO DE LOS DEPÓSITOS
(Variación % respecto a similar mes del año anterior)

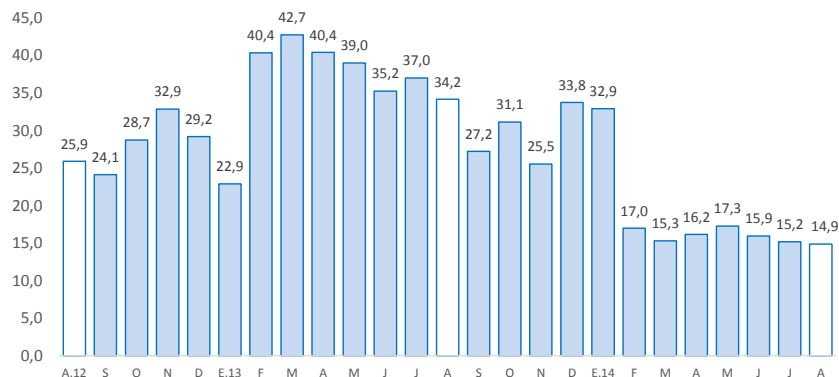

Fuente: Superintendencia de Banca, Seguros y AFP.

Elaboración: BCRP, Sucursal Huancayo. Departamento de Estudios Económicos.

V. EJECUCIÓN PRESUPUESTAL

1. Gasto corriente no financiero

- La ejecución presupuestal del gasto corriente no financiero, neto de transferencias intergubernamentales, en agosto (S/. 131,2 millones) se incrementó en S/. 13,3 millones (8,4 por ciento de variación real) respecto de su similar del año anterior, ante los mayores incrementos en el Gobierno Nacional, no obstante la contracción en el Gobierno Regional y municipalidades. En el Gobierno Nacional, cuyo gasto creció en S/. 30,1 millones, el incremento se relacionó a la mayor compra de bienes y servicios y otros gastos corrientes; mientras que las reducciones en el Gobierno Regional y municipios se asociaron a menores compras de bienes y servicios, y pago de pensiones, respectivamente.
- Entre enero y agosto sumó S/. 901,6 millones, superior en S/. 154,0 millones (16,7 por ciento de variación real interanual), explicado por el incremento del gasto en los tres niveles de gobierno, principalmente en los gobiernos Nacional y Regional con S/. 106,6 y S/. 38,3 millones de aumento, respectivamente. En el Gobierno Nacional se explicó por mayores compras de bienes y servicios; mientras que en el Gobierno Regional y las municipalidades se relacionaron a remuneraciones y compra de bienes y servicios. En el avance, el 43,4 por ciento del gasto se concentró en el Gobierno Nacional, seguido del Gobierno Regional (42,0 por ciento) y las municipalidades (14,7 por ciento).

CUADRO N° 9
GASTO CORRIENTE NO FINANCIERO /1 /2
(Millones de nuevos soles)

	Agosto			Enero - Agosto		
	2 013	2 014	Var.% real	2 013	2 014	Var.% real
Gobierno Nacional	37,0	67,0	76,6	284,8	390,8	32,8
Gobierno Regional	63,4	46,4	-28,8	340,2	378,5	7,6
Gobiernos locales	17,4	17,7	-1,0	122,5	132,2	4,4
Total	117,8	131,2	8,4	747,6	901,6	16,7

1/ Información actualizada al 31 de agosto de 2014.

2/ Neto de transferencias intergubernamentales. Comprende pensiones y otros gastos corrientes.

Fuente: Ministerio de Economía y Finanzas

Elaboración: BCRP, Sucursal Huancayo. Departamento de Estudios Económicos

2. Inversión pública

- La inversión pública en Huánuco totalizó en agosto S/. 91,2 millones, superior en S/. 41,8 millones (79,6 por ciento en términos reales) ante los mayores gastos en los gobiernos, Nacional y Regional. En el Gobierno Regional, cuyo gasto aumentó S/. 41,9 millones, se asoció a la expansión en los sectores de cultura y deporte (S/. 23,7 millones más), protección social (S/. 11,5 millones de incremento), comunicaciones (S/. 2,3 millones), y vivienda y desarrollo urbano (S/. 2,0 millones más); mientras que en el Gobierno Nacional, cuya inversión creció en S/. 2,3 millones, se relacionó a educación (S/. 2,7 millones de incremento) y agropecuaria (S/. 1,7 millones más). Se observa mayores gastos en los últimos meses en el Gobierno Regional por motivo de la culminación de actividades de la gestión actual, no registrándose lo mismo en los municipios.
- Entre enero y agosto, acumuló S/. 427,1 millones, superior en S/. 14,4 millones (0,1 por ciento en términos reales) ante el aumento registrado en el Gobierno Nacional (S/. 7,2 millones más) y el Gobierno Regional (S/. 21,1 millones más); en el primer caso ante los incrementos en los sectores de protección social (S/. 25,6 millones de aumento), vivienda y desarrollo urbano

(S/. 10,7 millones más), comunicaciones (S/. 8,2 millones), minería (S/. 8,1 millones) y pesca (S/. 7,9 millones), entre los principales. En los municipios, la contracción se relacionó a menores gastos en educación, transportes, trabajo, cultura y deporte, y comercio, entre los más resaltantes.

- En cuanto al avance de la inversión pública, lo ejecutado entre enero y agosto representó en la región el 44,8 por ciento de su Presupuesto Institucional Modificado (PIM) que sumó en el avance S/. 954,0 millones. El Gobierno Regional registró un avance de 58,8 por ciento, seguido de las municipalidades (46,8 por ciento) y el Gobierno Nacional (25,8 por ciento).

CUADRO Nº 10
INVERSIÓN PÚBLICA 1/ 2/
(Millones de nuevos soles)

	Agosto			Enero - Agosto		
	2 013	2 014	Var.% real	2 013	2 014	Var.% real
Gobierno Nacional	6,9	9,2	30,3	51,5	58,7	10,2
Gobierno Regional	7,5	49,4	541,9	117,5	138,6	14,1
Gobiernos locales	35,1	32,6	-9,5	243,7	229,8	-8,7
Total	49,5	91,2	79,6	412,8	427,1	0,1

1/ Información actualizada al 31 de agosto de 2014.

2/ Comprende la adquisición de activos no financieros

Fuente: Ministerio de Economía y Finanzas

Elaboración: BCRP, Sucursal Huancayo. Departamento de Estudios Económicos.

GRÁFICO Nº 8
CRECIMIENTO DE LA INVERSIÓN PÚBLICA
(Variación % real)

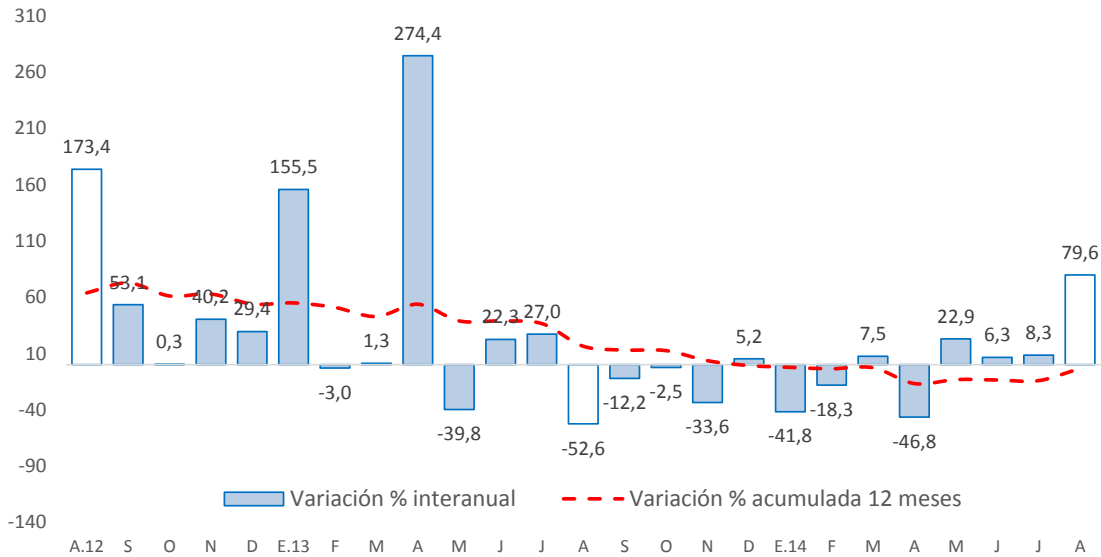

Fuente: Ministerio de Economía y Finanzas

- Entre los principales proyectos que se ejecutaron entre enero y agosto, en el Gobierno Nacional destacaron la “Rehabilitación y remodelación de la infraestructura educativa y equipamiento de la institución educativa Juan José Crespo y Castillo ubicada en la provincia de Ambo y distrito de Ambo” con un gasto acumulado de S/. 11,7 millones; “Rehabilitación y remodelación de la infraestructura educativa y equipamiento de la institución educativa Aurelio Cárdenas Pachas



ubicada en la provincia de Dos de Mayo y distrito de La Unión”, con un monto devengado de S/. 4,1 millones; y “Mejoramiento de la capacidad resolutive de los servicios de salud para brindar atención integral a las mujeres (gestantes, parturientas y madres lactantes), niños y niñas menores de 3 años en el departamento de Huánuco” con un gasto de S/. 3,9 millones.

- En el Gobierno Regional, sobresalió el “Mejoramiento de la capacidad resolutive de los servicios de salud del hospital regional Hermilio Valdizan de Huánuco-Nivel III-1” con un gasto de S/. 19,5 millones, “Creación de camino vecinal puente Chaupivado- Ocho de Diciembre, distrito de San Miguel de Cauri – Lauricocha”, con un gasto acumulado de S/. 4,5 millones, y “Mejoramiento y construcción del camino vecinal San Miguel - Montevideo” con un gasto acumulado de S/. 4,5 millones.
- Entre los gobiernos locales, sobresalió la “Instalación del sistema integral de agua potable y alcantarillado del centro poblado de Puerto Sungaro, distrito de Puerto Inca, provincia de Puerto Inca”, con un gasto de S/. 9,6 millones; y “Mejoramiento de los servicios de educación primaria y secundaria de la institución educativa Daniel Alomia Robles, distrito de Yacus, provincia de Huánuco” con un monto devengado de S/. 5,2 millones en el avance.



VI. ANEXOS



ANEXO 1

HUÁNUCO: PRODUCCIÓN AGROPECUARIA 1/
(En toneladas métricas)

CULTIVOS	2 013					2 014								CULTIVOS
	AGO	SET	OCT	NOV	DIC	ENE	FEB	MAR	ABR	MAY	JUN	JUL	AGO	
AGRÍCOLA														AGRÍCOLA
CONSUMO INTERNO														CONSUMO INTERNO
Ajo	0	20	27	0	0	0	0	0	13	105	78	25	0	Ajo
Arroz Cáscara	2 032	2 018	1 395	1 387	1 605	2 624	3 606	3 301	3 506	2 447	1 530	1 692	2 095	Arroz Cáscara
Arveja Grano Seco	198	56	37	10	0	0	0	0	102	226	623	307	186	Arveja Grano Seco
Arveja Grano Verde	1 600	3 251	3 127	3 343	1 362	772	1 113	1 758	2 522	2 138	2 775	2 572	1 468	Arveja Grano Verde
Camote	225	333	386	413	255	131	346	882	830	518	311	290	282	Camote
Cebada Grano	1 744	136	0	0	0	0	0	0	0	875	2 929	4 566	1 708	Cebada Grano
Cebolla	10	456	503	100	209	22	0	195	452	466	465	69	0	Cebolla
Frijol Grano Seco	1 705	692	331	341	257	357	364	414	255	657	2 066	2 188	1 652	Frijol Grano Seco
Granadilla	485	372	176	99	117	59	79	192	452	660	647	614	486	Granadilla
Haba Grano Seco	916	161	0	0	0	0	0	0	3	309	1 493	1 897	956	Haba Grano Seco
Haba Grano Verde	255	142	20	0	0	27	121	346	1 273	1 195	717	931	460	Haba Grano Verde
Maíz Amiláceo	3 245	502	0	0	0	0	0	0	0	2 057	6 614	6 708	2 916	Maíz Amiláceo
Maíz Choclo	214	463	397	242	78	123	399	1 734	2 864	1 315	858	93	202	Maíz Choclo
Naranja	2 421	1 555	1 057	531	334	86	141	187	399	792	1 489	2 267	2 266	Naranja
Oca	0	0	0	0	0	0	0	73	592	2 332	1 222	313	0	Oca
Olluco	18	0	46	154	1 058	2 485	2 284	2 082	3 923	4 593	3 672	1 781	13	Olluco
Papa Blanca	6 228	23 853	35 446	52 767	58 005	46 764	40 273	34 756	70 535	37 989	14 939	8 756	5 609	Papa Blanca
Papa Amarilla+Color	4 024	7 071	16 663	29 372	24 021	17 011	14 848	18 035	31 330	31 993	15 320	5 407	3 574	Papa Amarilla+Color
Papaya	237	214	183	231	238	511	515	524	529	485	439	409	419	Papaya
Piña	1 108	1 336	1 563	1 629	1 442	1 053	1 022	948	886	854	899	903	1 093	Piña
Plátano	12 937	12 670	12 815	12 862	12 991	15 318	15 402	15 308	15 005	15 191	15 165	15 407	15 577	Plátano
Tomate	475	502	530	336	405	145	170	506	332	313	154	175	93	Tomate
Trigo	3 939	123	0	3	0	0	0	0	0	1 218	3 796	5 679	3 516	Trigo
Yuca	6 153	5 419	5 050	4 126	3 189	4 061	3 988	4 602	4 799	5 190	4 994	4 930	5 496	Yuca
Zanahoria	373	748	1 072	566	284	412	607	850	1 133	1 887	982	283	438	Zanahoria
Zapallo	102	205	152	52	91	686	1 703	3 312	3 374	971	571	87	77	Zapallo
Otros Cons. Interno	1 648	1 814	2 119	2 337	2 611	2 394	2 554	2 734	3 015	3 844	4 321	2 562	1 639	Otros Cons. Interno
INDUSTRIAL Y/O EXP.														INDUSTRIAL Y/O EXP.
Cacao	214	165	132	137	98	227	236	303	403	465	431	375	316	Cacao
Café	205	42	16	7	3	65	135	252	530	806	901	528	230	Café
Maíz A. Duro	1 277	1 108	1 026	1 031	2 904	5 241	5 142	6 213	3 788	1 847	285	584	1 137	Maíz A. Duro
Otros Industrial y/o Exp.	409	415	387	372	368	1 057	1 088	1 132	1 002	893	850	792	707	Otros Industrial y/o Exp.
PECUARIO														PECUARIO
CARNE 2/														CARNE 2/
Carne Aves	149,5	143,0	158,7	160,1	164,4	109,2	72,5	70,5	101,5	128,7	163,1	164,8	145,7	Carne Aves
Carne Ovino	132,0	128,1	125,9	120,1	127,3	108,1	112,3	119,9	121,5	124,4	126,9	134,5	129,2	Carne Ovino
Carne Porcino	451,1	474,0	504,3	482,5	570,3	373,8	362,1	423,4	476,6	515,9	487,5	503,8	519,3	Carne Porcino
Carne Vacuno	1 753,3	1 842,7	1 631,7	1 566,9	1 662,9	1 124,0	1 125,6	1 073,7	1 493,0	1 631,2	1 558,6	1 782,8	1 645,1	Carne Vacuno
Carne Caprino	21,6	18,9	17,4	16,7	19,4	16,2	16,1	16,0	17,3	18,4	18,4	23,4	23,5	Carne Caprino
Carne Alpaca	1,9	1,4	1,5	1,5	1,9	1,2	1,2	1,3	1,4	1,4	1,2	1,6	1,3	Carne Alpaca
Carne Llama	1,3	1,1	1,3	1,1	1,3	0,9	0,9	0,9	0,0	0,0	1,3	1,1	1,6	Carne Llama
Huevo	91,4	91,7	87,1	82,6	91,9	98,8	101,7	101,1	100,8	99,0	100,5	98,7	106,4	Huevo
Leche	3 230,7	3 035,9	3 061,5	3 024,0	3 216,2	2 705,9	2 126,6	2 183,1	2 252,5	2 292,7	2 648,0	2 730,0	2 662,3	Leche
Lana	66,1	0,0	50,3	60,9	0,0	3,0	9,4	15,6	53,5	54,6	11,2	3,3	0,0	Lana
FIBRA														FIBRA
Fibra de Alpaca	0,1	0,0	0,0	0,0	0,1	0,0	0,0	0,0	0,0	0,0	0,1	0,1	0,0	Fibra de Alpaca
Fibra de Llama	0,0	0,0	0,0	0,0	0,0	0,0	0,0	0,0	0,0	0,0	0,0	0,0	0,0	Fibra de Llama

1/ Cifras preliminares

2/ Peso Neto, no de animales en pie.

FUENTE: MINAGRI

ELABORACIÓN: BCRP. Sucursal Huancayo. Departamento de Estudios Económicos.



ANEXO 2

HUÁNUCO: PRODUCCIÓN MINERA METÁLICA 1/
(Contenido Fino)

Producción Metálica Concentración	2 013					2 014								Producción Metálica Concentración
	AGO	SET	OCT	NOV	DIC	ENE	FEB	MAR	ABR	MAY	JUN	JUL	AGO	
COBRE (TMF)	283	272	291	266	201	130	207	187	129	166	157	150	113	COBRE (TMF)
PLOMO (TMF)	945	988	1 010	905	1 126	461	681	752	495	807	866	1 400	957	PLOMO (TMF)
ZINC (TMF)	2 277	2 109	1 909	1 899	2 190	1 237	1 673	1 813	1 366	2 043	2 118	2 436	1 718	ZINC (TMF)
PLATA (Kg.f)	4 856	5 206	5 090	5 106	5 619	3 050	5 142	5 161	3 708	5 446	6 038	6 527	4 338	PLATA (kg.f)

1/ Cifras preliminares.

FUENTE: MINEM

ELABORACIÓN: BCRP, Sucursal Huancayo. Departamento de Estudios Económicos



ANEXO 3

HUÁNUCO: EXPORTACIONES FOB POR TIPO DE PRODUCTOS 1/
(Millones US\$)

TIPO	2 013					2 014								TIPO
	AGO	SET	OCT	NOV	DIC	ENE	FEB	MAR	ABR	MAY	JUN	JUL	AGO	
Productos Tradicionales	3,7	15,3	3,4	3,1	4,9	11,3	7,4	0,6	9,8	8,6	11,1	1,0	4,5	Productos Tradicionales
Agrícola	0,2	0,8	1,2	0,0	0,1	0,6	0,0	0,0	0,0	0,0	0,0	0,0	0,1	Agropecuario
Mnero	3,5	14,5	2,2	3,1	4,8	10,7	7,4	0,6	9,8	8,6	11,1	1,0	4,4	Mnero
Productos No Tradicionales	1,0	0,5	0,4	0,7	0,6	1,3	1,2	1,0	1,1	0,9	1,1	1,9	1,2	Productos No Tradicionales
Agropecuario	1,0	0,5	0,4	0,7	0,6	1,2	1,2	1,0	1,1	0,9	1,0	1,9	1,2	Agropecuario
Pesquero	0,0	0,0	0,0	0,0	0,0	0,0	0,0	0,0	0,0	0,0	0,0	0,0	0,0	Pesquero
Textil	0,0	0,0	0,0	0,0	0,0	0,0	0,0	0,0	0,0	0,0	0,0	0,0	0,0	Textil
Maderas y papeles, y sus manuf.	0,0	0,0	0,0	0,0	0,0	0,0	0,0	0,0	0,0	0,0	0,0	0,0	0,0	Maderas y papeles, y sus manuf.
Quimicos	0,0	0,0	0,0	0,0	0,0	0,0	0,0	0,0	0,0	0,0	0,0	0,0	0,0	Quimicos
Minería No Metálica	0,0	0,0	0,0	0,0	0,0	0,0	0,0	0,0	0,0	0,0	0,0	0,0	0,0	Minería No Metálica
Sidero-Metalúrgico	0,0	0,0	0,0	0,0	0,0	0,0	0,0	0,0	0,0	0,0	0,0	0,0	0,0	Sidero-Metalúrgico
Otros No Tradicionales	0,0	0,0	0,0	0,0	0,0	0,0	0,0	0,0	0,0	0,0	0,0	0,0	0,0	Otros No Tradicionales
TOTAL EXPORTACIONES	4,7	15,8	3,8	3,8	5,5	12,6	8,6	1,7	10,9	9,5	12,2	3,0	5,8	TOTAL EXPORTACIONES

1/ Cifras Preliminares.

FUENTE: SUNAT

ELABORACIÓN: BCRP. Sucursal Huancayo. Departamento de Estudios Económicos.



ANEXO 4

HUÁNUCO: EXPORTACIONES FOB DE PRODUCTOS NO TRADICIONALES 1/

(Millones US\$ valor FOB)

TIPO	2 013					2 014								TIPO
	AGO	SET	OCT	NOV	DIC	ENE	FEB	MAR	ABR	MAY	JUN	JUL	AGO	
Agropecuarios	1,0	0,5	0,4	0,7	0,6	1,2	1,2	1,0	1,1	0,9	1,0	1,9	1,2	Agropecuarios
Cacao	1,0	0,5	0,4	0,7	0,6	1,2	1,2	1,0	0,9	0,9	0,9	1,9	1,1	Cacao
Chocolate	0,1	0,0	0,0	0,0	0,0	0,0	0,0	0,0	0,0	0,0	0,0	0,0	0,0	Chocolate
Pasta de cacao	0,0	0,0	0,0	0,0	0,0	0,0	0,0	0,0	0,0	0,0	0,0	0,0	0,0	Pasta de cacao
Manteca de cacao	0,0	0,0	0,0	0,0	0,0	0,0	0,0	0,0	0,0	0,0	0,0	0,0	0,0	Manteca de cacao
Cacao en grano y en polvo	0,0	0,1	0,0	0,0	0,2	0,2	0,0	0,0	0,0	0,3	0,0	0,0	0,0	Cacao en grano y en polvo
Resto de cacao	0,8	0,4	0,4	0,7	0,5	1,0	1,2	0,9	0,9	0,6	0,9	1,9	1,1	Resto de cacao
Esparragos	0,0	0,0	0,0	0,0	0,0	0,0	0,0	0,0	0,0	0,0	0,0	0,0	0,0	Esparragos
Tara	0,0	0,0	0,0	0,0	0,0	0,0	0,0	0,0	0,0	0,0	0,0	0,0	0,1	Tara
Flores y capullos	0,0	0,0	0,0	0,0	0,0	0,0	0,0	0,0	0,0	0,0	0,0	0,0	0,0	Flores y capullos
Semillas	0,0	0,0	0,0	0,0	0,0	0,0	0,0	0,0	0,0	0,0	0,0	0,0	0,0	Semillas
Resto	0,0	0,0	0,0	0,0	0,0	0,0	0,0	0,0	0,1	0,0	0,1	0,0	0,0	Resto
Pesquero	0,0	0,0	0,0	0,0	0,0	0,0	0,0	0,0	0,0	0,0	0,0	0,0	0,0	Pesquero
Crustaceo y molusco congelado	0,0	0,0	0,0	0,0	0,0	0,0	0,0	0,0	0,0	0,0	0,0	0,0	0,0	Crustaceo y molusco congelado
Pescado seco	0,0	0,0	0,0	0,0	0,0	0,0	0,0	0,0	0,0	0,0	0,0	0,0	0,0	Pescado seco
Resto	0,0	0,0	0,0	0,0	0,0	0,0	0,0	0,0	0,0	0,0	0,0	0,0	0,0	Resto
Textiles	0,0	0,0	0,0	0,0	0,0	0,0	0,0	0,0	0,0	0,0	0,0	0,0	0,0	Textiles
Maderas y papeles	0,0	0,0	0,0	0,0	0,0	0,0	0,0	0,0	0,0	0,0	0,0	0,0	0,0	Maderas y papeles
Madera aserrada	0,0	0,0	0,0	0,0	0,0	0,0	0,0	0,0	0,0	0,0	0,0	0,0	0,0	Madera aserrada
Tabillas y frisos para parques	0,0	0,0	0,0	0,0	0,0	0,0	0,0	0,0	0,0	0,0	0,0	0,0	0,0	Tabillas y frisos para parques
Papel	0,0	0,0	0,0	0,0	0,0	0,0	0,0	0,0	0,0	0,0	0,0	0,0	0,0	Papel
Químicos	0,0	0,0	0,0	0,0	0,0	0,0	0,0	0,0	0,0	0,0	0,0	0,0	0,0	Químicos
Minería No Metálica	0,0	0,0	0,0	0,0	0,0	0,0	0,0	0,0	0,0	0,0	0,0	0,0	0,0	Minería No Metálica
Sidero-Metalúrgico	0,0	0,0	0,0	0,0	0,0	0,0	0,0	0,0	0,0	0,0	0,0	0,0	0,0	Sidero-Metalúrgico
Otros No Tradicionales	0,0	0,0	0,0	0,0	0,0	0,0	0,0	0,0	0,0	0,0	0,0	0,0	0,0	Otros No Tradicionales
TOTAL	1,0	0,5	0,4	0,7	0,6	1,3	1,2	1,0	1,1	0,9	1,1	1,9	1,2	TOTAL

1/ Cifras Preliminares.

FUENTE: SUNAT

ELABORACIÓN: BCRP. Sucursal Huancayo. Departamento de Estudios Económicos.



ANEXO 5

HUÁNUCO: INGRESOS CORRIENTES DEL GOBIERNO CENTRAL
(Millones de nuevos soles)

	2 013					2 014								
	AGO	SET	OCT	NOV	DIC	ENE	FEB	MAR	ABR	MAY	JUN	JUL	AGO	
I. INGRESOS TRIBUTARIOS	7,8	7,0	7,9	7,6	8,2	10,8	7,5	7,7	9,2	8,1	7,3	7,4	7,2	I. INGRESOS TRIBUTARIOS
1). Impuesto a la Renta	4,7	4,4	4,6	4,7	4,7	6,2	4,6	5,6	6,0	5,0	4,7	4,7	4,5	1). Impuesto a la Renta
Personas Naturales	1,3	1,3	1,4	1,5	1,6	2,0	1,5	1,5	1,4	1,7	1,4	1,7	1,6	Personas Naturales
Personas Jurídicas	3,1	2,9	3,1	3,0	3,0	4,1	3,1	2,9	2,7	2,6	2,6	2,5	2,8	Personas Jurídicas
Regularización	0,2	0,2	0,1	0,2	0,2	0,0	0,1	1,1	1,9	0,7	0,6	0,5	0,2	Regularización
2). Impuesto a las Importaciones	0,0	0,0	0,0	0,0	0,0	0,0	0,0	0,0	0,0	0,0	0,0	0,0	0,0	2). Impuesto a las Importaciones
3). Impuesto General a las Ventas	1,5	1,2	1,2	1,4	1,6	2,2	1,6	1,1	1,2	1,3	1,4	1,1	1,5	3). Impuesto General a las Ventas
4). Imp. Selectivo al Consumo (ISC)	0,0	0,0	0,0	0,0	0,0	0,0	0,0	0,0	0,0	0,0	0,0	0,0	0,0	4). Imp. Selectivo al Consumo (ISC)
5). Otros Ingresos Tributarios	1,5	1,4	2,0	1,5	1,9	2,4	1,3	1,0	2,0	1,8	1,2	1,7	1,2	5). Otros Ingresos Tributarios
II. INGRESOS NO TRIBUTARIOS	0,0	0,0	0,0	0,0	0,0	0,0	0,0	0,0	0,0	0,0	0,0	0,0	0,0	II. INGRESOS NO TRIBUTARIOS
TOTAL INGRESOS (I+II)	7,8	7,0	7,9	7,6	8,2	10,8	7,5	7,7	9,2	8,1	7,3	7,4	7,2	TOTAL INGRESOS (I+II)

Fuente: Superintendencia Nacional de Administración Tributaria - SUNAT

Elaboración: BCRP, Sucursal Huancayo. Departamento de Estudios Económicos.



ANEXO 6

HUÁNUCO: EJECUCIÓN PRESUPUESTAL DEL GOBIERNO NACIONAL 1/

(Millones de nuevos soles)

	2 013					2 014								
	AGO	SET	OCT	NOV	DIC	ENE	FEB	MAR	ABR	MAY	JUN	JUL	AGO	
GASTOS NO FINANCIEROS	44,2	47,2	64,2	46,1	125,7	34,9	58,6	75,5	49,6	42,8	61,8	50,2	76,5	GASTOS NO FINANCIEROS
a. GASTOS CORRIENTES	37,0	36,3	51,7	37,9	84,0	33,7	50,6	66,6	44,6	36,0	55,2	37,1	67,0	a. GASTOS CORRIENTES
1. Personal y Obligaciones Sociales	11,3	12,0	11,7	11,7	16,9	11,9	10,2	11,0	11,1	11,3	11,4	14,6	11,3	1. Personal y Obligaciones Sociales
2. Pensiones y Otras Prest. Sociales	2,9	5,1	4,1	4,9	5,6	3,0	3,1	3,1	4,1	3,0	2,9	4,4	3,8	2. Pensiones y Otras Prest. Sociales
3. Bienes y Servicios	11,7	12,0	16,3	15,9	29,5	6,7	9,9	52,2	11,7	9,7	12,2	17,2	17,2	3. Bienes y Servicios
4. Donaciones y Transferencias 2/	0,0	0,0	0,0	0,0	0,0	0,0	0,0	-0,9	0,0	0,0	0,0	0,0	0,0	4. Donaciones y Transferencias
5. Otros Gastos Corrientes	11,1	7,2	19,6	5,4	32,0	12,2	27,3	1,1	17,8	11,9	28,7	0,9	34,8	5. Otros Gastos Corrientes
b. GASTOS DE CAPITAL	7,2	10,9	12,5	8,2	41,7	1,2	8,1	8,9	5,0	6,7	6,6	13,1	9,4	b. GASTOS DE CAPITAL
1. Adquisición de Activos No Financieros	6,9	10,7	12,6	7,2	34,2	1,2	8,1	8,9	5,0	6,6	6,6	13,1	9,2	1. Adquisición de Activos No Financieros
2. Otros gastos de capital 3/	0,3	0,2	0,0	1,1	7,5	0,0	0,0	0,0	0,0	0,1	0,0	0,0	0,2	2. Otros gastos de capital

1/ Información actualizada al 31 de agosto de 2014.

2/ Neto de transferencias intergubernamentales.

3/ Incluye donaciones y transferencias.

FUENTE: Ministerio de Economía y Finanzas

ELABORACIÓN: BCRP, Sucursal Huancayo. Departamento de Estudios Económicos



ANEXO 7

HUÁNUCO: EJECUCIÓN PRESUPUESTAL DEL GOBIERNO REGIONAL 1/

(Millones de nuevos soles)

	2 013					2 014								
	AGO	SET	OCT	NOV	DIC	ENE	FEB	MAR	ABR	MAY	JUN	JUL	AGO	
GASTOS NO FINANCIEROS	70,9	54,8	61,7	69,6	149,1	46,8	42,5	73,8	70,0	58,2	65,9	69,3	96,6	GASTOS NO FINANCIEROS
a. GASTOS CORRIENTES	63,4	40,6	46,3	48,3	70,7	45,6	39,2	56,7	41,0	44,9	49,6	55,1	46,4	a. GASTOS CORRIENTES
1. Personal y Obligaciones Sociales	26,1	27,3	28,3	28,4	32,6	34,8	29,2	27,1	28,3	29,6	28,7	36,5	29,9	1. Personal y Obligaciones Sociales
2. Pensiones y Otras Prest. Sociales	3,1	3,1	3,2	3,4	5,4	4,3	3,2	3,1	3,3	3,2	3,4	4,9	3,2	2. Pensiones y Otras Prest. Sociales
3. Bienes y Servicios	30,4	9,7	11,3	11,9	25,0	6,2	6,3	25,4	9,1	10,5	10,7	13,2	10,9	3. Bienes y Servicios
4. Otros Gastos Corrientes	3,8	0,5	3,6	4,7	7,7	0,2	0,4	1,1	0,3	1,7	6,9	0,5	2,4	4. Otros Gastos Corrientes
b. GASTOS DE CAPITAL	7,5	14,2	15,4	21,2	78,4	1,3	3,3	17,2	29,0	13,3	16,2	14,2	50,2	b. GASTOS DE CAPITAL
1. Adquisición de Activos No Financieros	7,5	14,2	15,4	21,2	78,4	1,3	3,3	17,2	29,0	11,1	16,2	11,1	49,4	1. Adquisición de Activos No Financieros
2. Otros gastos de capital 2/	0,0	0,0	0,0	0,0	0,0	0,0	0,0	0,0	0,0	2,2	0,0	3,1	0,8	2. Otros gastos de capital

1/ Información actualizada al 31 de agosto de 2014.

2/ Incluye donaciones y transferencias.

FUENTE: Ministerio de Economía y Finanzas

ELABORACIÓN: BCRP, Sucursal Huancayo. Departamento de Estudios Económicos

ANEXO 8

HUÁNUCO: EJECUCIÓN PRESUPUESTAL DE LOS GOBIERNOS LOCALES 1/

(Millones de nuevos soles)

	2 013					2 014								
	AGO	SET	OCT	NOV	DIC	ENE	FEB	MAR	ABR	MAY	JUN	JUL	AGO	
GASTOS NO FINANCIEROS	52,6	38,9	57,2	58,9	128,4	16,1	31,0	53,7	41,2	50,3	48,5	74,0	50,6	GASTOS NO FINANCIEROS
a. GASTOS CORRIENTES	17,4	17,0	18,2	16,3	25,8	11,0	13,9	15,2	15,9	17,8	17,6	23,0	17,7	a. GASTOS CORRIENTES
1. Personal y Obligaciones Sociales	3,1	2,8	3,2	2,9	3,2	3,9	3,4	3,3	3,3	3,2	3,2	4,4	3,2	1. Personal y Obligaciones Sociales
2. Pensiones y Otras Prest. Sociales	1,9	2,0	2,2	1,7	4,4	0,3	0,4	0,5	0,6	1,6	1,7	2,7	1,8	2. Pensiones y Otras Prest. Sociales
3. Bienes y Servicios	11,3	11,1	10,8	9,0	14,2	6,5	9,6	10,8	11,3	12,4	11,8	13,6	11,5	3. Bienes y Servicios
4. Donaciones y Transferencias	1,0	1,0	1,8	2,7	4,0	0,2	0,4	0,5	0,5	0,5	0,8	2,1	1,1	4. Donaciones y Transferencias
5. Otros Gastos Corrientes	0,1	0,1	0,1	0,1	0,1	0,1	0,1	0,2	0,1	0,2	0,2	0,2	0,1	5. Otros Gastos Corrientes
b. GASTOS DE CAPITAL	35,1	21,9	39,0	42,6	102,6	5,1	17,1	38,5	25,3	32,5	30,9	51,0	32,8	b. GASTOS DE CAPITAL
1. Adquisición de Activos No Financieros	35,1	21,8	38,9	42,3	102,5	4,3	16,3	38,1	24,9	32,4	30,4	50,9	32,6	1. Adquisición de Activos No Financieros
2. Otros gastos de capital 2/	0,1	0,0	0,0	0,3	0,1	0,8	0,8	0,3	0,5	0,1	0,5	0,1	0,3	2. Otros gastos de capital

1/ Información actualizada al 31 de agosto de 2014.

2/ Incluye donaciones y transferencias.

FUENTE: Ministerio de Economía y Finanzas

ELABORACIÓN: BCRP, Sucursal Huancayo. Departamento de Estudios Económicos



ANEXO 9

HUÁNUCO: MOROSIDAD 1/
(En porcentajes)

ENTIDADES FINANCIERAS	2013						2014							ENTIDADES FINANCIERAS
	JUL	AGO	SET	OCT	NOV	DIC	ENE	FEB	MAR	ABR	MAY	JUN	JUL	
I. BANCA MÚLTIPLE	2,8	3,2	3,2	3,4	3,1	3,0	3,1	4,0	3,5	3,5	3,4	3,3	3,5	I. BANCA MÚLTIPLE
II. INSTITUCIONES NO BANCARIAS														II. INSTITUCIONES NO BANCARIAS
Financieras	5,5	5,5	5,6	5,6	5,5	5,6	5,3	5,3	5,0	5,1	4,9	4,7	4,7	Financieras
Cajas Municipales	4,7	4,7	4,8	5,6	5,6	5,4	6,1	6,3	6,2	6,7	6,6	6,3	6,6	Cajas Municipales
Cajas Rurales	31,3	31,7	32,9	30,8	29,0	25,9	27,3	30,2	35,2	38,9	40,6	48,0	50,4	Cajas Rurales
Edpymes	8,9	8,8	4,1	4,5	3,7	3,6	4,0	3,4	3,6	3,5	4,1	4,3	4,6	Edpymes
III. ENTIDADES ESTATALES														III. ENTIDADES ESTATALES
Banco de la Nación 2/	1,1	1,1	1,1	1,1	1,1	1,1	1,1	1,1	1,1	1,1	1,1	1,1	1,1	Banco de la Nación 2/
Agrobanco 3/	3,2	3,8	3,4	2,3	2,1	2,2	2,0	1,8	1,8	1,6	1,7	2,4	2,8	Agrobanco 3/
TOTAL	3,7	3,9	3,9	4,1	4,0	3,9	4,1	4,5	4,2	4,3	4,2	4,1	4,3	TOTAL

1/ Cifras preliminares.

2/ Sólo considera los créditos de consumo e hipotecario.

3/ No considera los créditos a las demás empresas del sector.

FUENTE: Superintendencia de Banca, Seguros y AFP

ELABORACIÓN: BCRP, Sucursal Huancayo. Departamento de Estudios Económicos