

BANCO CENTRAL DE RESERVA DEL PERÚ
SUCURSAL HUANCAYO



HUÁNUCO: Síntesis de Actividad Económica
Julio 2014¹

Departamento de Estudios Económicos

El Banco Central de Reserva del Perú (BCRP) ha considerado presentar un conjunto de indicadores sectoriales de actividad económica con la finalidad de poder realizar el seguimiento del desempeño de la economía departamental. Para el sector real, se ha utilizado el Valor Bruto de Producción a precios del año 2007 para los sectores disponibles. Cabe señalar que a partir de enero 2014, el Instituto Nacional de Estadística (INEI) ha realizado el cambio de año base (de 1994 a 2007) para la construcción del Producto Bruto Interno (PBI) nacional, estando en elaboración la desagregación departamental. En la medida que se publique referida información, el BCRP volvería a elaborar para cada departamento un indicador agregado de actividad económica.

¹ En el presente informe participaron Francisco Callupe Casaño y Miguel Angel Campos Arias.

ÍNDICE

	<i>Página</i>
RESUMEN EJECUTIVO	3
I. ACTIVIDAD PRODUCTIVA.....	5
1. Actividad primaria.....	5
1.1 Sector agropecuario.....	5
1.2 Sector minería.....	7
2. Otros indicadores sectoriales.....	8
2.1 Sector construcción.....	8
2.2 Arribos a los establecimientos de hospedaje.....	8
II. ASPECTOS LABORALES	9
1. Empleo	9
III. SECTOR EXTERNO	10
1. Exportaciones.....	10
IV. CRÉDITOS Y DEPÓSITOS	11
1. Créditos	11
2. Depósitos	13
V. GASTO PÚBLICO NO FINANCIERO (Ejecución Presupuestal).....	14
1. Gasto corriente no financiero.....	14
2. Inversión pública	14
VI. ANEXOS	17

RESUMEN EJECUTIVO

Principales hechos de importancia

- En julio, el sector minero creció por segundo mes consecutivo, expandiéndose en el mes en 18,3 por ciento ante la mayor producción de plomo, zinc y plata; mientras que la producción agropecuaria se contrajo en 1,0 por ciento, ante la contracción del sub sector pecuario.
- En cuanto a los otros indicadores de actividad económica en la región, destacó en julio el aumento en los arribos a los establecimientos de hospedaje (17,3 por ciento); del crédito directo total (13,3 por ciento de variación nominal); crédito de consumo (22,0 por ciento); crédito hipotecario (11,5 por ciento); la inversión pública (8,3 por ciento); los despachos de cemento (45,0 por ciento); y el empleo formal en las empresas privadas formales de 10 y más trabajadores (3,9 por ciento).

Actividad primaria

- El **sector agropecuario** se redujo en 1,0 por ciento interanual durante julio, debido a la reducción del sub sector pecuario (-8,6 por ciento), contrarrestado parcialmente por la mayor actividad agrícola (2,2 por ciento). Entre enero y julio, el sector creció 1,0 por ciento, sustentado en el aumento de la parte agrícola (4,6 por ciento), no obstante la menor actividad de la parte pecuaria (-10,2 por ciento).
- La **actividad minera** reveló aumento por segundo mes seguido, expandiéndose en el mes en 18,3 por ciento ante la mayor producción de plomo, zinc y plata, contrarrestado parcialmente por la caída en cobre; mientras que entre enero y julio se redujo en 10,7 por ciento, influenciado principalmente por la menor producción de enero (-45,0 por ciento) y abril (-40,3 por ciento). En el departamento sólo opera la Minera Raura.

Otros indicadores de actividad económica

- En julio, los **despachos de cemento** aumentaron en 45,0 por ciento, respecto a similar mes del año 2013, sustentado por el dinamismo de la inversión privada y el aumento por tercer mes seguido de la inversión pública, principalmente en los gobiernos Nacional (98,5 por ciento) y Regional (228,9 por ciento). Entre enero y julio, creció 28,5 por ciento, influenciado por la inversión privada, toda vez que la inversión pública en el avance decreció en 10,6 por ciento, destacando en el departamento la construcción de viviendas, conjuntos habitacionales, de la Central Hidroeléctrica de Chaglla y de un nuevo centro comercial.
- Los **arribos a los establecimientos de hospedaje** crecieron 17,3 por ciento en julio, ante la mayor afluencia de turistas nacionales, no obstante la contracción de extranjeros, explicado por las mayores visitas hacia las provincias de Huánuco y Leoncio Prado (Tingo María). En el periodo enero - julio, los arribos aumentaron 12,2 por ciento interanual, como resultado de la mayor afluencia de visitantes nacionales y extranjeros.
- El **empleo formal** en las empresas privadas formales de más de 10 trabajadores en la ciudad de Huánuco se incrementó en el mes 3,9 por ciento, explicado por la mayor demanda en las ramas de servicios (4,0 por ciento), transportes, almacenes y comunicaciones (6,2 por ciento), y comercio (3,6 por ciento). Entre enero y julio, creció 2,4 por ciento.

- El **crédito directo total** en la región (S/. 1 223,8 millones) creció 13,3 por ciento en julio, con respecto a igual mes del año 2013, ante los mayores montos colocados por la banca múltiple, instituciones no bancarias, Agrobanco y el Banco de la Nación. De otro lado, los **créditos de consumo e hipotecario** registraron crecimientos de 22,0 y 11,5 por ciento, respectivamente.
- La **inversión pública** del mes (S/. 75,1 millones) se expandió 8,3 por ciento interanual, ante los mayores montos devengados en los gobiernos Nacional (98,5 por ciento) y Regional (228,9 por ciento), no obstante la contracción en las municipalidades (-14,3 por ciento). Entre enero y julio sumó S/. 335,9 millones, lo que representó una contracción de 10,6 por ciento interanual, ante las reducciones observadas en enero (-41,8 por ciento), febrero (-18,3 por ciento) y abril (-46,8 por ciento). Entre enero y julio, los tres proyectos con mayor monto ejecutado (devengado) fueron: “Instalación del sistema integral de agua potable y alcantarillado del centro poblado de Puerto Sungaro, distrito de Puerto Inca, provincia de puerto inca” a cargo de la municipalidad local y un gasto de S/. 9,6 millones”; la “Rehabilitación y remodelación de la infraestructura educativa y equipamiento de la institución educativa Juan José Crespo y Castillo, Ambo, provincia de Ambo” a cargo del Gobierno Central con un gasto de S/. 9,0 millones; y el “Mejoramiento y rehabilitación del camino vecinal Puerto Inca - Puerto Sira, desvios: San Pablo de Sinai, km.16, Pumayacu Alto, Cerro Sira, San José de Limón, distrito de Puerto Inca, provincia de Puerto Inca” a cargo del municipio local y un gasto de S/. 4,7 millones en el avance.

CUADRO N° 1
OTROS INDICADORES DE ACTIVIDAD ECONÓMICA
(Variación % respecto a similar mes del año anterior)

	Feb.14	Mar.14	Abr.14	May.14	Jun.14	Jul.14
Despachos de cemento 1/	↑ 16,4	↑ 15,7	↑ 27,4	↑ 35,6	↑ 36,0	↑ 45,0
Arribos a los establecimientos de hospedaje	↑ 3,5	↑ 19,1	↑ 20,2	↑ 21,7	↑ 3,7	↑ 17,3
Empleo formal urbano 2/	↑ 4,6	↓ -4,3	↑ 3,2	↑ 2,4	↑ 4,9	↑ 3,9
Crédito total 3/	↑ 14,9	↑ 14,2	↑ 12,9	↑ 13,2	↑ 13,3	↑ 13,3
Crédito de consumo 3/	↑ 24,9	↑ 24,1	↑ 24,2	↑ 23,9	↑ 23,5	↑ 22,0
Crédito hipotecario 3/	↑ 10,5	↑ 10,6	↑ 7,5	↑ 6,9	↑ 8,0	↑ 11,5
Inversión pública 1/	↓ -18,3	↑ 7,5	↓ -46,8	↑ 22,9	↑ 6,3	↑ 8,3

1/ En términos reales.

2/ En empresas de 10 a más trabajadores situadas en la ciudad de Huánuco.

3/ En términos nominales.

Fuentes: BCRP - Sucursal Huancayo, UNACEM, MINCETUR, MTPE, SBS y MEF.

I. ACTIVIDAD PRODUCTIVA

1. Actividad primaria

1.1 Sector agropecuario

- La actividad agropecuaria se contrajo luego de tres meses de crecimiento consecutivo, disminuyendo en el mes en 1,0 por ciento ante la menor actividad pecuaria que cayó en 8,6 por ciento, contrarrestado parcialmente por el aumento de la parte agrícola (2,2 por ciento). Entre enero y julio, aumentó en 1,0 por ciento, explicado por el resultado favorable de la parte agrícola (4,6 por ciento), no obstante la contracción de la parte pecuaria (-10,2 por ciento).

CUADRO N° 2
SECTOR AGROPECUARIO 1/
(Miles de toneladas)

Subsectores	Estructura Porcentual 2012 /2	Julio			Enero - Julio		
		2 013	2 014	Var.%	2 013	2 014	Var.%
AGRÍCOLA	77,0			2,2			4,6
Orientada al mercado interno 2/	71,2			1,2			4,5
Papa Blanca	18,0	5,9	8,8	49,2	233,8	254,0	8,7
Papa Amarilla+Color	26,2	8,0	5,4	-32,6	127,4	133,9	5,1
Plátano	5,4	12,7	15,4	21,7	87,7	106,8	21,8
Yuca	1,9	5,4	4,9	-8,8	32,2	32,6	1,2
Olluco	1,1	1,5	1,8	19,1	18,0	20,8	15,7
Arroz Cáscara	2,9	1,8	1,7	-7,0	20,3	18,7	-7,9
Maíz Amiláceo	2,5	7,0	6,7	-4,8	15,8	15,4	-2,8
Arveja Grano Verde	1,5	2,3	2,6	12,4	15,9	13,6	-14,0
Orientada al mercado externo y agroindustria 2/	5,7			15,4			5,6
Maíz A. Duro	2,7	0,7	0,6	-16,8	27,7	23,1	-16,5
Café	1,6	0,5	0,5	12,8	2,6	3,2	24,6
Cacao	1,4	0,3	0,4	29,6	2,0	2,4	22,1
PECUARIO	23,0			-8,6			-10,2
Carne de vacuno 3/	12,5	2,0	1,8	-10,1	10,9	9,8	-10,5
Carne de ave 3/	0,6	0,2	0,2	0,7	0,8	0,8	-2,1
Carne de ovino 3/	1,4	0,1	0,1	-4,6	0,9	0,8	-5,3
Leche	4,1	3,3	2,7	-18,0	23,6	16,9	-28,3
SECTOR AGROPECUARIO	100,0			-1,0			1,0

1/ Cifras preliminares

2/ A precios de 2007

3/ Peso neto

Fuente: Ministerio de Agricultura y Riego

Elaboración: BCRP, Sucursal Huancayo. Departamento de Estudios Económicos

- La mayor producción en julio del subsector agrícola (2,2 por ciento) se sustentó en el aumento de la oferta con destino al mercado interno (1,2 por ciento), así como para el externo y agroindustria (15,4 por ciento), sobresaliendo en el primer caso los incrementos en papa blanca, plátano, olluco, arveja grano verde, cebada grano y zapallo; y en el segundo, los de cacao y café. Respecto a papa blanca, se sustentó por mayores precios en espera de percibir adecuados precios de mercado; en plátano, por el ingreso de mayores áreas de crecimiento a producción; en arveja grano verde, por disponibilidad de terrenos; en yuca, por mejores rendimientos y adecuado manejo post cosecha; en café, por una regularización estadística ante el registro de mayores áreas en producción; y en cacao, por el ingreso de mayores áreas de crecimiento a producción. Entre enero y julio, la parte agrícola creció 4,6 por ciento, ante la mayor oferta hacia el mercado interno (4,5 por ciento), y para el externo y agroindustria (5,6 por ciento); destacando en el primer caso los incrementos en papa blanca y amarilla, plátano, olluco y yuca; mientras que en el segundo se relacionó a café y cacao.

- La producción pecuaria se redujo en julio 8,6 por ciento, ante la menor oferta de leche (-18,0 por ciento), fibra de alpaca (-26,3 por ciento), lana (-35,3 por ciento) y por carnes de vacuno (-10,1 por ciento), ovino (-4,6 por ciento) y alpaca (-38,0 por ciento). Entre enero y julio, como efecto de las caídas consecutivas desde enero pasado, disminuyó 10,2 por ciento, destacando la menor producción de leche (-28,3 por ciento), lana (-8,5 por ciento) y carnes de vacuno (-10,5 por ciento), ovino (-5,3 por ciento) y ave (-2,1 por ciento).
- La mayor actividad ganadera se localiza en la provincia de Puerto Inca, favorecida por la disponibilidad de pastos, adquiriendo significativa importancia la producción de carne de vacuno, que llegó a representar entre enero y julio de 2014 y a precios de 2007, el 51 por ciento del Valor Bruto de Producción (VBP) pecuario, seguido de leche (11 por ciento) y carne de porcino (11 por ciento). La producción de carne de vacuno se destina a los mercados local y regional.
- En cuanto a las siembras, lo instalado en la campaña agrícola (2013-2014) sumó 129 589 hectáreas, menor en 2 560 hectáreas (-1,9 por ciento), respecto a su similar de la campaña anterior, influenciado por las reducciones en cultivos transitorios (290 hectáreas o 0,2 por ciento menos) y permanentes (2 270 hectáreas o 25,4 por ciento menos). En el primer caso, destacó la disminución de trigo, maíz amarillo duro, frejol grano seco, arroz cáscara y cebada grano; mientras que en el segundo resaltó las disminuciones en pasto braquearia (1 512 hectáreas menos) y café (655 hectáreas menos). Respecto a trigo, se explicó por falta de lluvias; en maíz amarillo duro, por destinarse áreas agrícolas a pasturas; en frejol grano seco, por clima desfavorable; y en pasto braquearia y café, por una regularización estadística, durante la campaña anterior para el caso de pasto braquearia y por una evaluación del estado de los cafetos ante los problemas con “la roya” respecto al café.

CUADRO N° 3
SUPERFICIE SEMBRADA 1/
(Hectáreas)

	Campaña Agrícola 2/		Variación	
	2012-2013	2013-2014	Absoluta	Porcentual
Cultivos Transitorios	123 204	122 914	-290	-0,2
Papa Blanca	23 511	23 963	453	1,9
Papa Amarilla+Color	16 673	16 573	-100	-0,6
Maíz Amiláceo	16 095	16 164	69	0,4
Trigo	11 889	10 945	-944	-7,9
Maíz A. Duro	10 853	10 414	-439	-4,0
Cebada Grano	7 541	7 295	-245	-3,3
Arroz Cáscara	7 341	7 053	-288	-3,9
Frijol Grano Seco	6 596	6 266	-331	-5,0
Yuca	4 778	4 793	15	0,3
Haba Grano Seco	3 880	3 910	31	0,8
Otros	14 049	15 538	1 489	10,6
Cultivos Permanentes	8 945	6 675	-2 270	-25,4
Pasto Braquearia	5 500	3 988	-1 512	-27,5
Avena Forrajera	984	995	11	1,1
Plátano	565	514	-51	-9,0
Café	1 030	375	-655	-63,6
Cacao	132	347	215	162,9
Otros	734	456	-278	-37,9
TOTAL	132 149	129 589	-2 560	-1,9

1/ Cifras preliminares

2/ De agosto a julio

Fuente: Dirección Regional de Agricultura - Huánuco

Elaboración: BCRP, Sucursal Huancayo. Departamento de Estudios Económicos



1.2 Sector minería

- La actividad minera creció por segundo mes seguido, aumentando en el mes en 18,3 por ciento ante la mayor producción de plomo (49,1 por ciento), zinc (18,0 por ciento) y plata (44,8 por ciento), no obstante la reducción en cobre (-45,5 por ciento).
- Entre enero y julio se redujo 10,7 por ciento ante el desfavorable resultado entre enero y mayo pasados, disminuyendo la producción en todos los concentrados mineros considerados con excepción de plata. En el acumulado, a precios de 2007, la producción de zinc representó el 48 por ciento del VBP minero acumulado, seguido por plata (24 por ciento) y plomo (17 por ciento).
- La producción se concentra en la empresa minera Raura, ubicada en la cumbre de la Cordillera Occidental, entre los departamentos de Huánuco (provincia de Lauricocha, distrito de San Miguel de Cauri) y Lima (provincia de Oyón).

CUADRO N° 4
SECTOR MINERÍA 1/

(Variación % real respecto a similar periodo del año anterior)

	Estructura Porcentual 2012 2/	Julio			Enero - Julio		
		2 013	2 014	Var. %	2 013	2 014	Var. %
Cobre (TMF)	16,4	276	150	-45,5	2 020	1 126	-44,2
Plomo (TMF)	15,3	939	1 400	49,1	6 060	5 463	-9,8
Zinc (TMF)	48,7	2 064	2 436	18,0	13 487	12 686	-5,9
Plata (Kg.f)	19,6	4 509	6 527	44,8	32 876	35 074	6,7
TOTAL	100,0			18,3			-10,7

1/ Cifras preliminares.

2/ A precios de 2007.

Fuente: Ministerio de Energía y Minas.

Elaboración: BCRP, Sucursal Huancayo. Departamento de Estudios Económicos.

GRÁFICO N° 1
CRECIMIENTO DE LA PRODUCCIÓN MINERA
(Variación % real respecto a similar mes del año anterior)

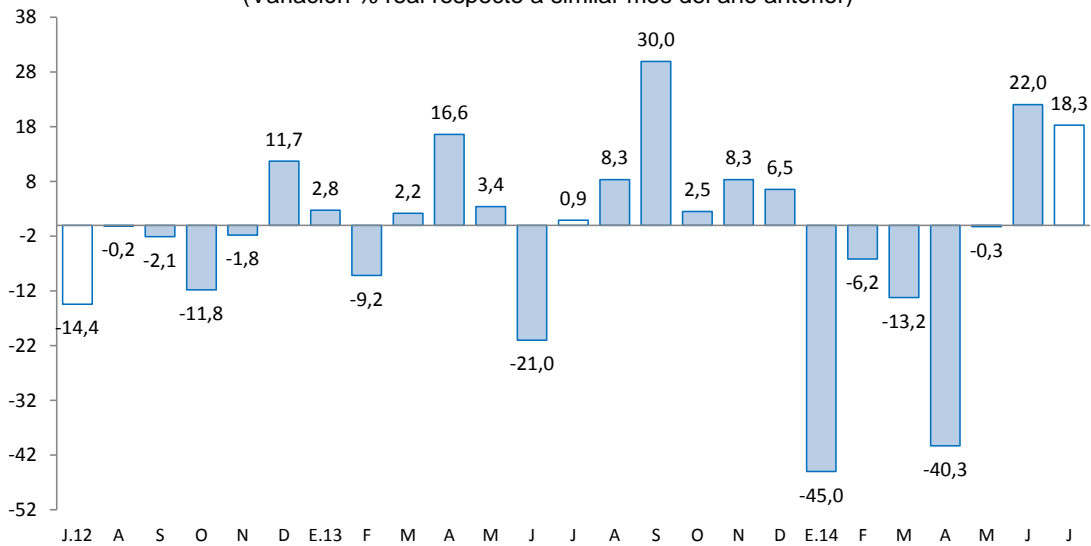

Fuente: MINEM.

Elaboración: BCRP, Sucursal Huancayo, Departamento de Estudios Económicos.

2. Otros indicadores sectoriales

2.1 Sector construcción

- Los despachos de cemento continuaron con su dinamismo al expandirse por 37 meses consecutivos, aumentando en el mes en 45,0 por ciento interanual, ante el avance de la inversión privada a través de obras de empresas constructoras y de familias (auto consumo), destacando la edificación de departamentos habitacionales, de la Central Hidroeléctrica de Chaglla y de un nuevo centro comercial en la ciudad de Huánuco, a lo que se sumó el incremento de la inversión pública en el mes (8,3 por ciento), luego de ser negativo en enero, febrero y abril pasados.
- Entre enero y julio, los despachos crecieron 28,5 por ciento, influenciado por los mayores aumentos registrados en enero (22,9 por ciento), abril (27,4 por ciento), mayo (35,6 por ciento), junio (36,0 por ciento) y julio (45,0 por ciento), al aumentar la demanda privada (familias y constructoras) que se viene observando desde hace varios años a través de mayores edificaciones por parte de familias inmigrantes que proceden de la ciudad de Cerro de Pasco, de la Central Hidroeléctrica de Chaglla y de un nuevo centro comercial.

GRÁFICO N° 2
CRECIMIENTO DE LOS DESPACHOS DE CEMENTO
(Variación % real respecto a similar mes del año anterior)

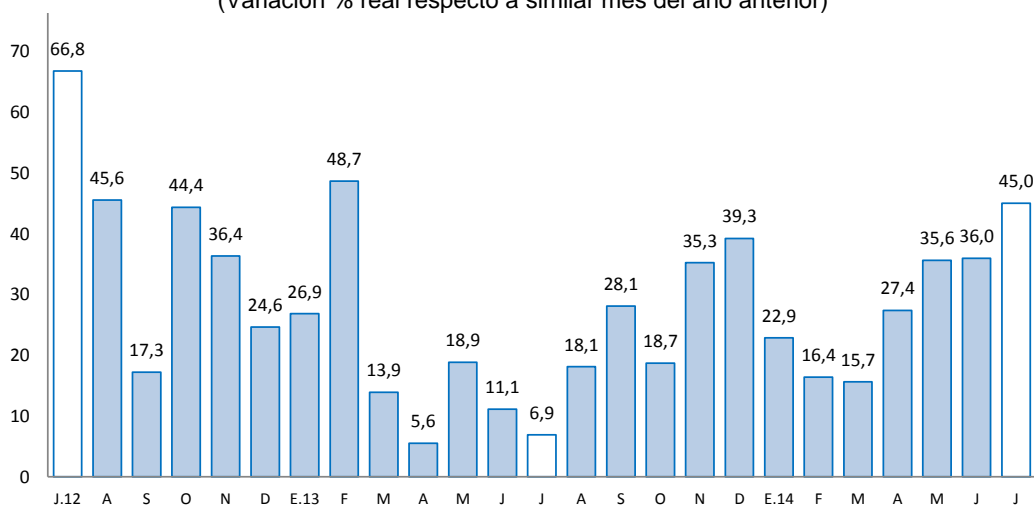

Fuente: BCRP, Sucursal Huancayo en base a información de UNACEM (Plantas Condorcocha y Atocongo).

2.2 Arribos a los establecimientos de hospedaje

- El número de arribos a los establecimientos de hospedaje durante julio (54,3 miles) se incrementó en 17,3 por ciento interanual; mientras que entre enero y julio los arribos (333,3 miles) se expandieron 12,2 por ciento, explicado en ambos casos por la mayor afluencia de visitantes nacionales y extranjeros hacia las provincias de Huánuco y Leoncio Prado (Tingo María). Respecto a las pernoctaciones, aumentaron 14,0 por ciento en el mes y 7,0 por ciento en el acumulado. De los atractivos turísticos registrados en Huánuco, sobresale Kotosh, lugar donde se encuentra el “Templo de las Manos Cruzadas”, mientras que en Tingo María se cuenta con la Cueva de las Lechuzas, la Cueva de las Pavas y la Bella Durmiente, entre los principales.
- Del total de arribos entre enero y julio, el 99,5 por ciento fueron nacionales, de los cuales el 50 por ciento procedió del propio departamento, seguido de Lima Metropolitana (21 por ciento), Lima provincias (6 por ciento) y Junín (4 por ciento).

GRÁFICO N° 3
CRECIMIENTO DE ARRIBOS A ESTABLECIMIENTOS DE HOSPEDAJE
(Variación %)

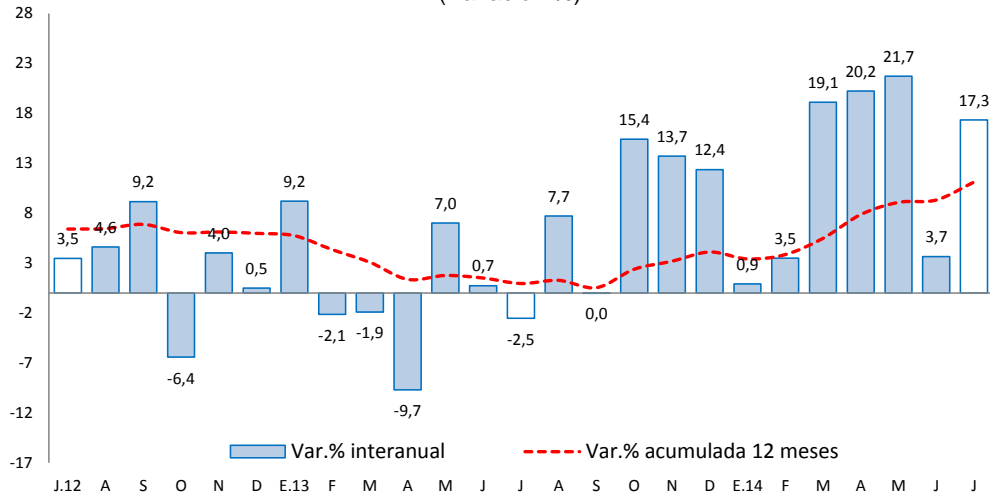

Fuente: Encuesta Mensual a Establecimientos de Hospedaje Temporal – MINCETUR.

II. ASPECTOS LABORALES

1. Empleo

- El empleo en la ciudad de Huánuco, en empresas privadas formales de 10 a más trabajadores, creció 3,9 por ciento en julio, debido a la mayor demanda en las ramas de servicios (4,0 por ciento), transportes, almacenes y comunicaciones (6,2 por ciento), y comercio (3,6 por ciento).
- Entre enero y julio, aumentó 2,4 por ciento, explicado por la mayor demanda en las ramas de transportes, almacenes y comunicaciones (4,2 por ciento); y servicios (5,7 por ciento); no obstante las reducciones en industria manufacturera y comercio.

CUADRO N° 5
CIUDAD DE HUÁNUCO: ÍNDICE MENSUAL DE EMPLEO EN EMPRESAS
PRIVADAS FORMALES DE 10 Y MÁS TRABAJADORES
POR RAMA DE ACTIVIDAD ECONÓMICA 1/
(Octubre 2010=100)

	Julio			Enero - Julio		
	2013	2014	Var.%	2013	2014	Var.%
Extractiva 2/	-	-	-	-	-	-
Industria manufacturera	101,6	96,8	-4,7	105,2	100,0	-5,0
Comercio	118,2	122,4	3,6	122,6	119,6	-2,4
Transporte, almacenes y comunicaciones	119,6	127,0	6,2	120,2	125,3	4,2
Servicios 3/	130,0	135,3	4,0	105,4	111,4	5,7
Total	123,6	128,4	3,9	111,8	114,4	2,4

Nota: La información corresponde al primer día de cada mes.

1/ Cifras preliminares.

2/ Conformada por las subramas agricultura, pesca y minería.

3/ Conformada por las subramas servicios prestados a empresas, restaurantes y hoteles, establecimientos financieros, enseñanza, servicios sociales y comunales; y electricidad, gas y agua.

Fuente: MTPE - Encuesta Nacional de Variación del Empleo (ENVME)

Elaboración: BCRP, Sucursal Huancayo. Departamento de Estudios Económicos.

GRÁFICO N° 4
CIUDAD DE HUÁNUCO: EMPLEO FORMAL URBANO EN EMPRESAS DE 10 A MÁS TRABAJADORES
 (Variación % respecto a similar mes del año anterior)



Fuente: Ministerio de Trabajo y Promoción del Empleo.

III. SECTOR EXTERNO

1. Exportaciones

- Las exportaciones de Huánuco totalizaron en julio US\$ 3,0 millones, inferior en US\$ 2,2 millones (-43,2 por ciento), debido a la reducción en los envíos de productos tradicionales en US\$ 3,9 millones (-78,8 por ciento), no obstante el incremento de los no tradicionales en US\$ 1,6 millones (468,3 por ciento). Las menores ventas de **productos tradicionales** se explicaron por la caída en productos mineros en US\$ 3,8 millones (-78,4 por ciento) y por los nulos envíos de café (sin tostar y descafeinar). Respecto a los **no tradicionales**, el incremento se relacionó a mayores envíos de productos agropecuarios, principalmente de derivados de cacao, luego que se pospusieran en los meses previos.

CUADRO N° 6
EXPORTACIONES POR GRUPO DE PRODUCTOS 1/
 (Valor FOB en millones de US\$)

	Estructura % 2 013	Julio			Enero - Julio		
		2 013	2 014	Var. %	2 013	2 014	Var. %
Productos Tradicionales	90,3	4,9	1,0	-78,8	73,1	50,0	-31,6
Agropecuario	2,3	0,1	0,0	-100,0	0,3	0,6	90,6
Mínero	88,0	4,8	1,0	-78,4	72,8	49,3	-32,2
Productos No Tradicionales	9,7	0,3	1,9	468,3	7,8	8,5	9,2
Agropecuarios	9,5	0,3	1,9	468,3	7,6	8,4	10,1
Pesquero	0,0	0,0	0,0	-	0,0	0,0	-100,0
Textil	0,1	0,0	0,0	-	0,1	0,0	-100,0
Maderas y papeles, y sus manif.	0,0	0,0	0,0	-	0,0	0,0	2 700,0
Químicos	0,0	0,0	0,0	-	0,0	0,0	-
Minería No Metálica	0,0	0,0	0,0	-	0,0	0,0	-100,0
Sidero-Metalúrgico	0,0	0,0	0,0	-	0,0	0,0	-100,0
Otros No Tradicionales	0,0	0,0	0,0	-	0,0	0,1	-
Total Exportaciones	100,0	5,2	3,0	-43,2	80,9	58,5	-27,7

1/ Cifras Preliminares

Fuente: SUNAT.

Elaboración: BCRP, Sucursal Huancayo. Departamento de Estudios Económicos.

- Entre enero y julio, las ventas totalizaron US\$ 58,5 millones, inferior en US\$ 22,4 millones (-27,7 por ciento), explicado por la contracción en los envíos de productos tradicionales en US\$ 23,1 millones (-31,6 por ciento), contrarrestado parcialmente por el incremento de los no tradicionales en US\$ 0,7 millones (9,2 por ciento). Respecto a los tradicionales, que significaron el 85,5 por ciento del total, la disminución se explicó por menores ventas de productos mineros en US\$ 23,4 millones (-32,2 por ciento), principalmente por concentrados de cobre. En cuanto al incremento de los no tradicionales, se justificó por los mayores envíos de productos agropecuarios en US\$ 0,8 millones (10,1 por ciento), principalmente por chocolate, y por cacao en grano y en polvo.
- Los mayores envíos se destinaron a Corea del Sur (22,1 por ciento), Canadá (21,7 por ciento), China (19,2 por ciento), Alemania (6,7 por ciento), Italia (5,2 por ciento) y España (3,8 por ciento); mientras que según productos, los mayores envíos fueron de concentrados de cobre (29,3 por ciento), concentrados de zinc (27,9 por ciento), concentrados de plomo (27,2 por ciento), cacao y sus derivados (13,8 por ciento) y café (1,1 por ciento).

IV. CRÉDITOS Y DEPÓSITOS

1. Créditos

- El crédito total en Huánuco sumó S/. 1 223,8 millones al término del mes, aumentando en 13,3 por ciento, debido a los mayores montos concedidos por Agrobanco (142,0 por ciento), la Banca Múltiple (12,2 por ciento), Banco de la Nación (9,6 por ciento), de las Edpymes (22,0 por ciento) y Financieras (17,1 por ciento). En el caso de Agrobanco, se explicó por el otorgamiento de créditos para renovación de plantas de café, por créditos para nuevos productos agrícolas y por el aumento de créditos pecuarios (incluso para mejora de pastos). En las Edpymes por un efecto base, ante el ingreso al mercado financiero de dos empresas en agosto de 2013 y diciembre de 2013; y en las Financieras, por el ingreso a nuevos mercados a través de promociones (distritos). Según tipo de crédito, el aumento de 8,6 por ciento en destinados a empresas se explicó por los mayores montos destinados a la pequeña y micro empresa.

CUADRO N° 7
HUÁNUCO: CRÉDITO DIRECTO
(Saldos en millones de nuevos soles)

	Estructura % Julio 2014	Julio		Variación %
		2 013	2 014	
Banco de la Nación 1/	6,4	71,4	78,3	9,6
Agrobanco 2/	3,0	15,3	37,0	142,0
Banca Múltiple	52,7	574,7	644,8	12,2
Instituciones No Bancarias	37,9	418,9	463,7	10,7
Cajas Municipales	22,4	255,0	273,6	7,3
Cajas Rurales	0,1	3,3	1,3	-58,9
Edpymes	1,3	13,0	15,9	22,0
Financieras	14,1	147,7	172,9	17,1
Total	100,0	1 080,3	1 223,8	13,3
Corporativo, gran y mediana empresa	17,9	206,4	218,6	5,9
Pequeña empresa	22,0	248,1	269,2	8,5
Microempresa	14,7	160,2	179,7	12,2
Consumo	35,0	351,1	428,5	22,0
Hipotecario	10,4	114,6	127,8	11,5
En moneda nacional	92,0	965,0	1 126,2	16,7
En moneda extranjera	8,0	115,3	97,6	-15,4

1/ No considera los créditos a las demás empresas del sector.

2/ Sólo considera los créditos de consumo e hipotecario.

Fuente: Superintendencia de Banca, Seguros y AFP

Elaboración: BCRP, Sucursal Huancayo. Departamento de Estudios Económicos.

- Según tipo de crédito, al término de julio, el 35,0 por ciento del crédito total se orientó al segmento de consumo, seguido de los otorgados a la pequeña empresa (22,0 por ciento), corporativo, gran y mediana empresa (17,9 por ciento), y microempresa (14,7 por ciento).
- El **ratio de dolarización en los créditos** alcanzó 8,0 por ciento al término de julio, menor en 2,7 puntos porcentuales respecto de su similar de julio 2013, debido a que los créditos en moneda extranjera se contrajeron en 15,4 por ciento; mientras que los otorgados en moneda nacional aumentaron en 16,7 por ciento.

GRÁFICO N° 5
HUÁNUCO: CRECIMIENTO DEL CREDITO DIRECTO
 (Variación % respecto a similar mes del año anterior)

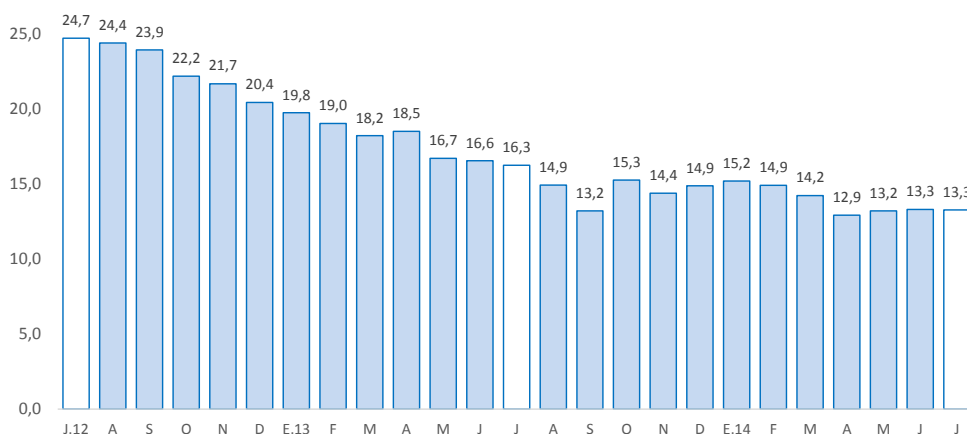

Fuente: Superintendencia de Banca, Seguros y AFP.
 Elaboración: BCRP, Sucursal Huancayo. Departamento de Estudios Económicos.

- Por su parte, la **morosidad** al mes de **junio** (última información disponible), fue de 4,1 por ciento, superior en 0,2 puntos porcentuales respecto a julio de 2013. Los mayores ratios se observaron en las Cajas Rurales (48,0 por ciento), Cajas Municipales (6,3 por ciento) y Financieras (4,7 por ciento).

GRÁFICO N° 6
HUÁNUCO: TASA DE MOROSIDAD 1/2/
 (Porcentaje)

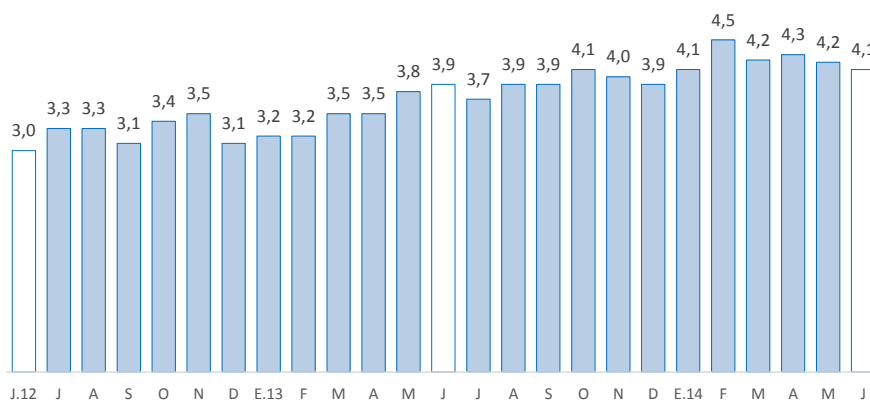

Fuente: SBS
 1/ Morosidad = (créditos vencidos + créditos en cobranza judicial) / colocaciones brutas.
 2/ Preliminar
 Fuente: Superintendencia de Banca, Seguros y AFP.
 Elaboración: BCRP, Sucursal Huancayo. Departamento de Estudios Económicos

2. Depósitos

- Los depósitos en Huánuco (S/. 808,0 millones) aumentaron 15,2 por ciento en términos nominales, explicado por los mayores montos captados por la Banca Múltiple (26,9 por ciento), influenciado por los nuevos requerimientos de cobertura de liquidez por la SBS, observándose el ingreso de captaciones en ahorro y a plazo de trabajadores mineros procedentes de Cerro de Pasco al mudarse sus familias principalmente hacia la ciudad de Huánuco; y por el Banco de la Nación (3,4 por ciento), Cajas Municipales (8,3 por ciento) y Financieras (13,1 por ciento).
- El **ratio de dolarización en los depósitos** alcanzó 10,9 por ciento al término de julio, menor en 0,4 puntos porcentuales respecto de su similar de julio 2013, debido a que los depósitos en moneda nacional aumentaron en 15,7 por ciento; superior al crecimiento registrado en los otorgados en moneda extranjera (11,3 por ciento).

CUADRO Nº 8
HUÁNUCO: DEPÓSITOS
(Saldos en millones de nuevos soles)

	Estructura % Julio 2014	Julio		Variación %
		2 013	2 014	
Banco de la Nación	35,9	280,5	290,0	3,4
Banca Múltiple	52,5	334,5	424,4	26,9
Instituciones No Bancarias	11,6	86,4	93,6	8,3
Cajas Municipales	10,6	79,0	85,5	8,3
Cajas Rurales	0,0	0,4	0,1	-67,6
Financieras	1,0	7,0	7,9	13,1
Total	100,0	701,4	808,0	15,2
Vista	33,1	265,2	267,2	0,8
Ahorro	43,5	298,7	351,8	17,8
A plazos	23,4	137,5	189,0	37,4
En moneda nacional	89,1	622,3	719,9	15,7
En moneda extranjera	10,9	79,1	88,0	11,3

Fuente: Superintendencia de Banca, Seguros y AFP.

Elaboración: BCRP, Sucursal Huancayo. Departamento de Estudios Económicos.

GRÁFICO Nº 7
HUÁNUCO: CRECIMIENTO DE LOS DEPÓSITOS
(Variación % respecto a similar mes del año anterior)

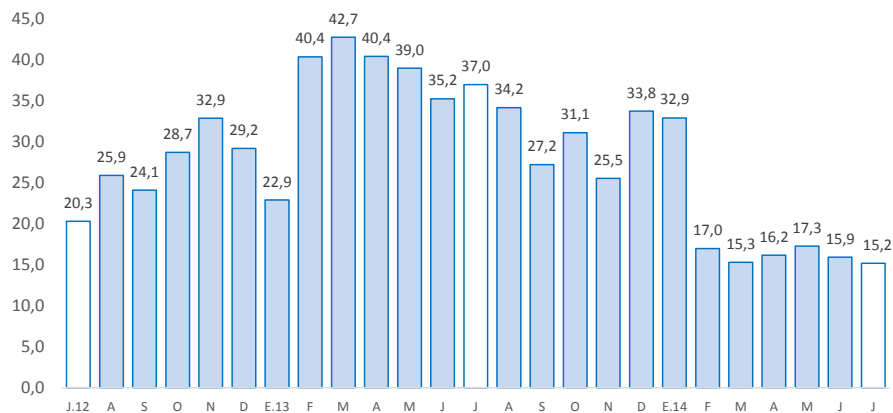

Fuente: Superintendencia de Banca, Seguros y AFP.

Elaboración: BCRP, Sucursal Huancayo. Departamento de Estudios Económicos.

V. EJECUCIÓN PRESUPUESTAL

1. Gasto corriente no financiero

- La ejecución presupuestal del gasto corriente no financiero, neto de transferencias intergubernamentales, en julio (S/. 115,2 millones) se incrementó en S/. 13,4 millones (9,5 por ciento de variación real) respecto de su similar del año anterior, ante los mayores incrementos en todos los niveles de gobierno. En el Gobierno Nacional y las municipalidades, cuyo gasto creció en S/. 3,8 millones y S/. 3,1 millones, respectivamente, el incremento se relacionó a la mayor compra de bienes y servicios, influenciado por actividades con motivo de Fiestas Patrias; mientras que en el Gobierno Regional, que creció en S/. 6,5 millones, se explicó por el mayor pago de personal y obligaciones sociales, ante los mayores gastos por motivo de aguinaldos, otorgados a personal activo y pensionistas, que se pagaron en el mes por Fiestas Patrias.
- Entre enero y julio sumó S/. 771,2 millones, superior en S/. 141,5 millones (18,4 por ciento de variación real interanual), explicado por el incremento del gasto en los tres niveles de gobierno, principalmente en los gobiernos Nacional y Regional con S/. 76,8 y S/. 55,3 millones de aumento, respectivamente. En el Gobierno Regional y las municipalidades se explicó por mayores remuneraciones y compra de bienes y servicios; mientras que en el Gobierno Central se asoció sólo a la adquisición de bienes y servicios. En el avance, el 43,1 por ciento del gasto se concentró en el Gobierno Regional, seguido del Gobierno Nacional (42,1 por ciento) y las municipalidades (14,8 por ciento).

CUADRO Nº 9
GASTO CORRIENTE NO FINANCIERO /1 /2
(Millones de nuevos soles)

	Julio			Enero - Julio		
	2 013	2 014	Var.% real	2 013	2 014	Var.% real
Gobierno Nacional	33,3	37,1	7,8	247,9	324,7	26,6
Gobierno Regional	48,6	55,1	9,8	276,8	332,1	16,0
Gobiernos locales	19,9	23,0	11,6	105,1	114,5	5,3
Total	101,8	115,2	9,5	629,7	771,2	18,4

1/ Información actualizada al 31 de julio de 2014.

2/ Neto de transferencias intergubernamentales. Comprende pensiones y otros gastos corrientes.

Fuente: Ministerio de Economía y Finanzas

Elaboración: BCRP, Sucursal Huancayo. Departamento de Estudios Económicos

2. Inversión pública

- La inversión pública en Huánuco totalizó en julio S/. 75,1 millones, superior en S/. 8,0 millones (8,3 por ciento en términos reales) ante los mayores gastos en los gobiernos Nacional y Regional. En el Gobierno Regional, cuyo gasto aumentó S/. 7,8 millones, se asoció a la expansión en los sectores de educación (S/. 5,1 millones más), protección social (S/. 3,6 millones de incremento), minería (S/. 1,5 millones) y comunicaciones (S/. 1,4 millones más); mientras que en el Gobierno Nacional, cuya inversión creció en S/. 6,7 millones, se relacionó a transportes (S/. 3,9 millones de incremento) y educación (S/. 2,9 millones más). Se observa mayores gastos en los últimos meses en el Gobierno Regional por motivo de la culminación de actividades de la gestión actual, no registrándose lo mismo en los municipios.
- Entre enero y julio acumuló S/. 335,9 millones, inferior en S/. 27,4 millones (-10,6 por ciento en términos reales) ante la contracción registrada en el Gobierno Regional (S/. 20,8 millones menos) y las municipalidades (S/. 11,4 millones menos); en el primer caso ante las reducciones en los sectores de cultura y deporte (S/. 62,1 millones menos) y educación (S/. 2,4 millones

menos), y en el segundo por transportes (S/. 15,6 millones menos) y educación (S/. 12,9 millones), entre los principales.

- En cuanto al avance de la inversión pública, lo ejecutado entre enero y julio de 2014 significó el 35,6 por ciento de su Presupuesto Institucional Modificado (PIM). Los municipios registraron un avance de 41,3 por ciento, seguido por el Gobierno Regional (37,7 por ciento) y el Gobierno Nacional (21,5 por ciento).

CUADRO Nº 10
INVERSIÓN PÚBLICA 1/ 2/
(Millones de nuevos soles)

	Julio			Enero - Julio		
	2 013	2 014	Var.% real	2 013	2 014	Var.% real
Gobierno Nacional	6,4	13,1	98,5	44,6	49,4	7,2
Gobierno Regional	3,3	11,1	228,9	110,0	89,2	-21,6
Gobiernos locales	57,5	50,9	-14,3	208,7	197,3	-8,6
Total	67,1	75,1	8,3	363,3	335,9	-10,6

1/ Información actualizada al 31 de julio de 2014.

2/ Comprende la adquisición de activos no financieros

Fuente: Ministerio de Economía y Finanzas

Elaboración: BCRP, Sucursal Huancayo. Departamento de Estudios Económicos.

GRÁFICO Nº 8
CRECIMIENTO DE LA INVERSIÓN PÚBLICA
(Variación % real)

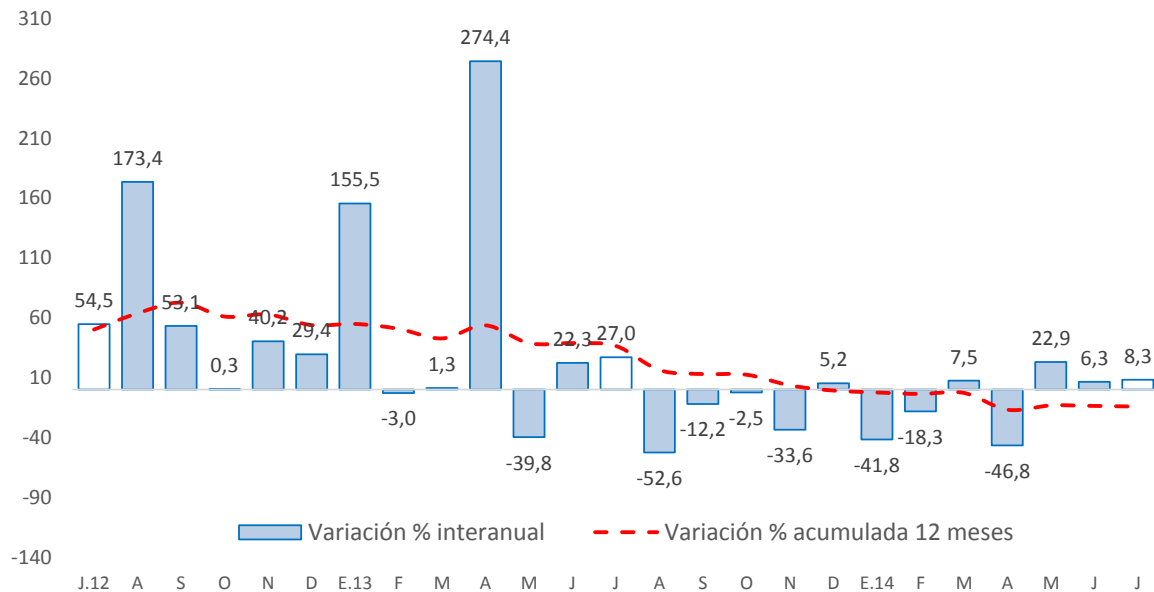

Fuente: Ministerio de Economía y Finanzas

- Entre los principales proyectos que se ejecutaron entre enero y julio, en el Gobierno Nacional destacaron la “Rehabilitación y remodelación de la infraestructura educativa y equipamiento de la institución educativa Juan José Crespo y Castillo ubicada en la provincia de Ambo y distrito de Ambo” con un gasto acumulado de S/. 9,0 millones; “Rehabilitación y remodelación de la infraestructura educativa y equipamiento de la institución educativa Aurelio Cárdenas Pachas ubicada en la provincia de Dos de Mayo y distrito de La Unión”, con un monto devengado de S/. 3,9 millones; y “Mejoramiento de la capacidad resolutoria de los servicios de salud para brindar



atención integral a las mujeres (gestantes, parturientas y madres lactantes), niños y niñas menores de 3 años en el departamento de Huánuco” con un gasto de S/. 3,6 millones.

- En el Gobierno Regional, sobresalió el “Mejoramiento y construcción del camino vecinal San Miguel - Montevideo” con un gasto acumulado de S/. 4,2 millones; “Ampliación y mejoramiento del sistema de agua potable y alcantarillado en la localidad de Huarin, distrito de San Francisco de Asís, provincia de Lauricocha” con un monto devengado de S/. 3,6 millones; y “Creación de camino vecinal puente Chaupivado- Ocho de Diciembre, distrito de San Miguel de Cauri – Lauricocha”, con un gasto acumulado de S/. 3,5 millones.
- Entre los gobiernos locales, sobresalió la “Instalación del sistema integral de agua potable y alcantarillado del centro poblado de Puerto Sungaro, distrito de Puerto Inca, provincia de Puerto Inca”, con un gasto de S/. 9,6 millones; y “Mejoramiento y rehabilitación del camino vecinal Puerto Inca - Puerto Sira, desvíos: San Pablo de Sinai, km.16, Pumayacu Alto, Cerro Sira, San José de Limón, distrito de Puerto Inca, provincia de Puerto Inca” con un monto devengado de S/. 4,7 millones en el avance.



VI. ANEXOS

ANEXO 1

HUÁNUCO: PRODUCCIÓN AGROPECUARIA 1/
(En toneladas métricas)

CULTIVOS	2 013						2 014							CULTIVOS
	JUL	AGO	SET	OCT	NOV	DIC	ENE	FEB	MAR	ABR	MAY	JUN	JUL	
AGRÍCOLA														AGRÍCOLA
CONSUMO INTERNO														CONSUMO INTERNO
Ajo	31	0	20	27	0	0	0	0	0	13	105	78	25	
Arroz Cáscara	1 819	2 032	2 018	1 395	1 387	1 605	2 624	3 606	3 301	3 506	2 447	1 530	1 692	
Arveja Grano Seco	417	198	56	37	10	0	0	0	0	102	226	623	307	
Arveja Grano Verde	2 289	1 600	3 251	3 127	3 343	1 362	772	1 113	1 758	2 522	2 138	2 775	2 572	
Camote	238	225	333	386	413	255	131	346	882	830	518	311	290	
Cebada Grano	4 438	1 744	136	0	0	0	0	0	0	0	875	2 929	4 566	
Cebolla	268	10	456	503	100	209	22	0	195	452	466	465	69	
Frijol Grano Seco	2 105	1 705	692	331	341	257	357	364	414	255	657	2 066	2 188	
Granadilla	596	485	372	176	99	117	59	79	192	452	660	647	614	
Haba Grano Seco	2 003	916	161	0	0	0	0	0	0	3	309	1 493	1 897	
Haba Grano Verde	1 044	255	142	20	0	0	27	121	346	1 273	1 195	717	931	
Maíz Amiláceo	7 043	3 245	502	0	0	0	0	0	0	0	2 057	6 614	6 708	
Maíz Choclo	99	214	463	397	242	78	123	399	1 734	2 864	1 315	858	93	
Naranja	2 292	2 421	1 555	1 057	531	334	86	141	187	399	792	1 489	2 267	
Oca	267	0	0	0	0	0	0	0	73	592	2 332	1 222	313	
Olluco	1 495	18	0	46	154	1 058	2 485	2 284	2 082	3 923	4 593	3 672	1 781	
Papa Blanca	5 867	6 228	23 853	35 446	52 767	58 005	46 764	40 273	34 756	70 535	37 989	14 939	8 756	
Papa Amarilla+Color	8 018	4 024	7 071	16 663	29 372	24 021	17 011	14 848	18 035	31 330	31 993	15 320	5 407	
Papaya	240	237	214	183	231	238	511	515	524	529	485	439	409	
Piña	992	1 108	1 336	1 563	1 629	1 442	1 053	1 022	948	886	854	889	903	
Plátano	12 659	12 937	12 670	12 815	12 862	12 991	15 318	15 402	15 308	15 005	15 191	15 165	15 407	
Tomate	97	475	502	530	336	405	145	170	506	332	313	154	175	
Trigo	6 989	3 939	123	0	3	0	0	0	0	0	1 218	3 796	5 679	
Yuca	5 406	6 153	5 419	5 050	4 126	3 189	4 061	3 988	4 602	4 799	5 190	4 994	4 930	
Zanahoria	202	373	748	1 072	566	284	412	607	850	1 133	1 887	982	283	
Zapallo	26	102	205	152	52	91	686	1 703	3 312	3 374	971	571	87	
Otros Cons. Interno	2 293	1 648	1 814	2 119	2 337	2 611	2 394	2 554	2 734	3 015	3 844	4 316	2 562	
INDUSTRIAL Y/O EXP.														INDUSTRIAL Y/O EXP.
Cacao	290	214	165	132	137	98	227	236	303	403	465	431	375	
Café	468	205	42	16	7	3	65	135	252	530	806	901	528	
Maíz A. Duro	701	1 277	1 108	1 026	1 031	2 904	5 241	5 142	6 213	3 788	1 847	285	584	
Otros Industrial y/o Exp.	430	409	415	387	372	368	1 057	1 088	1 132	1 002	893	850	792	
PECUARIO														PECUARIO
CARNE 2/														CARNE 2/
Carne Ave	163,6	149,5	143,0	158,7	160,1	164,4	109,2	72,5	70,5	101,5	128,7	163,1	164,8	
Carne Ovino	141,0	132,0	128,1	125,9	120,1	127,3	108,1	112,3	119,9	121,5	124,4	126,9	134,5	
Carne Porcino	480,2	451,1	474,0	504,3	482,5	570,3	373,8	362,1	423,4	476,6	515,9	487,5	503,8	
Carne Vacuno	1 984,2	1 753,3	1 842,7	1 631,7	1 566,9	1 662,9	1 124,0	1 125,6	1 073,7	1 493,0	1 631,2	1 558,6	1 782,8	
Carne Caprino	20,9	21,6	18,9	17,4	16,7	19,4	16,2	16,1	16,0	17,3	18,4	18,4	23,4	
Carne Alpaca	2,6	1,9	1,4	1,5	1,5	1,9	1,2	1,2	1,3	1,4	1,4	1,2	1,6	
Carne Llama	0,9	1,3	1,1	1,3	1,1	1,3	0,9	0,9	0,9	0,0	0,0	1,3	1,1	
Huevo	90,6	91,4	91,7	87,1	82,6	91,9	98,8	101,7	101,1	100,8	99,0	100,5	98,7	
Leche	3 330,8	3 230,7	3 035,9	3 061,5	3 024,0	3 216,2	2 705,9	2 126,6	2 183,1	2 252,5	2 292,7	2 648,0	2 730,0	
Lana	5,1	66,1	0,0	50,3	60,9	0,0	3,0	9,4	15,6	53,5	54,6	11,2	3,3	
FIBRA														FIBRA
Fibra de Alpaca	0,1	0,1	0,0	0,0	0,0	0,1	0,0	0,0	0,0	0,0	0,0	0,1	0,1	
Fibra de Llama	0,0	0,0	0,0	0,0	0,0	0,0	0,0	0,0	0,0	0,0	0,0	0,0	0,0	

1/ Cifras preliminares

2/ Peso Neto, no de animales en pie.

FUENTE: MINAGRI

ELABORACIÓN: BCRP. Sucursal Huancayo. Departamento de Estudios Económicos.



ANEXO 2

HUÁNUCO: PRODUCCIÓN MINERA METÁLICA 1/
(Contenido Fino)

Producción Metálica Concentración	2 013						2 014							Producción Metálica Concentración
	JUL	AGO	SET	OCT	NOV	DIC	ENE	FEB	MAR	ABR	MAY	JUN	JUL	
COBRE (TMF)	276	283	272	291	266	201	130	207	187	129	166	157	150	COBRE (TMF)
PLOMO (TMF)	939	945	988	1 010	905	1 126	461	681	752	495	807	866	1 400	PLOMO (TMF)
ZINC (TMF)	2 064	2 277	2 109	1 909	1 899	2 190	1 237	1 673	1 813	1 366	2 043	2 118	2 436	ZINC (TMF)
PLATA (Kg.f)	4 509	4 856	5 206	5 090	5 106	5 619	3 050	5 142	5 161	3 708	5 446	6 038	6 527	PLATA (kg.f)

1/ Cifras preliminares.

FUENTE: MINEM

ELABORACIÓN: BCRP, Sucursal Huancayo. Departamento de Estudios Económicos



ANEXO 3

HUÁNUCO: EXPORTACIONES FOB POR TIPO DE PRODUCTOS 1/
(Millones US\$)

TIPO	2 013						2 014							TIPO
	JUL	AGO	SET	OCT	NOV	DIC	ENE	FEB	MAR	ABR	MAY	JUN	JUL	
Productos Tradicionales	4,9	3,7	15,3	3,4	3,1	4,9	11,3	7,4	0,6	9,8	8,6	11,1	1,0	Productos Tradicionales
Agrícola	0,1	0,2	0,8	1,2	0,0	0,1	0,6	0,0	0,0	0,0	0,0	0,0	0,0	Agropecuario
Minero	4,8	3,5	14,5	2,2	3,1	4,8	10,7	7,4	0,6	9,8	8,6	11,1	1,0	Minero
Productos No Tradicionales	0,3	1,0	0,5	0,4	0,7	0,6	1,3	1,2	1,0	1,1	0,9	1,1	1,9	Productos No Tradicionales
Agropecuario	0,3	1,0	0,5	0,4	0,7	0,6	1,2	1,2	1,0	1,1	0,9	1,0	1,9	Agropecuario
Pesquero	0,0	0,0	0,0	0,0	0,0	0,0	0,0	0,0	0,0	0,0	0,0	0,0	0,0	Pesquero
Textil	0,0	0,0	0,0	0,0	0,0	0,0	0,0	0,0	0,0	0,0	0,0	0,0	0,0	Textil
Maderas y papeles, y sus manuf.	0,0	0,0	0,0	0,0	0,0	0,0	0,0	0,0	0,0	0,0	0,0	0,0	0,0	Maderas y papeles, y sus manuf.
Químicos	0,0	0,0	0,0	0,0	0,0	0,0	0,0	0,0	0,0	0,0	0,0	0,0	0,0	Químicos
Minería No Metálica	0,0	0,0	0,0	0,0	0,0	0,0	0,0	0,0	0,0	0,0	0,0	0,0	0,0	Minería No Metálica
Sidero-Metalúrgico	0,0	0,0	0,0	0,0	0,0	0,0	0,0	0,0	0,0	0,0	0,0	0,0	0,0	Sidero-Metalúrgico
Otros No Tradicionales	0,0	0,0	0,0	0,0	0,0	0,0	0,0	0,0	0,0	0,0	0,0	0,0	0,0	Otros No Tradicionales
TOTAL EXPORTACIONES	5,2	4,7	15,8	3,8	3,8	5,5	12,6	8,6	1,7	10,9	9,5	12,2	3,0	TOTAL EXPORTACIONES

1/ Cifras Preliminares.

FUENTE: SUNAT

ELABORACIÓN: BCRP. Sucursal Huancayo. Departamento de Estudios Económicos.



ANEXO 4

HUÁNUCO: EXPORTACIONES FOB DE PRODUCTOS NO TRADICIONALES 1/
(Millones US\$ valor FOB)

TIPO	2 013						2 014							TIPO
	JUL	AGO	SET	OCT	NOV	DIC	ENE	FEB	MAR	ABR	MAY	JUN	JUL	
Agropecuarios	0,3	1,0	0,5	0,4	0,7	0,6	1,2	1,2	1,0	1,1	0,9	1,0	1,9	Agropecuarios
Cacao	0,3	1,0	0,5	0,4	0,7	0,6	1,2	1,2	1,0	0,9	0,9	0,9	1,9	Cacao
Chocolate	0,0	0,1	0,0	0,0	0,0	0,0	0,0	0,0	0,0	0,0	0,0	0,0	0,0	Chocolate
Pasta de cacao	0,0	0,0	0,0	0,0	0,0	0,0	0,0	0,0	0,0	0,0	0,0	0,0	0,0	Pasta de cacao
Manteca de cacao	0,0	0,0	0,0	0,0	0,0	0,0	0,0	0,0	0,0	0,0	0,0	0,0	0,0	Manteca de cacao
Cacao en grano y en polvo	0,0	0,0	0,1	0,0	0,0	0,2	0,2	0,0	0,0	0,0	0,3	0,0	0,0	Cacao en grano y en polvo
Resto de cacao	0,3	0,8	0,4	0,4	0,7	0,5	1,0	1,2	0,9	0,9	0,6	0,9	1,9	Resto de cacao
Esparragos	0,0	0,0	0,0	0,0	0,0	0,0	0,0	0,0	0,0	0,0	0,0	0,0	0,0	Esparragos
Tara	0,0	0,0	0,0	0,0	0,0	0,0	0,0	0,0	0,0	0,0	0,0	0,0	0,0	Tara
Flores y capullos	0,0	0,0	0,0	0,0	0,0	0,0	0,0	0,0	0,0	0,0	0,0	0,0	0,0	Flores y capullos
Semillas	0,0	0,0	0,0	0,0	0,0	0,0	0,0	0,0	0,0	0,0	0,0	0,0	0,0	Semillas
Resto	0,0	0,0	0,0	0,0	0,0	0,0	0,0	0,0	0,0	0,1	0,0	0,1	0,0	Resto
Pesquero	0,0	0,0	0,0	0,0	0,0	0,0	0,0	0,0	0,0	0,0	0,0	0,0	0,0	Pesquero
Crustaceo y molusco congelado	0,0	0,0	0,0	0,0	0,0	0,0	0,0	0,0	0,0	0,0	0,0	0,0	0,0	Crustaceo y molusco congelado
Pescado seco	0,0	0,0	0,0	0,0	0,0	0,0	0,0	0,0	0,0	0,0	0,0	0,0	0,0	Pescado seco
Resto	0,0	0,0	0,0	0,0	0,0	0,0	0,0	0,0	0,0	0,0	0,0	0,0	0,0	Resto
Textiles	0,0	0,0	0,0	0,0	0,0	0,0	0,0	0,0	0,0	0,0	0,0	0,0	0,0	Textiles
Maderas y papeles	0,0	0,0	0,0	0,0	0,0	0,0	0,0	0,0	0,0	0,0	0,0	0,0	0,0	Maderas y papeles
Madera aserrada	0,0	0,0	0,0	0,0	0,0	0,0	0,0	0,0	0,0	0,0	0,0	0,0	0,0	Madera aserrada
Tablillas y frisos para parques	0,0	0,0	0,0	0,0	0,0	0,0	0,0	0,0	0,0	0,0	0,0	0,0	0,0	Tablillas y frisos para parques
Papel	0,0	0,0	0,0	0,0	0,0	0,0	0,0	0,0	0,0	0,0	0,0	0,0	0,0	Papel
Químicos	0,0	0,0	0,0	0,0	0,0	0,0	0,0	0,0	0,0	0,0	0,0	0,0	0,0	Químicos
Minería No Metálica	0,0	0,0	0,0	0,0	0,0	0,0	0,0	0,0	0,0	0,0	0,0	0,0	0,0	Minería No Metálica
Sidero-Metalúrgico	0,0	0,0	0,0	0,0	0,0	0,0	0,0	0,0	0,0	0,0	0,0	0,0	0,0	Sidero-Metalúrgico
Otros No Tradicionales	0,0	0,0	0,0	0,0	0,0	0,0	0,0	0,0	0,0	0,0	0,0	0,0	0,0	Otros No Tradicionales
TOTAL	0,3	1,0	0,5	0,4	0,7	0,6	1,3	1,2	1,0	1,1	0,9	1,1	1,9	TOTAL

1/ Cifras Preliminares.

FUENTE: SUNAT

ELABORACIÓN: BCRP - Sucursal Huancayo. Departamento de Estudios Económicos.



ANEXO 5

HUÁNUCO: INGRESOS CORRIENTES DEL GOBIERNO CENTRAL
(Millones de nuevos soles)

	2 013						2 014							
	JUL	AGO	SET	OCT	NOV	DIC	ENE	FEB	MAR	ABR	MAY	JUN	JUL	
I. INGRESOS TRIBUTARIOS	6,9	7,8	7,0	7,9	7,6	8,2	10,8	7,5	7,7	9,2	8,1	7,3	7,4	I. INGRESOS TRIBUTARIOS
1). Impuesto a la Renta	4,3	4,7	4,4	4,6	4,7	4,7	6,2	4,6	5,6	6,0	5,0	4,7	4,7	1). Impuesto a la Renta
Personas Naturales	1,2	1,3	1,3	1,4	1,5	1,6	2,0	1,5	1,5	1,4	1,7	1,4	1,7	Personas Naturales
Personas Jurídicas	2,9	3,1	2,9	3,1	3,0	3,0	4,1	3,1	2,9	2,7	2,6	2,6	2,5	Personas Jurídicas
Regularización	0,2	0,2	0,2	0,1	0,2	0,2	0,0	0,1	1,1	1,9	0,7	0,6	0,5	Regularización
2). Impuesto a las Importaciones	0,0	0,0	0,0	0,0	0,0	0,0	0,0	0,0	0,0	0,0	0,0	0,0	0,0	2). Impuesto a las Importaciones
3). Impuesto General a las Ventas	1,2	1,5	1,2	1,2	1,4	1,6	2,2	1,6	1,1	1,2	1,3	1,4	1,1	3). Impuesto General a las Ventas
4). Imp. Selectivo al Consumo (ISC)	0,0	0,0	0,0	0,0	0,0	0,0	0,0	0,0	0,0	0,0	0,0	0,0	0,0	4). Imp. Selectivo al Consumo (ISC)
5). Otros Ingresos Tributarios	1,4	1,5	1,4	2,0	1,5	1,9	2,4	1,3	1,0	2,0	1,8	1,2	1,7	5). Otros Ingresos Tributarios
II. INGRESOS NO TRIBUTARIOS	0,0	0,0	0,0	0,0	0,0	0,0	0,0	0,0	0,0	0,0	0,0	0,0	0,0	II. INGRESOS NO TRIBUTARIOS
TOTAL INGRESOS (I+II)	6,9	7,8	7,0	7,9	7,6	8,2	10,8	7,5	7,7	9,2	8,1	7,3	7,4	TOTAL INGRESOS (I+II)

Fuente: Superintendencia Nacional de Administración Tributaria - SUNAT

Elaboración: BCRP, Sucursal Huancayo. Departamento de Estudios Económicos.

ANEXO 6

HUÁNUCO: EJECUCIÓN PRESUPUESTAL DEL GOBIERNO NACIONAL 1/
(Millones de nuevos soles)

	2 013						2 014							
	JUL	AGO	SET	OCT	NOV	DIC	ENE	FEB	MAR	ABR	MAY	JUN	JUL	
GASTOS NO FINANCIEROS	39,9	44,2	47,2	64,2	46,1	125,7	34,9	58,6	76,3	49,6	42,8	61,8	50,2	GASTOS NO FINANCIEROS
a. GASTOS CORRIENTES	33,3	37,0	36,3	51,7	37,9	84,0	33,7	50,6	67,4	44,6	36,0	55,2	37,1	a. GASTOS CORRIENTES
1. Personal y Obligaciones Sociales	17,9	11,3	12,0	11,7	11,7	16,9	11,9	10,2	11,0	11,1	11,3	11,4	14,6	1. Personal y Obligaciones Sociales
2. Pensiones y Otras Prest. Sociales	4,9	2,9	5,1	4,1	4,9	5,6	3,0	3,1	3,1	4,1	3,0	2,9	4,4	2. Pensiones y Otras Prest. Sociales
3. Bienes y Servicios	9,8	11,7	12,0	16,3	15,9	29,5	6,7	9,9	52,2	11,7	9,7	12,2	17,2	3. Bienes y Servicios
4. Donaciones y Transferencias 2/	0,0	0,0	0,0	0,0	0,0	0,0	0,0	0,0	0,0	0,0	0,0	0,0	0,0	4. Donaciones y Transferencias
5. Otros Gastos Corrientes	0,6	11,1	7,2	19,6	5,4	32,0	12,2	27,3	1,1	17,8	11,9	28,7	0,9	5. Otros Gastos Corrientes
b. GASTOS DE CAPITAL	6,6	7,2	10,9	12,5	8,2	41,7	1,2	8,1	8,9	5,0	6,7	6,6	13,1	b. GASTOS DE CAPITAL
1. Adquisición de Activos No Financieros	6,4	6,9	10,7	12,6	7,2	34,2	1,2	8,1	8,9	5,0	6,6	6,6	13,1	1. Adquisición de Activos No Financieros
2. Otros gastos de capital 3/	0,2	0,3	0,2	0,0	1,1	7,5	0,0	0,0	0,0	0,0	0,1	0,0	0,0	2. Otros gastos de capital

1/ Información actualizada al 31 de julio de 2014.

2/ Neto de transferencias intergubernamentales.

3/ Incluye donaciones y transferencias.

FUENTE: Ministerio de Economía y Finanzas

ELABORACIÓN: BCRP, Sucursal Huancayo. Departamento de Estudios Económicos



ANEXO 7

HUÁNUCO: EJECUCIÓN PRESUPUESTAL DEL GOBIERNO REGIONAL 1/

(Millones de nuevos soles)

	2 013						2 014							
	JUL	AGO	SET	OCT	NOV	DIC	ENE	FEB	MAR	ABR	MAY	JUN	JUL	
GASTOS NO FINANCIEROS	51,9	70,9	54,8	61,7	69,6	149,1	46,8	42,5	73,8	70,0	58,2	65,9	69,3	GASTOS NO FINANCIEROS
a. GASTOS CORRIENTES	48,6	63,4	40,6	46,3	48,3	70,7	45,6	39,2	56,7	41,0	44,9	49,6	55,1	a. GASTOS CORRIENTES
1. Personal y Obligaciones Sociales	30,1	26,1	27,3	28,3	28,4	32,6	34,8	29,2	27,1	28,3	29,6	28,7	36,5	1. Personal y Obligaciones Sociales
2. Pensiones y Otras Prest. Sociales	4,1	3,1	3,1	3,2	3,4	5,4	4,3	3,2	3,1	3,3	3,2	3,4	4,9	2. Pensiones y Otras Prest. Sociales
3. Bienes y Servicios	11,1	30,4	9,7	11,3	11,9	25,0	6,2	6,3	25,4	9,1	10,5	10,7	13,2	3. Bienes y Servicios
4. Otros Gastos Corrientes	3,2	3,8	0,5	3,6	4,7	7,7	0,2	0,4	1,1	0,3	1,7	6,9	0,5	4. Otros Gastos Corrientes
b. GASTOS DE CAPITAL	3,3	7,5	14,2	15,4	21,2	78,4	1,3	3,3	17,2	29,0	13,3	16,2	14,2	b. GASTOS DE CAPITAL
1. Adquisición de Activos No Financieros	3,3	7,5	14,2	15,4	21,2	78,4	1,3	3,3	17,2	29,0	11,1	16,2	11,1	1. Adquisición de Activos No Financieros
2. Otros gastos de capital 2/	0,0	0,0	0,0	0,0	0,0	0,0	0,0	0,0	0,0	0,0	2,2	0,0	3,1	2. Otros gastos de capital

1/ Información actualizada al 31 de julio de 2014.

2/ Incluye donaciones y transferencias.

FUENTE: Ministerio de Economía y Finanzas

ELABORACIÓN: BCRP, Sucursal Huancayo. Departamento de Estudios Económicos



ANEXO 8

HUÁNUCO: EJECUCIÓN PRESUPUESTAL DE LOS GOBIERNOS LOCALES 1/

(Millones de nuevos soles)

	2 013						2 014							
	JUL	AGO	SET	OCT	NOV	DIC	ENE	FEB	MAR	ABR	MAY	JUN	JUL	
GASTOS NO FINANCIEROS	78,5	52,6	38,9	57,2	58,9	128,4	16,1	31,0	53,7	41,2	50,3	48,5	74,0	GASTOS NO FINANCIEROS
a. GASTOS CORRIENTES	19,9	17,4	17,0	18,2	16,3	25,8	11,0	13,9	15,2	15,9	17,8	17,6	23,0	a. GASTOS CORRIENTES
1. Personal y Obligaciones Sociales	3,8	3,1	2,8	3,2	2,9	3,2	3,9	3,4	3,3	3,3	3,2	3,2	4,4	1. Personal y Obligaciones Sociales
2. Pensiones y Otras Prest. Sociales	2,1	1,9	2,0	2,2	1,7	4,4	0,3	0,4	0,5	0,6	1,6	1,7	2,7	2. Pensiones y Otras Prest. Sociales
3. Bienes y Servicios	12,4	11,3	11,1	10,8	9,0	14,2	6,5	9,6	10,8	11,3	12,4	11,8	13,6	3. Bienes y Servicios
4. Donaciones y Transferencias	1,5	1,0	1,0	1,8	2,7	4,0	0,2	0,4	0,5	0,5	0,5	0,8	2,1	4. Donaciones y Transferencias
5. Otros Gastos Corrientes	0,2	0,1	0,1	0,1	0,1	0,1	0,1	0,1	0,2	0,1	0,2	0,2	0,2	5. Otros Gastos Corrientes
b. GASTOS DE CAPITAL	58,6	35,1	21,9	39,0	42,6	102,6	5,1	17,1	38,5	25,3	32,5	30,9	51,0	b. GASTOS DE CAPITAL
1. Adquisición de Activos No Financieros	57,5	35,1	21,8	38,9	42,3	102,5	4,3	16,3	38,1	24,9	32,4	30,4	50,9	1. Adquisición de Activos No Financieros
2. Otros gastos de capital 2/	1,1	0,1	0,0	0,0	0,3	0,1	0,8	0,8	0,3	0,5	0,1	0,5	0,1	2. Otros gastos de capital

1/ Información actualizada al 31 de julio de 2014.

2/ Incluye donaciones y transferencias.

FUENTE: Ministerio de Economía y Finanzas

ELABORACIÓN: BCRP, Sucursal Huancayo. Departamento de Estudios Económicos



ANEXO 9

HUÁNUCO: MOROSIDAD 1/
(En porcentajes)

ENTIDADES FINANCIERAS	2013						2014							ENTIDADES FINANCIERAS
	JUL	AGO	SET	OCT	NOV	DIC	ENE	FEB	MAR	ABR	MAY	JUN	JUL	
I. BANCA MÚLTIPLE	2,8	3,2	3,2	3,4	3,1	3,0	3,1	4,0	3,5	3,5	3,4	3,3	3,3	I. BANCA MÚLTIPLE
II. INSTITUCIONES NO BANCARIAS														II. INSTITUCIONES NO BANCARIAS
Financieras	5,5	5,5	5,6	5,6	5,5	5,6	5,3	5,3	5,0	5,1	4,9	4,7	4,7	Financieras
Cajas Municipales	4,7	4,7	4,8	5,6	5,6	5,4	6,1	6,3	6,2	6,7	6,6	6,3	6,3	Cajas Municipales
Cajas Rurales	31,3	31,7	32,9	30,8	29,0	25,9	27,3	30,2	35,2	38,9	40,6	48,0	48,0	Cajas Rurales
Edpymes	8,9	8,8	4,1	4,5	3,7	3,6	4,0	3,4	3,6	3,5	4,1	4,3	4,3	Edpymes
III. ENTIDADES ESTATALES														III. ENTIDADES ESTATALES
Banco de la Nación 2/	1,1	1,1	1,1	1,1	1,1	1,1	1,1	1,1	1,1	1,1	1,1	1,1	1,1	Banco de la Nación 2/
Agrobanco 3/	3,2	3,8	3,4	2,3	2,1	2,2	2,0	1,8	1,8	1,6	1,7	2,4	2,4	Agrobanco 3/
TOTAL	3,7	3,9	3,9	4,1	4,0	3,9	4,1	4,5	4,2	4,3	4,2	4,1	4,1	TOTAL

1/ Cifras preliminares.

2/ Sólo considera los créditos de consumo e hipotecario.

3/ No considera los créditos a las demás empresas del sector.

FUENTE: Superintendencia de Banca, Seguros y AFP

ELABORACIÓN: BCRP, Sucursal Huancayo. Departamento de Estudios Económicos