

BANCO CENTRAL DE RESERVA DEL PERÚ
SUCURSAL HUANCAYO



HUÁNUCO: Síntesis de Actividad Económica
Junio 2014¹

Departamento de Estudios Económicos

El Banco Central de Reserva del Perú (BCRP) ha considerado presentar un conjunto de indicadores sectoriales de actividad económica con la finalidad de poder realizar el seguimiento del desempeño de la economía departamental. Para el sector real, se ha utilizado el Valor Bruto de Producción a precios del año 2007 para los sectores disponibles. Cabe señalar que a partir de enero 2014, el Instituto Nacional de Estadística (INEI) ha realizado el cambio de año base (de 1994 a 2007) para la construcción del Producto Bruto Interno (PBI) nacional, estando en elaboración la desagregación departamental. En la medida que se publique referida información, el BCRP volvería a elaborar para cada departamento un indicador agregado de actividad económica.

¹ En el presente informe participaron Francisco Callupe Casaño y Miguel Angel Campos Arias.

ÍNDICE

| | <i>Página</i> |
|---|---------------|
| RESUMEN EJECUTIVO | 3 |
| I. ACTIVIDAD PRODUCTIVA..... | 5 |
| 1. Actividad primaria..... | 5 |
| 1.1 Sector agropecuario..... | 5 |
| 1.2 Sector minería..... | 7 |
| 2. Otros indicadores sectoriales..... | 8 |
| 2.1 Sector construcción..... | 8 |
| 2.2 Arribos a los establecimientos de hospedaje..... | 8 |
| II. ASPECTOS LABORALES | 9 |
| 1. Empleo | 9 |
| III. SECTOR EXTERNO | 10 |
| 1. Exportaciones..... | 10 |
| IV. CRÉDITOS Y DEPÓSITOS | 11 |
| 1. Créditos | 11 |
| 2. Depósitos | 13 |
| V. GASTO PÚBLICO NO FINANCIERO (Ejecución Presupuestal)..... | 14 |
| 1. Gasto corriente no financiero..... | 14 |
| 2. Inversión pública | 14 |
| VI. ANEXOS | 17 |

RESUMEN EJECUTIVO

Principales hechos de importancia

- En junio, el sector minero se recuperó, luego de ser negativo por cinco meses consecutivos, aumentando en el mes en 22,0 por ciento, ante la mayor producción de plomo, zinc y plata; mientras que la producción agropecuaria aumentó 1,6 por ciento, ante la expansión del sub sector agrícola.
- En cuanto a los otros indicadores de actividad económica en la región, destacó en junio el aumento en los arribos a los establecimientos de hospedaje (3,7 por ciento); del crédito directo total (13,3 por ciento de variación nominal); crédito de consumo (23,5 por ciento); crédito hipotecario (8,0 por ciento); la inversión pública (6,3 por ciento); los despachos de cemento (36,0 por ciento); y el empleo formal en las empresas privadas formales de 10 y más trabajadores (4,9 por ciento).

Actividad primaria

- El **sector agropecuario** se expandió por tercer mes consecutivo, expandiéndose en el mes 1,6 por ciento interanual, ante la mayor producción del sub sector agrícola (5,1 por ciento), no obstante la menor actividad pecuaria (-8,8 por ciento). Entre enero y junio, el sector creció 1,4 por ciento, sustentado en el aumento de la parte agrícola (5,0 por ciento), contrarrestado parcialmente por la contracción de la parte pecuaria (-10,5 por ciento).
- La **actividad minera** se recuperó luego de cinco meses de resultados adversos, expandiéndose en el mes en 22,0 por ciento, ante la mayor producción de plomo (10,3 por ciento), zinc (39,9 por ciento) y plata (49,9 por ciento), contrarrestado parcialmente por la caída en cobre; mientras que entre enero y junio decreció 15,8 por ciento, influenciado por la menor producción de enero (-45,0 por ciento) y abril (-40,3 por ciento).

Otros indicadores de actividad económica

- En junio, los **despachos de cemento** aumentaron en 36,0 por ciento, respecto a similar mes del año 2013, sustentado por el dinamismo de la inversión privada y el aumento por segundo mes de la inversión pública, principalmente en el Gobierno Regional. Entre enero y junio, creció 25,4 por ciento, influenciado por la inversión privada, toda vez que la inversión pública decreció en 14,9 por ciento, destacando en el departamento la construcción de viviendas, conjuntos habitacionales y de la Central Hidroeléctrica de Chaglla.
- Los **arribos a los establecimientos de hospedaje** crecieron 3,7 por ciento en junio, ante la mayor afluencia de turistas nacionales y extranjeros, explicado por las mayores visitas hacia las provincias de Huánuco y Leoncio Prado (Tingo María). En el periodo enero - junio, los arribos aumentaron 11,3 por ciento interanual, como resultado de la mayor afluencia de visitantes nacionales y extranjeros.
- El **empleo formal** en las empresas privadas formales de más de 10 trabajadores en la ciudad de Huánuco se incrementó en el mes 4,9 por ciento, explicado por la mayor demanda en las ramas de servicios (6,8 por ciento), transportes, almacenes y comunicaciones (6,0 por ciento), y comercio (2,4 por ciento). Entre enero y junio, creció 2,1 por ciento.
- El **crédito directo total** en la región (S/. 1 214,2 millones) creció 13,3 por ciento en junio, con respecto a igual mes del año 2013, ante los mayores montos colocados por la Banca Múltiple,

Instituciones no bancarias, Agrobanco y el Banco de la Nación. De otro lado, los **créditos de consumo e hipotecario** registraron crecimientos de 23,5 y 8,0 por ciento, respectivamente.

- La **inversión pública** del mes (S/. 53,2 millones) se expandió 6,3 por ciento interanual, en términos reales, ante los mayores montos devengados en los gobiernos Nacional (15,8 por ciento) y Regional (202,8 por ciento), no obstante la contracción en las municipalidades (-22,0 por ciento). Entre enero y junio sumó S/. 260,8 millones, lo que representó una contracción de 14,9 por ciento interanual, ante las caídas observadas en enero (-41,8 por ciento) y abril (-46,8 por ciento). Los tres proyectos con mayor monto ejecutado (devengado) fueron: “Rehabilitación y remodelación de la infraestructura educativa y equipamiento de la institución educativa Juan José Crespo y Castillo, Ambo, provincia de Ambo” a cargo del Gobierno Central con un gasto de S/. 6,5 millones; “Mejoramiento de la capacidad resolutive del centro de salud Cachicoto” a cargo del Gobierno Regional con un gasto de S/. 4,6 millones en el acumulado; y “Mejoramiento y construcción del camino vecinal San Miguel - Montevideo” a cargo del Gobierno Regional y un gasto de S/. 4,2 millones en el avance.

CUADRO N° 1
OTROS INDICADORES DE ACTIVIDAD ECONÓMICA
(Variación % respecto a similar mes del año anterior)

| | Ene.14 | Feb.14 | Mar.14 | Abr.14 | May.14 | Jun.14 |
|---|---------|---------|--------|---------|--------|--------|
| Despachos de cemento 1/ | ↑ 22,9 | ↑ 16,4 | ↑ 15,7 | ↑ 27,4 | ↑ 35,6 | ↑ 36,0 |
| Arribos a los establecimientos de hospedaje | ↑ 0,9 | ↑ 3,5 | ↑ 19,1 | ↑ 20,2 | ↑ 21,7 | ↑ 3,7 |
| Empleo formal urbano 2/ | ↑ 1,1 | ↑ 4,6 | ↓ -4,3 | ↑ 3,2 | ↑ 2,4 | ↑ 4,9 |
| Crédito total 3/ | ↑ 15,2 | ↑ 14,9 | ↑ 14,2 | ↑ 12,9 | ↑ 13,2 | ↑ 13,3 |
| Crédito de consumo 3/ | ↑ 24,1 | ↑ 24,9 | ↑ 24,1 | ↑ 24,2 | ↑ 23,9 | ↑ 23,5 |
| Crédito hipotecario 3/ | ↑ 7,1 | ↑ 10,5 | ↑ 10,6 | ↑ 7,5 | ↑ 6,9 | ↑ 8,0 |
| Inversión pública 1/ | ↓ -41,8 | ↓ -18,3 | ↑ 7,5 | ↓ -46,8 | ↑ 22,9 | ↑ 6,3 |

1/ En términos reales.

2/ En empresas de 10 a más trabajadores situadas en la ciudad de Huánuco.

3/ En términos nominales.

Fuentes: BCRP - Sucursal Huancayo, UNACEM, MINCETUR, MTPE, SBS y MEF.

I. ACTIVIDAD PRODUCTIVA

1. Actividad primaria

1.1 Sector agropecuario

- La actividad agropecuaria aumentó por tercer mes consecutivo, expandiéndose en junio 1,6 por ciento y durante el primer semestre en 1,4 por ciento, explicado en ambos casos por el resultado favorable de la parte agrícola (5,1 por ciento en el mes y 5,0 en el acumulado), no obstante la contracción de la parte pecuaria (-8,8 por ciento en junio y -10,5 por ciento en el avance).

CUADRO N° 2
SECTOR AGROPECUARIO 1/
(Miles de toneladas)

| Subsectores | Estructura Porcentual 2012 /2 | Junio | | | Enero - Junio | | |
|--|-------------------------------------|-------|-------|-------------|---------------|-------|--------------|
| | | 2 013 | 2 014 | Var. % | 2 013 | 2 014 | Var. % |
| AGRÍCOLA | 77,0 | | | 5,1 | | | 5,0 |
| Orientada al mercado interno 2/ | 71,2 | | | 3,5 | | | 5,0 |
| Papa Blanca | 18,0 | 13,1 | 14,9 | 14,0 | 227,9 | 245,3 | 7,6 |
| Papa Amarilla+Color | 26,2 | 14,4 | 15,3 | 6,1 | 119,4 | 128,5 | 7,6 |
| Plátano | 5,4 | 12,6 | 15,2 | 20,6 | 75,0 | 91,4 | 21,8 |
| Yuca | 1,9 | 4,3 | 5,0 | 16,0 | 26,8 | 27,6 | 3,2 |
| Olluco | 1,1 | 3,8 | 3,7 | -2,2 | 16,5 | 19,0 | 15,4 |
| Arroz Cáscara | 2,9 | 1,5 | 1,5 | -0,8 | 18,5 | 17,0 | -8,0 |
| Arveja Grano Verde | 1,5 | 4,0 | 2,8 | -30,6 | 13,6 | 11,1 | -18,4 |
| Zapallo | 0,6 | 0,5 | 0,6 | 8,8 | 11,4 | 10,6 | -6,9 |
| Orientada al mercado externo y agroindustria 2/ | 5,7 | | | 23,1 | | | 4,5 |
| Maíz A. Duro | 2,7 | 0,3 | 0,3 | -14,6 | 27,0 | 22,5 | -16,5 |
| Café | 1,6 | 0,7 | 0,9 | 34,3 | 2,1 | 2,7 | 27,3 |
| Cacao | 1,4 | 0,4 | 0,4 | 9,3 | 1,7 | 2,1 | 20,8 |
| PECUARIO | 23,0 | | | -8,8 | | | -10,5 |
| Carne de vacuno 3/ | 12,5 | 1,7 | 1,6 | -10,7 | 9,0 | 8,0 | -10,6 |
| Carne de ave 3/ | 0,6 | 0,2 | 0,2 | -2,3 | 0,7 | 0,6 | -2,8 |
| Carne de ovino 3/ | 1,4 | 0,1 | 0,1 | -4,6 | 0,8 | 0,7 | -5,4 |
| Leche | 4,1 | 3,3 | 2,6 | -20,1 | 20,3 | 14,2 | -30,0 |
| SECTOR AGROPECUARIO | 100,0 | | | 1,6 | | | 1,4 |

1/ Cifras preliminares

2/ A precios de 2007

3/ Peso neto

Fuente: Ministerio de Agricultura y Riego

Elaboración: BCRP, Sucursal Huancayo. Departamento de Estudios Económicos

- La mayor producción del subsector agrícola (5,1 por ciento) se sustentó en el aumento de la oferta con destino al mercado interno (3,5 por ciento), así como para el externo y agroindustria (23,1 por ciento), sobresaliendo en el primer caso los incrementos en plátano, papa blanca, papa amarilla, yuca, zanahoria y zapallo; y en el segundo, los de café y cacao. Respecto a plátano, por el ingreso de mayores áreas de crecimiento a producción y por el manejo adecuado al cultivo al recibir los productores asistencia técnica de DEVIDA; en papa blanca y papa amarilla, por mayores siembras en las provincias de Ambo, Huánuco y Pachitea ante la disponibilidad de terrenos que se prepararon inicialmente para siembra de quinua; en yuca, por mejores rendimientos y adecuado manejo post cosecha; en café, por una regularización estadística ante el registro de mayores áreas en producción; y en cacao, por el ingreso de mayores áreas de crecimiento a producción. Entre enero y junio, la parte agrícola creció 5,0 por ciento, ante la mayor oferta hacia el mercado interno (5,0 por ciento), y para el externo y agroindustria (4,5 por ciento); destacando en el primer caso los incrementos en papa blanca y amarilla, plátano, olluco y yuca; mientras que en el segundo se relacionó a café y cacao.



- La producción pecuaria se redujo en junio 8,8 por ciento, ante la menor oferta de leche (-20,1 por ciento), fibra de alpaca (-28,1 por ciento) y por todas las carnes con excepción a la de porcino y caprino. Entre enero y junio, como efecto de las caídas consecutivas desde enero pasado, se redujo 10,5 por ciento, destacando la menor producción de leche (-30,0 por ciento), lana (-7,6 por ciento) y carnes de vacuno (-10,6 por ciento), ovino (-5,4 por ciento), ave (-2,8 por ciento) y llama (-0,2 por ciento).
- La mayor actividad ganadera se localiza en la provincia de Puerto Inca, favorecida por la disponibilidad de pastos, adquiriendo significativa importancia la producción de carne de vacuno, que llegó a representar entre enero y junio de 2014 y a precios de 2007, el 51 por ciento del Valor Bruto de Producción (VBP) pecuario, seguido de leche (11 por ciento) y carne de porcino (11 por ciento). La producción de carne de vacuno se destina a los mercados local y regional.
- En cuanto al avance de las siembras de la actual campaña agrícola (2013-2014), se instalaron 122 329 hectáreas, menor en 2 044 hectáreas (-1,6 por ciento), respecto a su similar de la campaña anterior, influenciado por las reducciones en cultivos permanentes (2 313 hectáreas o 26,2 por ciento menos), contrarrestado parcialmente por el aumento en los de tipo transitorios (269 hectáreas más o 0,2 por ciento). En el primer caso, destacó la disminución de pasto braquearia (1 512 hectáreas menos) y café (780 hectáreas menos), en ambos casos explicado por una regularización estadística en la campaña anterior; en tanto que en el segundo caso, el incremento se relacionó a papa blanca y papa amarilla, por la disponibilidad de terrenos que se prepararon inicialmente para instalaciones de quinua y por favorables expectativas de los agricultores en espera de recibir buenos precios como en la campaña anterior al registrarse entonces precios de mercado entre S/. 0,70 y S/. 1,20 el kilogramo.

CUADRO N° 3
SUPERFICIE SEMBRADA 1/
(Hectáreas)

| | Campaña Agrícola 2/ | | Variación | |
|------------------------------|---------------------|----------------|---------------|--------------|
| | 2012-2013 | 2013-2014 | Absoluta | Porcentual |
| Cultivos Transitorios | 115 528 | 115 797 | 269 | 0,2 |
| Papa Blanca | 19 643 | 20 591 | 949 | 4,8 |
| Maíz Amiláceo | 16 068 | 16 138 | 70 | 0,4 |
| Papa Amarilla+Color | 14 698 | 14 877 | 180 | 1,2 |
| Trigo | 11 889 | 10 945 | -944 | -7,9 |
| Maíz A. Duro | 10 478 | 10 016 | -463 | -4,4 |
| Cebada Grano | 7 541 | 7 295 | -245 | -3,3 |
| Arroz Cáscara | 7 117 | 6 832 | -285 | -4,0 |
| Frijol Grano Seco | 6 496 | 6 199 | -297 | -4,6 |
| Yuca | 4 504 | 4 464 | -40 | -0,9 |
| Haba Grano Seco | 3 868 | 3 897 | 30 | 0,8 |
| Otros | 13 229 | 14 544 | 1 315 | 9,9 |
| Cultivos Permanentes | 8 845 | 6 532 | -2 313 | -26,2 |
| Pasto Braquearia | 5 500 | 3 988 | -1 512 | -27,5 |
| Avena Forrajera | 984 | 995 | 11 | 1,1 |
| Plátano | 528 | 514 | -14 | -2,7 |
| Cacao | 98 | 347 | 249 | 254,1 |
| Café | 1 015 | 235 | -780 | -76,8 |
| Otros | 720 | 453 | -267 | -37,1 |
| TOTAL | 124 373 | 122 329 | -2 044 | -1,6 |

1/ Cifras preliminares

2/ De agosto a junio

Fuente: Dirección Regional de Agricultura - Huánuco

Elaboración: BCRP, Sucursal Huancayo. Departamento de Estudios Económicos



1.2 Sector minería

- La actividad minera metálica se recuperó luego de cinco meses de resultados adversos, expandiéndose en el mes en 22,0 por ciento, ante la mayor producción de plomo (10,3 por ciento), zinc (39,9 por ciento) y plata (49,9 por ciento).
- Entre enero y junio se redujo 15,8 por ciento ante el desfavorable resultado entre enero y mayo pasados, disminuyendo la producción en todos los concentrados mineros considerados con excepción de plata. En el acumulado, a precios de 2007, la producción de zinc representó el 48 por ciento del VBP minero acumulado, seguido por plata (24 por ciento) y plomo (16 por ciento).
- La producción se concentra en la empresa minera Raura, ubicada en la cumbre de la Cordillera Occidental, entre los departamentos de Huánuco (provincia de Lauricocha, distrito de San Miguel de Cauri) y Lima (provincia de Oyón).

CUADRO N° 4
SECTOR MINERÍA 1/

(Variación % real respecto a similar periodo del año anterior)

| | Estructura Porcentual 2012 2/ | Junio | | | Enero - Junio | | |
|--------------|-------------------------------------|-------|-------|-------------|---------------|--------|--------------|
| | | 2 013 | 2 014 | Var. % | 2 013 | 2 014 | Var. % |
| Cobre (TMF) | 16,4 | 256 | 157 | -38,9 | 1 744 | 976 | -44,1 |
| Plomo (TMF) | 15,3 | 785 | 866 | 10,3 | 5 121 | 4 063 | -20,7 |
| Zinc (TMF) | 48,7 | 1 513 | 2 118 | 39,9 | 11 423 | 10 250 | -10,3 |
| Plata (Kg.f) | 19,6 | 4 028 | 6 038 | 49,9 | 28 367 | 28 546 | 0,6 |
| TOTAL | 100,0 | | | 22,0 | | | -15,8 |

1/ Cifras preliminares.

2/ A precios de 2007.

Fuente: Ministerio de Energía y Minas.

Elaboración: BCRP, Sucursal Huancayo. Departamento de Estudios Económicos.

GRÁFICO N° 1
CRECIMIENTO DE LA PRODUCCIÓN MINERA
(Variación % real respecto a similar mes del año anterior)

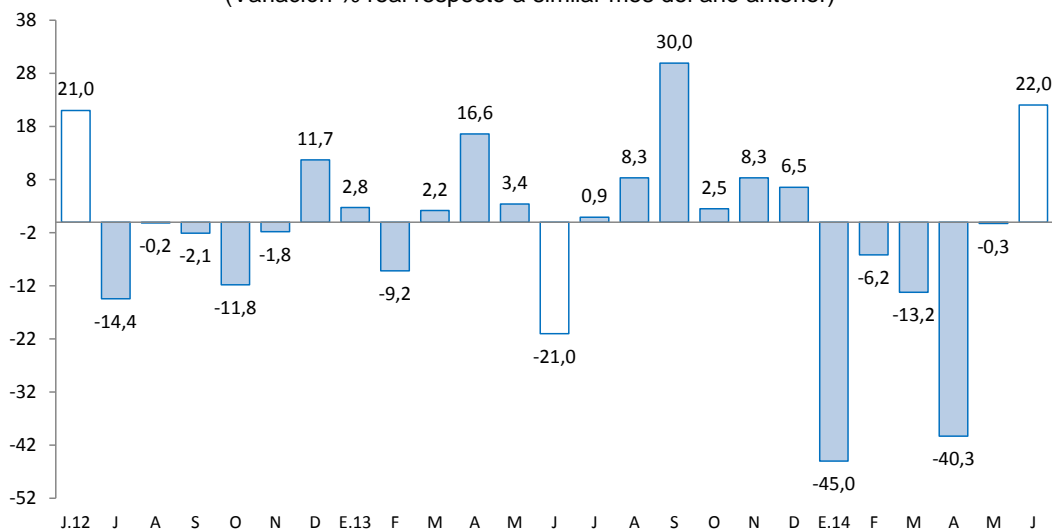

Fuente: MINEM.

Elaboración: BCRP, Sucursal Huancayo, Departamento de Estudios Económicos.

2. Otros indicadores sectoriales

2.1 Sector construcción

- Los despachos de cemento continuaron con su dinamismo al expandirse por 36 meses consecutivos, aumentando en el mes en 36,0 por ciento interanual, ante el avance de la inversión privada a través de obras de empresas constructoras y de familias (auto consumo), destacando la edificación de departamentos habitacionales y de la Central Hidroeléctrica de Chaglla, a lo que se sumó el incremento de la inversión pública en el mes (6,3 por ciento), luego de ser negativo en enero, febrero y abril pasados.
- En el primer semestre, los despachos crecieron 25,4 por ciento, influenciado por los resultados positivos de enero (22,9 por ciento), abril (27,4 por ciento), mayo (35,6 por ciento) y junio (36,0 por ciento), al aumentar la demanda privada (familias y constructoras) que se viene observando desde hace varios años a través de mayores edificaciones por parte de familias inmigrantes que proceden de la ciudad de Cerro de Pasco.

GRÁFICO N° 2
CRECIMIENTO DE LOS DESPACHOS DE CEMENTO
(Variación % real respecto a similar mes del año anterior)

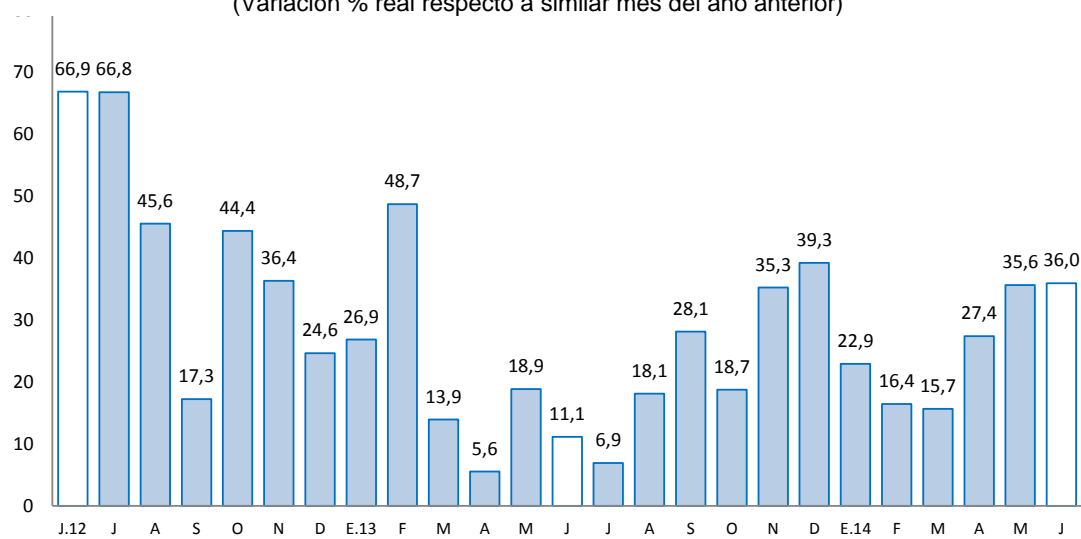

Fuente: BCRP, Sucursal Huancayo en base a información de UNACEM (Plantas Condorcocha y Atocongo).

2.2 Arribos a los establecimientos de hospedaje

- El número de arribos a los establecimientos de hospedaje durante junio (44,6 miles) se incrementó en 3,7 por ciento interanual; mientras que entre enero y junio los arribos (279,0 miles) se expandieron 11,3 por ciento, explicado en ambos casos por la mayor afluencia de visitantes nacionales y extranjeros explicado hacia las provincias de Huánuco y Leoncio Prado (Tingo María). Respecto a las pernoctaciones, decrecieron 0,7 por ciento en el mes y aumentó 5,7 por ciento en el acumulado. De los atractivos turísticos registrados en Huánuco, sobresale Kotosh, lugar donde se encuentra el “Templo de las Manos Cruzadas”, mientras que en Tingo María se cuenta con la Cueva de las Lechuzas, la Cueva de las Pavas y la Bella Durmiente, entre los principales.
- Del total de arribos entre enero y junio, el 99,5 por ciento fueron nacionales, de los cuales el 51 por ciento procedió del propio departamento, seguido de Lima Metropolitana (19 por ciento), Lima provincias (5 por ciento) y Junín (4 por ciento).

GRÁFICO N° 3
CRECIMIENTO DE ARRIBOS A ESTABLECIMIENTOS DE HOSPEDAJE
(Variación %)

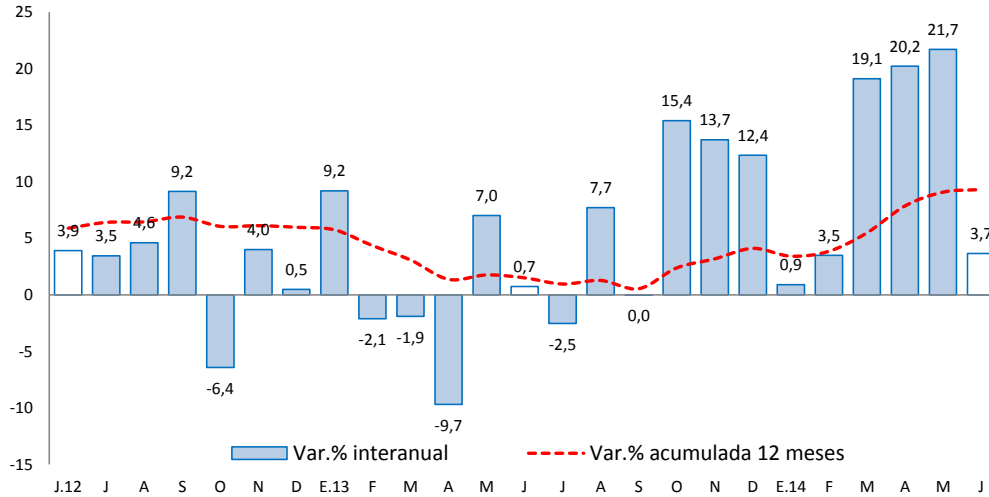

Fuente: Encuesta Mensual a Establecimientos de Hospedaje Temporal – MINCETUR.

II. ASPECTOS LABORALES

1. Empleo

- El empleo en la ciudad de Huánuco, en empresas privadas formales de 10 a más trabajadores, creció 4,9 por ciento en junio, debido a la mayor demanda en las ramas de servicios (6,8 por ciento), transportes, almacenes y comunicaciones (6,0 por ciento), y comercio (2,4 por ciento).
- Entre enero y junio, aumentó 2,1 por ciento, explicado por la mayor demanda en las ramas de transportes, almacenes y comunicaciones (3,9 por ciento); y servicios (6,0 por ciento); no obstante las reducciones en industria manufacturera y comercio.

CUADRO N° 5
CIUDAD DE HUÁNUCO: ÍNDICE MENSUAL DE EMPLEO EN EMPRESAS PRIVADAS FORMALES DE 10 Y MÁS TRABAJADORES POR RAMA DE ACTIVIDAD ECONÓMICA 1/
(Octubre 2010=100)

| | Junio | | | Enero - Junio | | |
|--|--------------|--------------|------------|---------------|--------------|------------|
| | 2013 | 2014 | Var.% | 2013 | 2014 | Var.% |
| Extractiva 2/ | - | - | - | - | - | - |
| Industria manufacturera | 103,2 | 96,8 | -6,2 | 105,8 | 100,5 | -5,0 |
| Comercio | 117,0 | 119,8 | 2,4 | 123,3 | 119,1 | -3,4 |
| Transporte, almacenes y comunicaciones | 119,6 | 126,7 | 6,0 | 120,3 | 125,0 | 3,9 |
| Servicios 3/ | 126,4 | 134,9 | 6,8 | 101,3 | 107,4 | 6,0 |
| Total | 121,3 | 127,3 | 4,9 | 109,8 | 112,1 | 2,1 |

Nota: La información corresponde al primer día de cada mes.

1/ Cifras preliminares.

2/ Conformada por las subramas agricultura, pesca y minería.

3/ Conformada por las subramas servicios prestados a empresas, restaurantes y hoteles, establecimientos financieros, enseñanza, servicios sociales y comunales; y electricidad, gas y agua.

Fuente: MTPE - Encuesta Nacional de Variación del Empleo (ENVME)

Elaboración: BCRP, Sucursal Huancayo. Departamento de Estudios Económicos.

GRÁFICO N° 4
CIUDAD DE HUÁNUCO: EMPLEO FORMAL URBANO EN EMPRESAS DE 10 A MÁS TRABAJADORES
 (Variación % respecto a similar mes del año anterior)

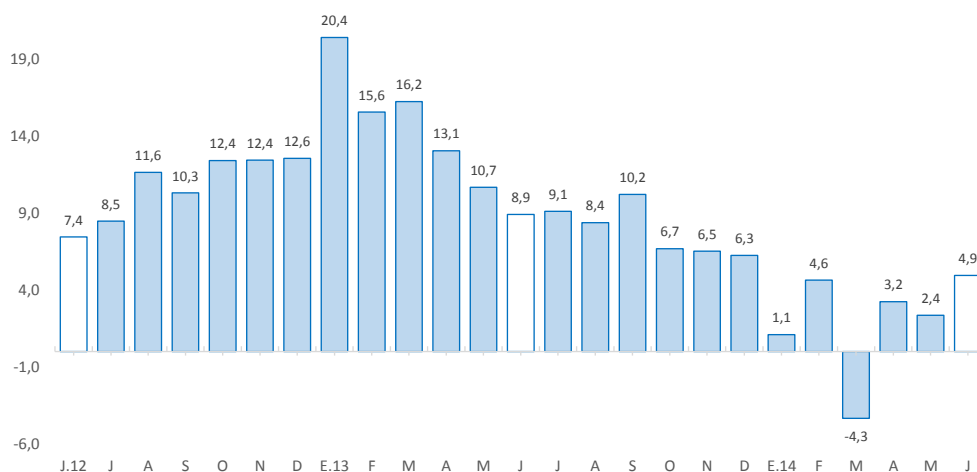

Fuente: Ministerio de Trabajo y Promoción del Empleo.

III. SECTOR EXTERNO

1. Exportaciones

- Las exportaciones de Huánuco totalizaron en junio US\$ 11,5 millones, inferior en US\$ 12,0 millones (-51,1 por ciento), debido a la reducción en los envíos de productos tradicionales en US\$ 10,8 millones (-49,2 por ciento), y de los no tradicionales en US\$ 1,2 millones (-78,6 por ciento). Las menores ventas de **productos tradicionales** se explicaron por la caída en productos mineros en US\$ 10,6 millones (-48,6 por ciento). Respecto a los **no tradicionales**, la caída de US\$ 1,2 millones (-78,6 por ciento) se relacionó a menores envíos de productos agropecuarios, principalmente de cacao (-86,2 por ciento), por manteca de cacao, cacao en grano y cacao en polvo, por problemas operativos, las que se regularizarían en los siguientes meses, toda vez que la producción creció en más de 20 por ciento durante el primer semestre.

CUADRO N° 6
EXPORTACIONES POR GRUPO DE PRODUCTOS 1/
 (Valor FOB en millones de US\$)

| | Estructura % | Junio | | | Enero - Junio | | |
|-----------------------------------|--------------|-------------|-------------|--------------|---------------|-------------|--------------|
| | | 2 013 | 2 013 | 2 014 | Var. % | 2 013 | 2 014 |
| Productos Tradicionales | 90,3 | 21,9 | 11,1 | -49,2 | 68,2 | 48,9 | -28,2 |
| Agropecuario | 2,3 | 0,2 | 0,0 | -100,0 | 0,3 | 0,6 | 153,7 |
| Minero | 88,0 | 21,7 | 11,1 | -48,6 | 68,0 | 48,3 | -28,9 |
| Productos No Tradicionales | 9,7 | 1,5 | 0,3 | -78,6 | 7,4 | 5,8 | -22,1 |
| Agropecuarios | 9,5 | 1,5 | 0,3 | -81,1 | 7,3 | 5,7 | -21,7 |
| Pesquero | 0,0 | 0,0 | 0,0 | -100,0 | 0,0 | 0,0 | -100,0 |
| Textil | 0,1 | 0,0 | 0,0 | -100,0 | 0,1 | 0,0 | -100,0 |
| Maderas y papeles, y sus manf. | 0,0 | 0,0 | 0,0 | -100,0 | 0,0 | 0,0 | 2 700,0 |
| Químicos | 0,0 | 0,0 | 0,0 | - | 0,0 | 0,0 | - |
| Minería No Metálica | 0,0 | 0,0 | 0,0 | -100,0 | 0,0 | 0,0 | -100,0 |
| Sidero-Metalúrgico | 0,0 | 0,0 | 0,0 | -100,0 | 0,0 | 0,0 | -100,0 |
| Otros No Tradicionales | 0,0 | 0,0 | 0,0 | - | 0,0 | 0,1 | - |
| Total Exportaciones | 100,0 | 23,4 | 11,5 | -51,1 | 75,7 | 54,7 | -27,6 |

1/ Cifras Preliminares

Fuente: SUNAT.

Elaboración: BCRP, Sucursal Huancayo. Departamento de Estudios Económicos.

- Entre enero y junio, las ventas totalizaron US\$ 54,7 millones, inferior en US\$ 20,9 millones (-27,6 por ciento), explicado por la contracción en los envíos de productos tradicionales en US\$ 19,3 millones (-28,2 por ciento), seguido por los no tradicionales en US\$ 1,6 millones (-22,1 por ciento). Respecto a los productos tradicionales, que significaron el 89,4 por ciento del total exportado, la disminución se explicó por menores ventas de productos mineros en US\$ 19,7 millones (-28,9 por ciento), principalmente por concentrados de cobre (-3,8 por ciento). En cuanto a la caída de los no tradicionales, se justificó por la reducción en las ventas de productos agropecuarios en US\$ 1,6 millones (-21,7 por ciento), principalmente por cacao (-7,3 por ciento).
- Los mayores envíos se destinaron a Corea del Sur (27,2 por ciento), Canadá (24,5 por ciento), China (14,1 por ciento), España (4,7 por ciento) y Alemania (4,4 por ciento); mientras que según productos, sobresalieron los concentrados de cobre (31,3 por ciento), concentrados de zinc (29,8 por ciento), concentrados de plomo (27,1 por ciento), cacao y sus derivados (9,9 por ciento) y café (1,2 por ciento)

IV. CRÉDITOS Y DEPÓSITOS

1. Créditos

- El crédito total al sector privado sumó S/. 1 214,2 millones al término del mes, aumentando en 13,3 por ciento, debido a los mayores montos concedidos por Agrobanco (372,1 por ciento), la Banca Múltiple (12,1 por ciento) y las Edpymes (18,8 por ciento). En el caso de Agrobanco, se explicó por el otorgamiento de créditos para renovación de plantas de café, por créditos para nuevos productos agrícolas y por el aumento de créditos pecuarios (incluso para mejora de pastos). En la Banca Múltiple, creció por compra de deuda; y en las Edpymes por un efecto base, ante el ingreso al mercado financiero de dos empresas en agosto de 2013 y diciembre de 2013. Según tipo de crédito, el aumento de 8,6 por ciento en destinados a empresas se explicó por promociones variadas por motivo de Fiestas Patrias.

CUADRO N° 7
HUÁNUCO: CRÉDITO DIRECTO
(Saldos en millones de nuevos soles)

| | Estructura % Junio 2014 | Junio | | Variación % |
|-------------------------------------|----------------------------|----------------|----------------|--------------|
| | | 2 013 | 2 014 | |
| Banco de la Nación 1/ | 6,4 | 71,4 | 77,8 | 8,9 |
| Agrobanco 2/ | 3,1 | 7,9 | 37,2 | 372,1 |
| Banca Múltiple | 52,9 | 573,0 | 642,1 | 12,1 |
| Instituciones No Bancarias | 37,6 | 419,3 | 457,1 | 9,0 |
| Cajas Municipales | 22,3 | 254,5 | 270,2 | 6,2 |
| Cajas Rurales | 0,1 | 3,5 | 1,4 | -59,7 |
| Edpymes | 1,3 | 13,2 | 15,7 | 18,8 |
| Financieras | 14,0 | 148,1 | 169,8 | 14,6 |
| Total | 100,0 | 1 071,6 | 1 214,2 | 13,3 |
| Corporativo, gran y mediana empresa | 17,9 | 197,6 | 216,9 | 9,8 |
| Pequeña empresa | 21,7 | 257,7 | 263,7 | 2,3 |
| Microempresa | 15,0 | 154,7 | 181,7 | 17,5 |
| Consumo | 35,0 | 344,1 | 424,8 | 23,5 |
| Hipotecario | 10,5 | 117,6 | 127,1 | 8,0 |
| En moneda nacional | 91,7 | 952,7 | 1 113,7 | 16,9 |
| En moneda extranjera | 8,3 | 118,9 | 100,5 | -15,5 |

1/ No considera los créditos a las demás empresas del sector.

2/ Sólo considera los créditos de consumo e hipotecario.

Fuente: Superintendencia de Banca, Seguros y AFP

Elaboración: BCRP, Sucursal Huancayo. Departamento de Estudios Económicos.



- Según tipo de crédito, al término de junio, el 32,1 por ciento del crédito total se orientó al segmento de consumo, seguido de los otorgados a la pequeña empresa (24,0 por ciento), corporativo, gran y mediana empresa (18,4 por ciento), y microempresa (14,4 por ciento).
- El **ratio de dolarización en los créditos** alcanzó 8,3 por ciento al término de junio, menor en 2,8 puntos porcentuales respecto de su similar de junio 2013, debido a que los créditos en moneda extranjera se contrajeron en 15,5 por ciento; mientras que los otorgados en moneda nacional aumentaron en 16,9 por ciento

GRÁFICO Nº 5
HUÁNUCO: CRECIMIENTO DEL CREDITO DIRECTO
 (Variación % respecto a similar mes del año anterior)

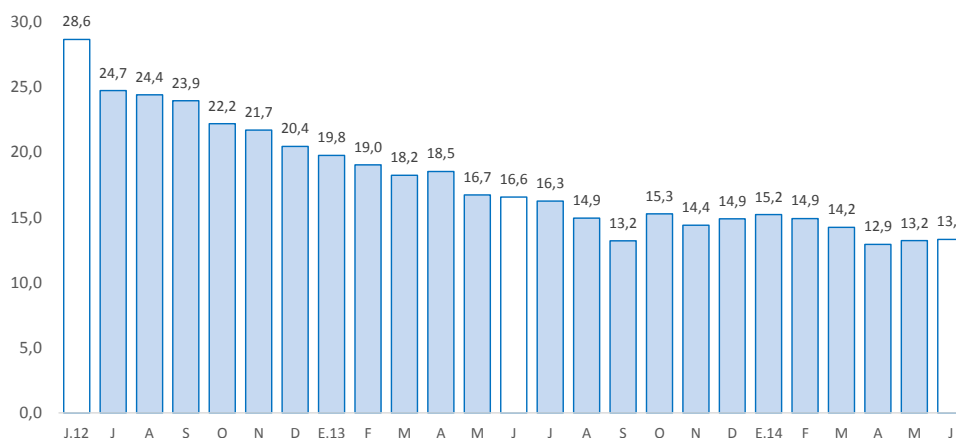

Fuente: Superintendencia de Banca, Seguros y AFP.
 Elaboración: BCRP, Sucursal Huancayo. Departamento de Estudios Económicos.

- Por su parte, preliminarmente la **morosidad** en junio fue de 4,2 por ciento, 0,3 puntos porcentuales más respecto a junio de 2013. Los mayores ratios se observaron en las Cajas Rurales (40,6 por ciento), Cajas Municipales (6,6 por ciento) y Financieras (4,9 por ciento).

GRÁFICO Nº 6
HUÁNUCO: TASA DE MOROSIDAD 1/2/
 (Porcentaje)

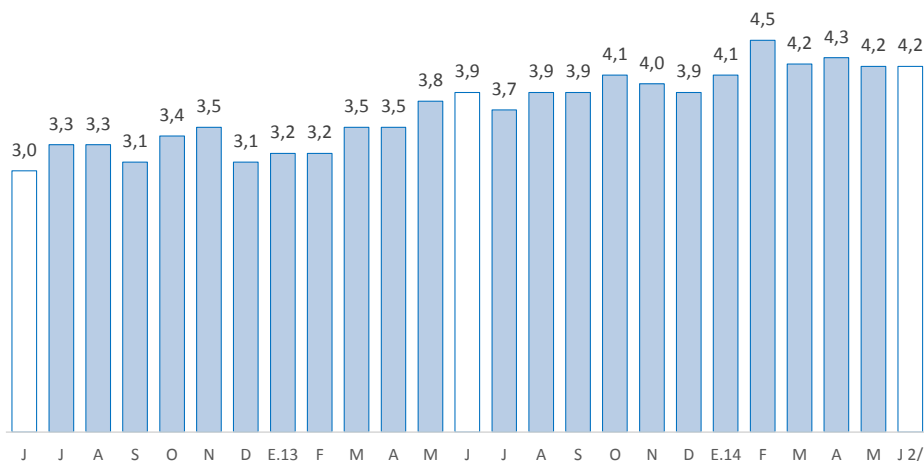

1/ Morosidad = (créditos vencidos + créditos en cobranza judicial) / colocaciones brutas.
 2/ Preliminar

Fuente: Superintendencia de Banca, Seguros y AFP.
 Elaboración: BCRP, Sucursal Huancayo. Departamento de Estudios Económicos



2. Depósitos

- Los depósitos en Huánuco (S/. 799,0 millones) aumentaron 15,9 por ciento en términos nominales, explicado por los mayores montos captados por la Banca Múltiple (32,9 por ciento), influenciado por los nuevos requerimientos de cobertura de liquidez por la SBS, observándose el ingreso de captaciones en ahorro y a plazo de trabajadores mineros procedentes de Cerro de Pasco al mudarse sus familias principalmente hacia la ciudad de Huánuco; y por el ingreso de nuevas captaciones que posteriormente se desagregaron en cuentas de segmento personal.
- El **ratio de dolarización en los depósitos** alcanzó 11,7 por ciento al término de junio, superior en 0,7 puntos porcentuales respecto de su similar de junio 2013, debido a que los depósitos en moneda extranjera aumentaron en 22,8 por ciento; en tanto que los otorgados en moneda nacional crecieron a una menor tasa (15,1 por ciento)

CUADRO Nº 8
HUÁNUCO: DEPÓSITOS
(Saldos en millones de nuevos soles)

| | Estructura % Junio 2014 | Junio | | Variación % |
|-----------------------------------|----------------------------|--------------|--------------|-------------|
| | | 2 013 | 2 014 | |
| Banco de la Nación | 35,9 | 287,9 | 286,8 | -0,4 |
| Banca Múltiple | 52,4 | 314,8 | 418,5 | 32,9 |
| Instituciones No Bancarias | 11,7 | 86,4 | 93,8 | 8,5 |
| Cajas Municipales | 10,7 | 78,9 | 85,6 | 8,5 |
| Cajas Rurales | 0,0 | 0,4 | 0,1 | -70,7 |
| Financieras | 1,0 | 7,2 | 8,1 | 12,5 |
| Total | 100,0 | 689,2 | 799,0 | 15,9 |
| Vista | 34,1 | 267,7 | 272,2 | 1,7 |
| Ahorro | 42,1 | 284,2 | 336,4 | 18,4 |
| A plazos | 23,8 | 137,3 | 190,4 | 38,7 |
| En moneda nacional | 88,3 | 612,8 | 705,2 | 15,1 |
| En moneda extranjera | 11,7 | 76,4 | 93,8 | 22,8 |

Fuente: Superintendencia de Banca, Seguros y AFP.

Elaboración: BCRP, Sucursal Huancayo. Departamento de Estudios Económicos.

GRÁFICO Nº 7
HUÁNUCO: CRECIMIENTO DE LOS DEPÓSITOS
(Variación % respecto a similar mes del año anterior)

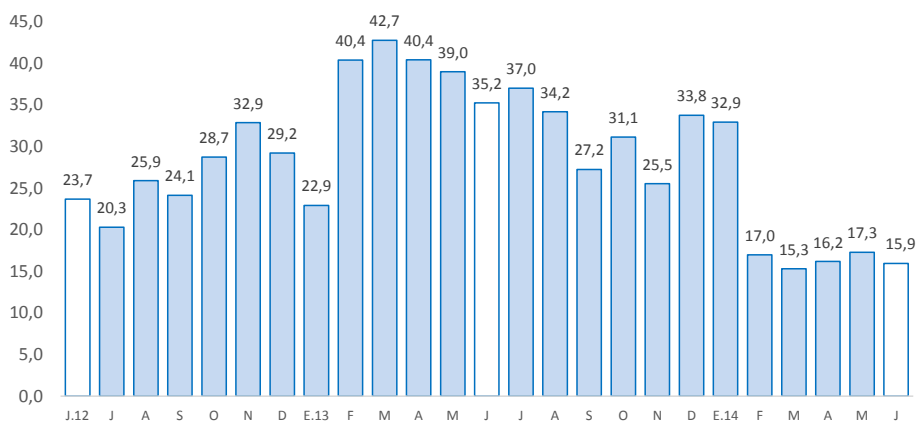

Fuente: Superintendencia de Banca, Seguros y AFP.

Elaboración: BCRP, Sucursal Huancayo. Departamento de Estudios Económicos.

V. GASTO PÚBLICO NO FINANCIERO (Ejecución Presupuestal)

1. Gasto corriente no financiero

- El gasto corriente no financiero durante junio (S/. 77,9 millones) creció 4,6 por ciento, justificado por los mayores gastos en todos los niveles de gobierno. En los gobiernos Central y Regional, cuyos gastos representaron el 30,3 y 50,5 por ciento del total, respectivamente, los incrementos se explicaron por el aumento en la compra de bienes y servicios (48,6 por ciento en el Gobierno Central y 23,9 por ciento en el Gobierno Regional), no obstante el menor pago por remuneraciones (-22,1 por ciento en el Gobierno Nacional y -0,9 por ciento en el Gobierno Regional). En los municipios, el aumento se relacionó a mayores remuneraciones y compra de bienes y servicios en 4,2 y 6,6 por ciento, respectivamente.
- Entre enero y junio, el gasto corriente no financiero (S/. 497,7 millones) aumentó 22,3 por ciento interanual, en términos reales, explicado por el incremento del gasto en los tres niveles de gobierno; justificado en el Gobierno Regional y las municipalidades por mayores remuneraciones y compra de bienes y servicios; mientras que en el Gobierno Central se asoció a la adquisición de bienes y servicios. El mayor gasto se concentró en el Gobierno Regional, con 49,4 por ciento de participación, seguido del Gobierno Nacional (34,0 por ciento) y las municipalidades (16,6 por ciento).

CUADRO Nº 9
GASTO CORRIENTE NO FINANCIERO 1/ 2
(Millones de nuevos soles)

| | Junio | | | Enero - Junio | | |
|-------------------|-------------|-------------|------------|---------------|--------------|-------------|
| | 2 013 | 2 014 | Var.% real | 2 013 | 2 014 | Var.% real |
| Gobierno Nacional | 22,1 | 23,6 | 3,3 | 120,5 | 169,3 | 35,8 |
| Gobierno Regional | 36,3 | 39,3 | 4,8 | 198,3 | 245,8 | 19,8 |
| Gobiernos locales | 13,6 | 15,0 | 6,1 | 74,5 | 82,5 | 7,0 |
| Total | 72,0 | 77,9 | 4,6 | 393,4 | 497,7 | 22,3 |

1/ Información actualizada al 31 de julio de 2014.

2/ Comprende el gasto en remuneraciones y en bienes y servicios

Fuente: Ministerio de Economía y Finanzas

Elaboración: BCRP, Sucursal Huancayo. Departamento de Estudios Económicos.

2. Inversión pública

- La inversión pública en Huánuco totalizó en junio S/. 53,2 millones, superior en S/. 4,8 millones (6,3 por ciento en términos reales) ante los mayores gastos en los gobiernos Nacional y Regional. El mayor incremento se observó en el Gobierno Regional, cuyo gasto aumentó S/. 11,1 millones, y se asoció a la expansión en los sectores de protección social (S/. 6,2 millones más), vivienda y desarrollo urbano (S/. 5,6 millones de incremento) y minería (S/. 1,3 millones más); mientras que en el Gobierno Nacional, cuya inversión creció en S/. 1,1 millones, se relacionó a educación (S/. 2,1 millones de incremento) y agropecuaria (S/. 1,0 millones más).
- En el periodo enero-junio, la inversión pública acumuló S/. 260,8 millones, inferior en S/. 35,4 millones (-14,9 por ciento en términos reales) ante la contracción registrada en todos los niveles de gobierno, principalmente en el Gobierno Regional, cuyo gasto en inversiones decreció S/. 28,7 millones (-29,3 por ciento), ante las reducciones en cultura y deporte (S/. 56,7 millones menos) y educación (S/. 7,5 millones menos), entre los principales.

- En cuanto al avance de la inversión pública, lo ejecutado entre enero y junio de 2014 significó el 28,7 por ciento de su Presupuesto Institucional Modificado (PIM). Los municipios registraron un avance de 36,9 por ciento, seguido por el Gobierno Regional (35,0 por ciento) y el Gobierno Nacional (12,6 por ciento).

CUADRO Nº 10
INVERSIÓN PÚBLICA 1/ 2/
(Millones de nuevos soles)

| | Junio | | | Enero - Junio | | |
|-------------------|-------------|-------------|------------|---------------|--------------|--------------|
| | 2 013 | 2 014 | Var.% real | 2 013 | 2 014 | Var.% real |
| Gobierno Nacional | 5,5 | 6,6 | 15,8 | 38,2 | 36,3 | -8,1 |
| Gobierno Regional | 5,2 | 16,2 | 202,8 | 106,8 | 78,1 | -29,3 |
| Gobiernos locales | 37,7 | 30,4 | -22,0 | 151,2 | 146,4 | -6,4 |
| Total | 48,4 | 53,2 | 6,3 | 296,2 | 260,8 | -14,9 |

1/ Información actualizada al 31 de julio de 2014.

2/ Comprende la adquisición de activos no financieros

Fuente: Ministerio de Economía y Finanzas

Elaboración: BCRP, Sucursal Huancayo. Departamento de Estudios Económicos.

GRÁFICO Nº 8
CRECIMIENTO DE LA INVERSIÓN PÚBLICA
(Variación % real)

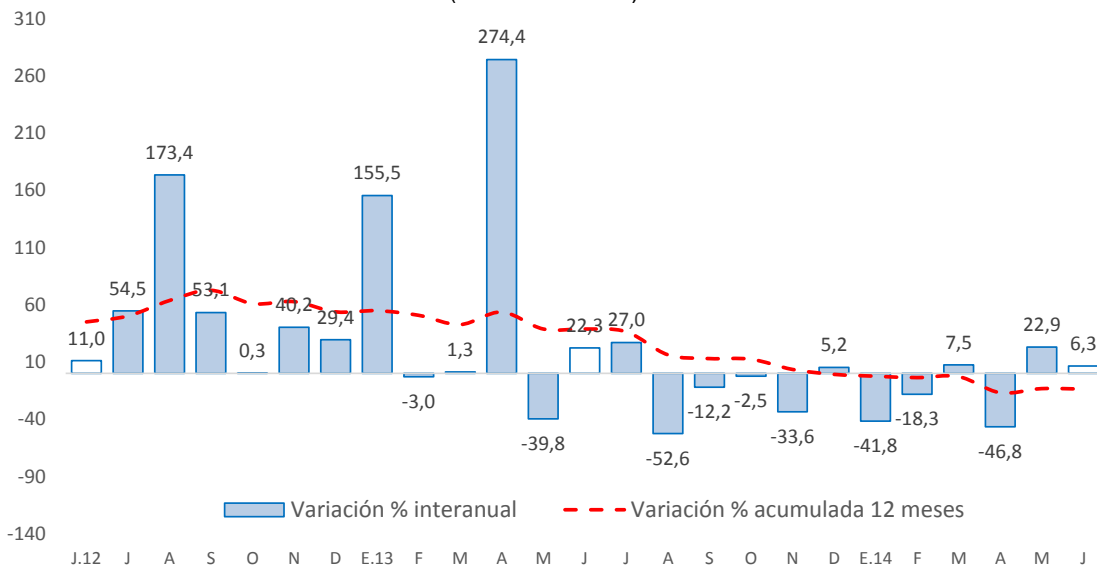

Fuente: Ministerio de Economía y Finanzas

- Entre los principales proyectos que se ejecutaron entre enero y junio, en el Gobierno Nacional destacaron la “Rehabilitación y remodelación de la infraestructura educativa y equipamiento de la institución educativa Juan José Crespo y Castillo ubicada en la provincia de Ambo y distrito de Ambo” con un gasto acumulado de S/. 6,5 millones; así como el “Mejoramiento de la capacidad resolutoria de los servicios de salud para brindar atención integral a las mujeres (gestantes, parturientas y madres lactantes), niños y niñas menores de 3 años en el departamento de Huánuco” con un gasto en el avance de S/. 3,2 millones; y la “Rehabilitación y remodelación de la infraestructura educativa y equipamiento de la institución educativa Aurelio Cárdenas Pachas ubicada en la provincia de Dos de Mayo y distrito de La Unión”, con un monto devengado de S/. 3,1 millones.

- En el Gobierno Regional, sobresalió el “Mejoramiento de la capacidad resolutive del centro de salud Cachicoto”, con un monto devengado entre enero y junio de S/. 4,6 millones; el “Mejoramiento y construcción del camino vecinal San Miguel - Montevideo” con un gasto acumulado de S/. 4,2 millones; y la “Creación de camino vecinal puente Chaupivado- Ocho de Diciembre, distrito de San Miguel de Cauri – Lauricocha”, con un gasto acumulado de S/. 3,5 millones.
- Entre los gobiernos locales, sobresalió la “Instalación de los servicios de agua potable y alcantarillado en los centros poblados de Jarpo, Ayapiteg, Lliclla Tambo, Puca Puca y Huayaculano en el distrito de Chavinillo, provincia de Yarowilca”, con un gasto de S/. 4,2 millones entre enero y junio; y el “Mejoramiento de los servicios de educación primaria y secundaria de la institución educativa Daniel Alomia Robles, distrito de Yacus, provincia de Huánuco” con un monto devengado de S/. 3,6 millones en el avance.



VI. ANEXOS

ANEXO 1

HUÁNUCO: PRODUCCIÓN AGROPECUARIA 1/
(En toneladas métricas)

| CULTIVOS | 2 013 | | | | | | | 2 014 | | | | | | CULTIVOS |
|----------------------------|---------|---------|---------|---------|---------|---------|---------|---------|---------|---------|---------|---------|---------|----------------------------|
| | JUN | JUL | AGO | SET | OCT | NOV | DIC | ENE | FEB | MAR | ABR | MAY | JUN | |
| AGRÍCOLA | | | | | | | | | | | | | | AGRÍCOLA |
| CONSUMO INTERNO | | | | | | | | | | | | | | CONSUMO INTERNO |
| Ajo | 100 | 31 | 0 | 20 | 27 | 0 | 0 | 0 | 0 | 0 | 13 | 105 | 78 | Ajo |
| Arroz Cáscara | 1 543 | 1 819 | 2 032 | 2 018 | 1 395 | 1 387 | 1 605 | 2 624 | 3 606 | 3 301 | 3 506 | 2 447 | 1 530 | Arroz Cáscara |
| Arveja Grano Seco | 665 | 417 | 198 | 56 | 37 | 10 | 0 | 0 | 0 | 0 | 102 | 226 | 623 | Arveja Grano Seco |
| Arveja Grano Verde | 4 000 | 2 289 | 1 600 | 3 251 | 3 127 | 3 343 | 1 362 | 772 | 1 113 | 1 758 | 2 522 | 2 138 | 2 775 | Arveja Grano Verde |
| Camote | 407 | 238 | 225 | 333 | 386 | 413 | 255 | 131 | 346 | 882 | 830 | 518 | 311 | Camote |
| Cebada Grano | 3 293 | 4 438 | 1 744 | 136 | 0 | 0 | 0 | 0 | 0 | 0 | 0 | 875 | 2 929 | Cebada Grano |
| Cebolla | 502 | 268 | 10 | 456 | 503 | 100 | 209 | 22 | 0 | 195 | 452 | 466 | 465 | Cebolla |
| Frijol Grano Seco | 1 901 | 2 105 | 1 705 | 692 | 331 | 341 | 257 | 357 | 364 | 414 | 255 | 657 | 2 066 | Frijol Grano Seco |
| Granadilla | 606 | 596 | 485 | 372 | 176 | 99 | 117 | 59 | 79 | 192 | 452 | 660 | 647 | Granadilla |
| Haba Grano Seco | 1 380 | 2 003 | 916 | 161 | 0 | 0 | 0 | 0 | 0 | 0 | 3 | 309 | 1 493 | Haba Grano Seco |
| Haba Grano Verde | 675 | 1 044 | 255 | 142 | 20 | 0 | 0 | 27 | 121 | 346 | 1 273 | 1 195 | 717 | Haba Grano Verde |
| Maíz Amiláceo | 6 824 | 7 043 | 3 245 | 502 | 0 | 0 | 0 | 0 | 0 | 0 | 0 | 0 | 2 057 | Maíz Amiláceo |
| Maíz Choclo | 1 105 | 99 | 214 | 463 | 397 | 242 | 78 | 123 | 399 | 1 734 | 2 864 | 1 315 | 858 | Maíz Choclo |
| Naranja | 1 497 | 2 292 | 2 421 | 1 555 | 1 057 | 531 | 334 | 86 | 141 | 187 | 399 | 792 | 1 489 | Naranja |
| Oca | 1 298 | 267 | 0 | 0 | 0 | 0 | 0 | 0 | 0 | 73 | 592 | 2 332 | 1 222 | Oca |
| Olluco | 3 754 | 1 495 | 18 | 0 | 46 | 154 | 1 058 | 2 485 | 2 284 | 2 082 | 3 923 | 4 593 | 3 672 | Olluco |
| Papa Blanca | 13 105 | 5 867 | 6 228 | 23 853 | 35 446 | 52 767 | 58 005 | 46 764 | 40 273 | 34 756 | 70 535 | 37 989 | 14 939 | Papa Blanca |
| Papa Amarilla+Color | 14 439 | 8 018 | 4 024 | 7 071 | 16 663 | 29 372 | 24 021 | 17 011 | 14 848 | 18 035 | 31 330 | 31 993 | 15 320 | Papa Amarilla+Color |
| Papaya | 231 | 240 | 237 | 214 | 183 | 231 | 238 | 511 | 515 | 524 | 529 | 485 | 439 | Papaya |
| Piña | 954 | 992 | 1 108 | 1 336 | 1 563 | 1 629 | 1 442 | 1 053 | 1 022 | 948 | 886 | 854 | 899 | Piña |
| Plátano | 12 578 | 12 659 | 12 937 | 12 670 | 12 815 | 12 862 | 12 991 | 15 318 | 15 402 | 15 308 | 15 005 | 15 191 | 15 165 | Plátano |
| Tomate | 220 | 97 | 475 | 502 | 530 | 336 | 405 | 145 | 170 | 506 | 332 | 313 | 154 | Tomate |
| Trigo | 4 105 | 6 989 | 3 939 | 123 | 0 | 3 | 0 | 0 | 0 | 0 | 0 | 1 218 | 3 796 | Trigo |
| Yuca | 4 305 | 5 406 | 6 153 | 5 419 | 5 050 | 4 126 | 3 189 | 4 061 | 3 988 | 4 602 | 4 799 | 5 190 | 4 994 | Yuca |
| Zanahoria | 764 | 202 | 373 | 748 | 1 072 | 566 | 284 | 412 | 607 | 850 | 1 133 | 1 887 | 982 | Zanahoria |
| Zapallo | 525 | 26 | 102 | 205 | 152 | 52 | 91 | 686 | 1 703 | 3 312 | 3 374 | 971 | 571 | Zapallo |
| Otros Cons. Interno | 3 596 | 2 293 | 1 648 | 1 814 | 2 119 | 2 337 | 2 611 | 2 394 | 2 554 | 2 734 | 3 015 | 3 844 | 4 291 | Otros Cons. Interno |
| INDUSTRIAL Y/O EXP. | | | | | | | | | | | | | | INDUSTRIAL Y/O EXP. |
| Cacao | 394 | 290 | 214 | 165 | 132 | 137 | 98 | 227 | 236 | 303 | 403 | 465 | 431 | Cacao |
| Café | 671 | 468 | 205 | 42 | 16 | 7 | 3 | 65 | 135 | 252 | 530 | 806 | 901 | Café |
| Maíz A. Duro | 333 | 701 | 1 277 | 1 108 | 1 026 | 1 031 | 2 904 | 5 241 | 5 142 | 6 213 | 3 788 | 1 847 | 2 85 | Maíz A. Duro |
| Otros Industrial y/o Exp. | 505 | 430 | 409 | 415 | 387 | 372 | 368 | 1 057 | 1 088 | 1 132 | 1 002 | 893 | 850 | Otros Industrial y/o Exp. |
| PECUARIO | | | | | | | | | | | | | | PECUARIO |
| CARNE 2/ | | | | | | | | | | | | | | CARNE 2/ |
| Carne Ave | 166,9 | 163,6 | 149,5 | 143,0 | 158,7 | 160,1 | 164,4 | 109,2 | 72,5 | 70,5 | 101,5 | 128,7 | 163,1 | Carne Ave |
| Carne Ovino | 133,0 | 141,0 | 132,0 | 128,1 | 125,9 | 120,1 | 127,3 | 108,1 | 112,3 | 119,9 | 121,5 | 124,4 | 126,9 | Carne Ovino |
| Carne Porcino | 438,4 | 480,2 | 451,1 | 474,0 | 504,3 | 482,5 | 570,3 | 373,8 | 362,1 | 423,4 | 476,6 | 515,9 | 487,5 | Carne Porcino |
| Carne Vacuno | 1 746,3 | 1 984,2 | 1 753,3 | 1 842,7 | 1 631,7 | 1 566,9 | 1 662,9 | 1 124,0 | 1 125,6 | 1 073,7 | 1 493,0 | 1 631,2 | 1 558,6 | Carne Vacuno |
| Carne Caprino | 17,1 | 20,9 | 21,6 | 18,9 | 17,4 | 16,7 | 19,4 | 16,2 | 16,1 | 16,0 | 17,3 | 18,4 | 18,4 | Carne Caprino |
| Carne Alpaca | 2,1 | 2,6 | 1,9 | 1,4 | 1,5 | 1,5 | 1,9 | 1,2 | 1,2 | 1,3 | 1,4 | 1,4 | 1,2 | Carne Alpaca |
| Carne Llama | 1,2 | 0,9 | 1,3 | 1,1 | 1,3 | 1,1 | 1,3 | 0,9 | 0,9 | 0,9 | 0,0 | 0,0 | 1,3 | Carne Llama |
| Huevo | 97,4 | 90,6 | 91,4 | 91,7 | 87,1 | 82,6 | 91,9 | 98,8 | 101,7 | 101,1 | 100,8 | 99,0 | 100,5 | Huevo |
| Leche | 3 312,8 | 3 330,8 | 3 230,7 | 3 035,9 | 3 061,5 | 3 024,0 | 3 216,2 | 2 705,9 | 2 126,6 | 2 183,1 | 2 252,5 | 2 292,7 | 2 648,0 | Leche |
| Lana | 9,9 | 5,1 | 66,1 | 0,0 | 50,3 | 60,9 | 0,0 | 3,0 | 9,4 | 15,6 | 53,5 | 54,6 | 11,2 | Lana |
| FIBRA | | | | | | | | | | | | | | FIBRA |
| Fibra de Alpaca | 0,1 | 0,1 | 0,1 | 0,0 | 0,0 | 0,0 | 0,1 | 0,0 | 0,0 | 0,0 | 0,0 | 0,0 | 0,1 | Fibra de Alpaca |
| Fibra de Llama | 0,0 | 0,0 | 0,0 | 0,0 | 0,0 | 0,0 | 0,0 | 0,0 | 0,0 | 0,0 | 0,0 | 0,0 | 0,0 | Fibra de Llama |

1/ Cifras preliminares

2/ Peso Neto, no de animales en pie.

FUENTE: MINAGRI

ELABORACIÓN: BCRP, Sucursal Huancayo, Departamento de Estudios Económicos.



ANEXO 2

HUÁNUCO: PRODUCCIÓN MINERA METÁLICA 1/
(Contenido Fino)

| Producción Metálica Concentración | 2 013 | | | | | | | 2 014 | | | | | | Producción Metálica Concentración |
|--------------------------------------|-------|-------|-------|-------|-------|-------|-------|-------|-------|-------|-------|-------|-------|--------------------------------------|
| | JUN | JUL | AGO | SET | OCT | NOV | DIC | ENE | FEB | MAR | ABR | MAY | JUN | |
| COBRE (TMF) | 256 | 276 | 283 | 272 | 291 | 266 | 201 | 130 | 207 | 187 | 129 | 166 | 157 | COBRE (TMF) |
| PLOMO (TMF) | 785 | 939 | 945 | 988 | 1 010 | 905 | 1 126 | 461 | 681 | 752 | 495 | 807 | 866 | PLOMO (TMF) |
| ZINC (TMF) | 1 513 | 2 064 | 2 277 | 2 109 | 1 909 | 1 899 | 2 190 | 1 237 | 1 673 | 1 813 | 1 366 | 2 043 | 2 118 | ZINC (TMF) |
| PLATA (Kg.f) | 4 028 | 4 509 | 4 856 | 5 206 | 5 090 | 5 106 | 5 619 | 3 050 | 5 142 | 5 161 | 3 708 | 5 446 | 6 038 | PLATA (kg.f) |

1/ Cifras preliminares.

FUENTE: MINEM

ELABORACIÓN: BCRP, Sucursal Huancayo. Departamento de Estudios Económicos



ANEXO 3

HUÁNUCO: EXPORTACIONES FOB POR TIPO DE PRODUCTOS 1/
(Millones US\$)

| TIPO | 2 013 | | | | | | | 2 014 | | | | | | TIPO |
|-----------------------------------|-------------|------------|------------|-------------|------------|------------|------------|-------------|------------|------------|-------------|------------|-------------|-----------------------------------|
| | JUN | JUL | AGO | SET | OCT | NOV | DIC | ENE | FEB | MAR | ABR | MAY | JUN | |
| Productos Tradicionales | 21,9 | 4,9 | 3,7 | 15,3 | 3,4 | 3,1 | 4,9 | 11,3 | 7,4 | 0,6 | 9,8 | 8,6 | 11,1 | Productos Tradicionales |
| Agrícola | 0,2 | 0,1 | 0,2 | 0,8 | 1,2 | 0,0 | 0,1 | 0,6 | 0,0 | 0,0 | 0,0 | 0,0 | 0,0 | Agropecuario |
| Minero | 21,7 | 4,8 | 3,5 | 14,5 | 2,2 | 3,1 | 4,8 | 10,7 | 7,4 | 0,6 | 9,8 | 8,6 | 11,1 | Minero |
| Productos No Tradicionales | 1,5 | 0,3 | 1,0 | 0,5 | 0,4 | 0,7 | 0,6 | 1,3 | 1,2 | 1,0 | 1,1 | 0,9 | 0,3 | Productos No Tradicionales |
| Agropecuario | 1,5 | 0,3 | 1,0 | 0,5 | 0,4 | 0,7 | 0,6 | 1,2 | 1,2 | 1,0 | 1,1 | 0,9 | 0,3 | Agropecuario |
| Pesquero | 0,0 | 0,0 | 0,0 | 0,0 | 0,0 | 0,0 | 0,0 | 0,0 | 0,0 | 0,0 | 0,0 | 0,0 | 0,0 | Pesquero |
| Textil | 0,0 | 0,0 | 0,0 | 0,0 | 0,0 | 0,0 | 0,0 | 0,0 | 0,0 | 0,0 | 0,0 | 0,0 | 0,0 | Textil |
| Maderas y papeles, y sus manuf. | 0,0 | 0,0 | 0,0 | 0,0 | 0,0 | 0,0 | 0,0 | 0,0 | 0,0 | 0,0 | 0,0 | 0,0 | 0,0 | Maderas y papeles, y sus manuf. |
| Quimicos | 0,0 | 0,0 | 0,0 | 0,0 | 0,0 | 0,0 | 0,0 | 0,0 | 0,0 | 0,0 | 0,0 | 0,0 | 0,0 | Quimicos |
| Minería No Metálica | 0,0 | 0,0 | 0,0 | 0,0 | 0,0 | 0,0 | 0,0 | 0,0 | 0,0 | 0,0 | 0,0 | 0,0 | 0,0 | Minería No Metálica |
| Sidero-Metalúrgico | 0,0 | 0,0 | 0,0 | 0,0 | 0,0 | 0,0 | 0,0 | 0,0 | 0,0 | 0,0 | 0,0 | 0,0 | 0,0 | Sidero-Metalúrgico |
| Otros No Tradicionales | 0,0 | 0,0 | 0,0 | 0,0 | 0,0 | 0,0 | 0,0 | 0,0 | 0,0 | 0,0 | 0,0 | 0,0 | 0,0 | Otros No Tradicionales |
| TOTAL EXPORTACIONES | 23,4 | 5,2 | 4,7 | 15,8 | 3,8 | 3,8 | 5,5 | 12,6 | 8,6 | 1,7 | 10,9 | 9,5 | 11,5 | TOTAL EXPORTACIONES |

1/ Cifras Preliminares.

FUENTE: SUNAT

ELABORACIÓN: BCRP - Sucursal Huancayo. Departamento de Estudios Económicos.

ANEXO 4

HUÁNUCO: EXPORTACIONES FOB DE PRODUCTOS NO TRADICIONALES 1/

(Millones US\$ valor FOB)

| TIPO | 2 013 | | | | | | | 2 014 | | | | | | TIPO |
|---------------------------------|-------|-----|-----|-----|-----|-----|-----|-------|-----|-----|-----|-----|-----|---------------------------------|
| | JUN | JUL | AGO | SET | OCT | NOV | DIC | ENE | FEB | MAR | ABR | MAY | JUN | |
| Agropecuarios | 1,5 | 0,3 | 1,0 | 0,5 | 0,4 | 0,7 | 0,6 | 1,2 | 1,2 | 1,0 | 1,1 | 0,9 | 0,3 | Agropecuarios |
| Cacao | 1,3 | 0,3 | 1,0 | 0,5 | 0,4 | 0,7 | 0,6 | 1,2 | 1,2 | 1,0 | 0,9 | 0,9 | 0,2 | Cacao |
| Chocolate | 0,0 | 0,0 | 0,1 | 0,0 | 0,0 | 0,0 | 0,0 | 0,0 | 0,0 | 0,0 | 0,0 | 0,0 | 0,0 | Chocolate |
| Pasta de cacao | 0,0 | 0,0 | 0,0 | 0,0 | 0,0 | 0,0 | 0,0 | 0,0 | 0,0 | 0,0 | 0,0 | 0,0 | 0,0 | Pasta de cacao |
| Manteca de cacao | 0,1 | 0,0 | 0,0 | 0,0 | 0,0 | 0,0 | 0,0 | 0,0 | 0,0 | 0,0 | 0,0 | 0,0 | 0,0 | Manteca de cacao |
| Cacao en grano y en polvo | 0,1 | 0,0 | 0,0 | 0,1 | 0,0 | 0,0 | 0,2 | 0,2 | 0,0 | 0,0 | 0,0 | 0,3 | 0,0 | Cacao en grano y en polvo |
| Resto de cacao | 1,1 | 0,3 | 0,8 | 0,4 | 0,4 | 0,7 | 0,5 | 1,0 | 1,2 | 0,9 | 0,9 | 0,6 | 0,2 | Resto de cacao |
| Esparragos | 0,0 | 0,0 | 0,0 | 0,0 | 0,0 | 0,0 | 0,0 | 0,0 | 0,0 | 0,0 | 0,0 | 0,0 | 0,0 | Esparragos |
| Tara | 0,2 | 0,0 | 0,0 | 0,0 | 0,0 | 0,0 | 0,0 | 0,0 | 0,0 | 0,0 | 0,0 | 0,0 | 0,0 | Tara |
| Flores y capullos | 0,0 | 0,0 | 0,0 | 0,0 | 0,0 | 0,0 | 0,0 | 0,0 | 0,0 | 0,0 | 0,0 | 0,0 | 0,0 | Flores y capullos |
| Semillas | 0,0 | 0,0 | 0,0 | 0,0 | 0,0 | 0,0 | 0,0 | 0,0 | 0,0 | 0,0 | 0,0 | 0,0 | 0,0 | Semillas |
| Resto | 0,0 | 0,0 | 0,0 | 0,0 | 0,0 | 0,0 | 0,0 | 0,0 | 0,0 | 0,0 | 0,1 | 0,0 | 0,1 | Resto |
| Pesquero | 0,0 | 0,0 | 0,0 | 0,0 | 0,0 | 0,0 | 0,0 | 0,0 | 0,0 | 0,0 | 0,0 | 0,0 | 0,0 | Pesquero |
| Crustaceo y molusco congelado | 0,0 | 0,0 | 0,0 | 0,0 | 0,0 | 0,0 | 0,0 | 0,0 | 0,0 | 0,0 | 0,0 | 0,0 | 0,0 | Crustaceo y molusco congelado |
| Pescado seco | 0,0 | 0,0 | 0,0 | 0,0 | 0,0 | 0,0 | 0,0 | 0,0 | 0,0 | 0,0 | 0,0 | 0,0 | 0,0 | Pescado seco |
| Resto | 0,0 | 0,0 | 0,0 | 0,0 | 0,0 | 0,0 | 0,0 | 0,0 | 0,0 | 0,0 | 0,0 | 0,0 | 0,0 | Resto |
| Textiles | 0,0 | 0,0 | 0,0 | 0,0 | 0,0 | 0,0 | 0,0 | 0,0 | 0,0 | 0,0 | 0,0 | 0,0 | 0,0 | Textiles |
| Maderas y papeles | 0,0 | 0,0 | 0,0 | 0,0 | 0,0 | 0,0 | 0,0 | 0,0 | 0,0 | 0,0 | 0,0 | 0,0 | 0,0 | Maderas y papeles |
| Madera aserrada | 0,0 | 0,0 | 0,0 | 0,0 | 0,0 | 0,0 | 0,0 | 0,0 | 0,0 | 0,0 | 0,0 | 0,0 | 0,0 | Madera aserrada |
| Tablillas y frisos para parques | 0,0 | 0,0 | 0,0 | 0,0 | 0,0 | 0,0 | 0,0 | 0,0 | 0,0 | 0,0 | 0,0 | 0,0 | 0,0 | Tablillas y frisos para parques |
| Papel | 0,0 | 0,0 | 0,0 | 0,0 | 0,0 | 0,0 | 0,0 | 0,0 | 0,0 | 0,0 | 0,0 | 0,0 | 0,0 | Papel |
| Químicos | 0,0 | 0,0 | 0,0 | 0,0 | 0,0 | 0,0 | 0,0 | 0,0 | 0,0 | 0,0 | 0,0 | 0,0 | 0,0 | Químicos |
| Minería No Metálica | 0,0 | 0,0 | 0,0 | 0,0 | 0,0 | 0,0 | 0,0 | 0,0 | 0,0 | 0,0 | 0,0 | 0,0 | 0,0 | Minería No Metálica |
| Sidero-Metalúrgico | 0,0 | 0,0 | 0,0 | 0,0 | 0,0 | 0,0 | 0,0 | 0,0 | 0,0 | 0,0 | 0,0 | 0,0 | 0,0 | Sidero-Metalúrgico |
| Otros No Tradicionales | 0,0 | 0,0 | 0,0 | 0,0 | 0,0 | 0,0 | 0,0 | 0,0 | 0,0 | 0,0 | 0,0 | 0,0 | 0,0 | Otros No Tradicionales |
| TOTAL | 1,5 | 0,3 | 1,0 | 0,5 | 0,4 | 0,7 | 0,6 | 1,3 | 1,2 | 1,0 | 1,1 | 0,9 | 0,3 | TOTAL |

1/ Cifras Preliminares.

FUENTE: SUNAT

ELABORACIÓN: BCRP. Sucursal Huancayo. Departamento de Estudios Económicos.



ANEXO 5

HUÁNUCO: INGRESOS CORRIENTES DEL GOBIERNO CENTRAL 1/
(Millones de nuevos soles)

| | 2 013 | | | | | | | 2 014 | | | | | | |
|--|------------|------------|------------|------------|------------|------------|------------|-------------|------------|------------|------------|------------|------------|--|
| | JUN | JUL | AGO | SET | OCT | NOV | DIC | ENE | FEB | MAR | ABR | MAY | JUN | |
| I. INGRESOS TRIBUTARIOS | 6,3 | 6,9 | 7,8 | 7,0 | 7,9 | 7,6 | 8,2 | 10,8 | 7,5 | 7,7 | 9,2 | 8,1 | 7,3 | I. INGRESOS TRIBUTARIOS |
| 1). Impuesto a la Renta | 4,1 | 4,3 | 4,7 | 4,4 | 4,6 | 4,7 | 4,7 | 6,2 | 4,6 | 5,6 | 6,0 | 5,0 | 4,7 | 1). Impuesto a la Renta |
| Personas Naturales | 1,1 | 1,2 | 1,3 | 1,3 | 1,4 | 1,5 | 1,6 | 2,0 | 1,5 | 1,5 | 1,4 | 1,7 | 1,4 | Personas Naturales |
| Personas Jurídicas | 2,7 | 2,9 | 3,1 | 2,9 | 3,1 | 3,0 | 3,0 | 4,1 | 3,1 | 2,9 | 2,7 | 2,6 | 2,6 | Personas Jurídicas |
| Regularización | 0,3 | 0,2 | 0,2 | 0,2 | 0,1 | 0,2 | 0,2 | 0,0 | 0,1 | 1,1 | 1,9 | 0,7 | 0,6 | Regularización |
| 2). Impuesto a las Importaciones | 0,0 | 0,0 | 0,0 | 0,0 | 0,0 | 0,0 | 0,0 | 0,0 | 0,0 | 0,0 | 0,0 | 0,0 | 0,0 | 2). Impuesto a las Importaciones |
| 3). Impuesto a la Prod. y Consumo | 1,0 | 1,3 | 1,6 | 1,2 | 1,2 | 1,4 | 1,6 | 2,2 | 1,6 | 1,1 | 1,2 | 1,3 | 1,4 | 3). Impuesto a la Prod. y Consumo |
| Impuesto General a las Ventas | 1,0 | 1,2 | 1,5 | 1,2 | 1,2 | 1,4 | 1,6 | 2,2 | 1,6 | 1,1 | 1,2 | 1,3 | 1,4 | Impuesto General a las Ventas |
| Impuesto Selectivo al Consumo (ISC) | 0,0 | 0,0 | 0,0 | 0,0 | 0,0 | 0,0 | 0,0 | 0,0 | 0,0 | 0,0 | 0,0 | 0,0 | 0,0 | Impuesto Selectivo al Consumo (ISC) |
| 4). Otros Ingresos Tributarios | 1,3 | 1,4 | 1,5 | 1,4 | 2,0 | 1,5 | 1,9 | 2,4 | 1,3 | 1,0 | 2,0 | 1,8 | 1,2 | 4). Otros Ingresos Tributarios |
| II. INGRESOS NO TRIBUTARIOS | 0,0 | 0,0 | 0,0 | 0,0 | 0,0 | 0,0 | 0,0 | 0,0 | 0,0 | 0,0 | 0,0 | 0,0 | 0,0 | II. INGRESOS NO TRIBUTARIOS |
| TOTAL INGRESOS CORRIENTES (I+II) | 6,3 | 6,9 | 7,8 | 7,0 | 7,9 | 7,6 | 8,2 | 10,8 | 7,5 | 7,7 | 9,2 | 8,1 | 7,3 | TOTAL INGRESOS CORRIENTES (I+II) |

1/ Cifras Preliminares.

FUENTE: SUNAT

ELABORACIÓN: BCRP, Sucursal Huancayo. Departamento de Estudios Económicos

ANEXO 6

HUÁNUCO: GASTOS NO FINANCIEROS DEL GOBIERNO NACIONAL 1/

(Millones de nuevos soles)

| | 2 013 | | | | | | | 2 014 | | | | | | |
|--|-------------|-------------|-------------|-------------|-------------|-------------|--------------|-------------|-------------|-------------|-------------|-------------|-------------|--|
| | JUN | JUL | AGO | SET | OCT | NOV | DIC | ENE | FEB | MAR | ABR | MAY | JUN | |
| GASTOS NO FINANCIEROS | 58,9 | 42,8 | 47,2 | 56,8 | 71,0 | 48,2 | 128,0 | 37,9 | 84,0 | 84,6 | 59,8 | 44,2 | 67,2 | GASTOS NO FINANCIEROS |
| a. GASTOS CORRIENTES | 52,7 | 33,4 | 38,2 | 45,6 | 57,3 | 39,6 | 85,7 | 36,7 | 59,6 | 73,9 | 54,9 | 36,9 | 56,7 | a. GASTOS CORRIENTES |
| 1. Personal y Obligaciones Sociales | 14,1 | 17,9 | 11,3 | 12,0 | 11,7 | 11,7 | 16,9 | 11,9 | 10,2 | 11,0 | 11,1 | 11,3 | 11,4 | 1. Personal y Obligaciones Sociales |
| 2. Pensiones y Otras Prest. Sociales | 2,9 | 4,9 | 2,9 | 5,1 | 4,1 | 4,9 | 5,6 | 3,0 | 3,1 | 3,1 | 4,1 | 3,0 | 2,9 | 2. Pensiones y Otras Prest. Sociales |
| 3. Bienes y Servicios | 7,9 | 9,8 | 11,7 | 12,0 | 16,3 | 15,9 | 29,5 | 6,7 | 9,9 | 52,2 | 11,7 | 9,7 | 12,2 | 3. Bienes y Servicios |
| 4. Donaciones y Transferencias | 5,6 | 0,1 | 1,2 | 9,3 | 5,6 | 1,7 | 1,7 | 3,0 | 9,1 | 6,5 | 10,2 | 0,8 | 1,5 | 4. Donaciones y Transferencias |
| 5. Otros Gastos Corrientes | 22,2 | 0,6 | 11,1 | 7,2 | 19,6 | 5,4 | 32,0 | 12,2 | 27,3 | 1,1 | 17,8 | 11,9 | 28,7 | 5. Otros Gastos Corrientes |
| b. GASTOS DE CAPITAL | 6,2 | 9,5 | 9,0 | 11,2 | 13,7 | 8,6 | 42,3 | 1,2 | 24,4 | 10,7 | 5,0 | 7,3 | 10,5 | b. GASTOS DE CAPITAL |
| 1. Adquisición de Activos No Financieros | 5,5 | 6,4 | 6,9 | 10,7 | 12,6 | 7,2 | 34,2 | 1,2 | 8,1 | 8,9 | 5,0 | 6,6 | 6,6 | 1. Adquisición de Activos No Financieros |
| 2. Otros gastos de capital | 0,7 | 3,1 | 2,0 | 0,5 | 1,2 | 1,4 | 8,1 | 0,0 | 16,3 | 1,8 | 0,0 | 0,7 | 3,9 | 2. Otros gastos de capital |

1/ Información actualizada al 31 de julio de 2014.

FUENTE: Ministerio de Economía y Finanzas

ELABORACIÓN: BCRP, Sucursal Huancayo. Departamento de Estudios Económicos



ANEXO 7

HUÁNUCO: GASTOS NO FINANCIEROS DEL GOBIERNO REGIONAL 1/

(Millones de nuevos soles)

| | 2 013 | | | | | | | 2 014 | | | | | | |
|--|-------------|-------------|-------------|-------------|-------------|-------------|--------------|-------------|-------------|-------------|-------------|-------------|-------------|--|
| | JUN | JUL | AGO | SET | OCT | NOV | DIC | ENE | FEB | MAR | ABR | MAY | JUN | |
| GASTOS NO FINANCIEROS | 55,9 | 51,9 | 71,1 | 54,8 | 61,7 | 69,7 | 149,1 | 46,8 | 42,5 | 73,9 | 70,1 | 58,4 | 66,0 | GASTOS NO FINANCIEROS |
| a. GASTOS CORRIENTES | 41,8 | 48,6 | 63,4 | 40,6 | 46,3 | 48,3 | 70,7 | 45,6 | 39,2 | 56,7 | 41,0 | 44,9 | 49,6 | a. GASTOS CORRIENTES |
| 1. Personal y Obligaciones Sociales | 27,9 | 30,1 | 26,1 | 27,3 | 28,3 | 28,4 | 32,6 | 34,8 | 29,2 | 27,1 | 28,3 | 29,6 | 28,7 | 1. Personal y Obligaciones Sociales |
| 2. Pensiones y Otras Prest. Sociales | 3,2 | 4,1 | 3,1 | 3,1 | 3,2 | 3,4 | 5,4 | 4,3 | 3,2 | 3,1 | 3,3 | 3,2 | 3,4 | 2. Pensiones y Otras Prest. Sociales |
| 3. Bienes y Servicios | 8,3 | 11,1 | 30,4 | 9,7 | 11,3 | 11,9 | 25,0 | 6,2 | 6,3 | 25,4 | 9,1 | 10,5 | 10,7 | 3. Bienes y Servicios |
| 4. Otros Gastos Corrientes | 2,4 | 3,2 | 3,8 | 0,5 | 3,6 | 4,7 | 7,7 | 0,2 | 0,4 | 1,1 | 0,3 | 1,7 | 6,9 | 4. Otros Gastos Corrientes |
| b. GASTOS DE CAPITAL | 14,0 | 3,4 | 7,6 | 14,2 | 15,5 | 21,3 | 78,4 | 1,3 | 3,3 | 17,2 | 29,1 | 13,4 | 16,3 | b. GASTOS DE CAPITAL |
| 1. Adquisición de Activos No Financieros | 5,2 | 3,3 | 7,5 | 14,2 | 15,4 | 21,2 | 78,4 | 1,3 | 3,3 | 17,2 | 29,0 | 11,1 | 16,2 | 1. Adquisición de Activos No Financieros |
| 2. Otros gastos de capital | 8,8 | 0,1 | 0,1 | 0,0 | 0,1 | 0,1 | 0,1 | 0,0 | 0,0 | 0,1 | 0,1 | 2,3 | 0,1 | 2. Otros gastos de capital |

1/ Información actualizada al 31 de julio de 2014.

FUENTE: Ministerio de Economía y Finanzas

ELABORACIÓN: BCRP, Sucursal Huancayo. Departamento de Estudios Económicos



ANEXO 8

HUÁNUCO: GASTOS NO FINANCIEROS DE LOS GOBIERNOS LOCALES 1/

(Millones de nuevos soles)

| | 2 013 | | | | | | | 2 014 | | | | | | |
|--|-------------|-------------|-------------|-------------|-------------|-------------|--------------|-------------|-------------|-------------|-------------|-------------|-------------|--|
| | JUN | JUL | AGO | SET | OCT | NOV | DIC | ENE | FEB | MAR | ABR | MAY | JUN | |
| GASTOS NO FINANCIEROS | 54,5 | 78,5 | 52,6 | 38,9 | 57,2 | 58,9 | 128,4 | 16,1 | 31,0 | 53,7 | 41,2 | 50,3 | 48,5 | GASTOS NO FINANCIEROS |
| a. GASTOS CORRIENTES | 16,8 | 19,9 | 17,4 | 17,0 | 18,2 | 16,3 | 25,8 | 11,0 | 13,9 | 15,2 | 15,9 | 17,8 | 17,6 | a. GASTOS CORRIENTES |
| 1. Personal y Obligaciones Sociales | 2,9 | 3,8 | 3,1 | 2,8 | 3,2 | 2,9 | 3,2 | 3,9 | 3,4 | 3,3 | 3,3 | 3,2 | 3,2 | 1. Personal y Obligaciones Sociales |
| 2. Pensiones y Otras Prest. Sociales | 1,7 | 2,1 | 1,9 | 2,0 | 2,2 | 1,7 | 4,4 | 0,3 | 0,4 | 0,5 | 0,6 | 1,6 | 1,7 | 2. Pensiones y Otras Prest. Sociales |
| 3. Bienes y Servicios | 10,7 | 12,4 | 11,3 | 11,1 | 10,8 | 9,0 | 14,2 | 6,5 | 9,6 | 10,8 | 11,3 | 12,4 | 11,8 | 3. Bienes y Servicios |
| 4. Donaciones y Transferencias | 1,2 | 1,5 | 1,0 | 1,0 | 1,8 | 2,7 | 4,0 | 0,2 | 0,4 | 0,5 | 0,5 | 0,5 | 0,8 | 4. Donaciones y Transferencias |
| 5. Otros Gastos Corrientes | 0,2 | 0,2 | 0,1 | 0,1 | 0,1 | 0,1 | 0,1 | 0,1 | 0,1 | 0,2 | 0,1 | 0,2 | 0,2 | 5. Otros Gastos Corrientes |
| b. GASTOS DE CAPITAL | 37,7 | 58,6 | 35,1 | 21,9 | 39,0 | 42,6 | 102,6 | 5,1 | 17,1 | 38,5 | 25,3 | 32,5 | 30,9 | b. GASTOS DE CAPITAL |
| 1. Adquisición de Activos No Financieros | 37,7 | 57,5 | 35,1 | 21,8 | 38,9 | 42,3 | 102,5 | 4,3 | 16,3 | 38,1 | 24,9 | 32,4 | 30,4 | 1. Adquisición de Activos No Financieros |
| 2. Otros gastos de capital | 0,0 | 1,1 | 0,1 | 0,0 | 0,0 | 0,3 | 0,1 | 0,8 | 0,8 | 0,3 | 0,5 | 0,1 | 0,5 | 2. Otros gastos de capital |

1/ Información actualizada al 31 de julio de 2014.

FUENTE: Ministerio de Economía y Finanzas

ELABORACIÓN: BCRP, Sucursal Huancayo. Departamento de Estudios Económicos



ANEXO 9

HUÁNUCO: MOROSIDAD 1/
(En porcentajes)

| ENTIDADES FINANCIERAS | 2013 | | | | | | | 2014 | | | | | | ENTIDADES FINANCIERAS |
|---------------------------------------|------------|------------|------------|------------|------------|------------|------------|------------|------------|------------|------------|------------|------------|---------------------------------------|
| | JUN | JUL | AGO | SET | OCT | NOV | DIC | ENE | FEB | MAR | ABR | MAY | JUN | |
| I. BANCA MÚLTIPLE | 3,7 | 2,8 | 3,2 | 3,2 | 3,4 | 3,1 | 3,0 | 3,1 | 4,0 | 3,5 | 3,5 | 3,4 | 3,4 | I. BANCA MÚLTIPLE |
| II. INSTITUCIONES NO BANCARIAS | | | | | | | | | | | | | | II. INSTITUCIONES NO BANCARIAS |
| Financieras | 4,8 | 5,5 | 5,5 | 5,6 | 5,6 | 5,5 | 5,6 | 5,3 | 5,3 | 5,0 | 5,1 | 4,9 | 4,9 | Financieras |
| Cajas Municipales | 4,2 | 4,7 | 4,7 | 4,8 | 5,6 | 5,6 | 5,4 | 6,1 | 6,3 | 6,2 | 6,7 | 6,6 | 6,6 | Cajas Municipales |
| Cajas Rurales | 32,0 | 31,3 | 31,7 | 32,9 | 30,8 | 29,0 | 25,9 | 27,3 | 30,2 | 35,2 | 38,9 | 40,6 | 40,6 | Cajas Rurales |
| Edpymes | 10,2 | 8,9 | 8,8 | 4,1 | 4,5 | 3,7 | 3,6 | 4,0 | 3,4 | 3,6 | 3,5 | 4,1 | 4,1 | Edpymes |
| III. ENTIDADES ESTATALES | | | | | | | | | | | | | | III. ENTIDADES ESTATALES |
| Banco de la Nación 2/ | 1,1 | 1,1 | 1,1 | 1,1 | 1,1 | 1,1 | 1,1 | 1,1 | 1,1 | 1,1 | 1,1 | 1,1 | 1,1 | Banco de la Nación 2/ |
| Agrobanco 3/ | 0,6 | 3,2 | 3,8 | 3,4 | 2,3 | 2,1 | 2,2 | 2,0 | 1,8 | 1,8 | 1,6 | 1,7 | 1,7 | Agrobanco 3/ |
| TOTAL | 3,9 | 3,7 | 3,9 | 3,9 | 4,1 | 4,0 | 3,9 | 4,1 | 4,5 | 4,2 | 4,3 | 4,2 | 4,2 | TOTAL |

1/ Cifras preliminares.

2/ Sólo considera los créditos de consumo e hipotecario.

3/ No considera los créditos a las demás empresas del sector.

FUENTE: Superintendencia de Banca, Seguros y AFP

ELABORACIÓN: BCRP, Sucursal Huancayo. Departamento de Estudios Económicos