

BANCO CENTRAL DE RESERVA DEL PERÚ
SUCURSAL HUANCAYO



HUÁNUCO: Síntesis de Actividad Económica
Mayo 2014¹

Departamento de Estudios Económicos

El Banco Central de Reserva del Perú (BCRP) ha considerado presentar un conjunto de indicadores sectoriales de actividad económica con la finalidad de poder realizar el seguimiento del desempeño de la economía departamental. Para el sector real, se ha utilizado el Valor Bruto de Producción a precios del año 2007 para los sectores disponibles. Cabe señalar que a partir de enero 2014, el Instituto Nacional de Estadística (INEI) ha realizado el cambio de año base (de 1994 a 2007) para la construcción del Producto Bruto Interno (PBI) nacional, estando en elaboración la desagregación departamental. En la medida que se publique referida información, el BCRP volvería a elaborar para cada departamento un indicador agregado de actividad económica.

¹ En el presente informe participaron Francisco Callupe Casaño y Miguel Angel Campos Arias.

ÍNDICE

	<i>Página</i>
RESUMEN EJECUTIVO	3
I. ACTIVIDAD PRODUCTIVA.....	5
1. Actividad primaria.....	5
1.1 Sector agropecuario.....	5
1.2 Sector minería.....	7
2. Otros indicadores sectoriales.....	8
2.1 Sector construcción.....	8
2.2 Arribos a los establecimientos de hospedaje.....	8
II. ASPECTOS LABORALES	9
1. Empleo	9
III. SECTOR EXTERNO	10
1. Exportaciones.....	10
IV. CRÉDITO Y DEPÓSITOS.....	11
1. Crédito del sistema financiero.....	11
2. Depósitos en el sistema financiero	13
V. GASTO PÚBLICO NO FINANCIERO (Ejecución Presupuestal).....	14
1. Gasto corriente no financiero.....	14
2. Inversión pública	14
VI. ANEXOS	17

RESUMEN EJECUTIVO

Principales hechos de importancia

- En mayo, el sector minero se contrajo por quinto mes consecutivo, disminuyendo ligeramente en 0,3 por ciento en mayo, ante la menor producción de cobre y plomo; mientras que contrariamente la producción agropecuaria aumentó 5,1 por ciento, ante la recuperación del sub sector agrícola.
- En cuanto a los otros indicadores de actividad económica en la región, destacó en mayo el aumento en los arribos a los establecimientos de hospedaje (21,7 por ciento); del crédito directo total (13,2 por ciento de variación nominal); crédito de consumo (23,9 por ciento); crédito hipotecario (6,9 por ciento); la inversión pública (22,9 por ciento); los despachos de cemento (34,5 por ciento); y el empleo formal en las empresas privadas formales de 10 y más trabajadores (2,4 por ciento).

Actividad primaria

- El **sector agropecuario** se expandió por segundo mes seguido, expandiéndose en el mes 5,1 por ciento interanual, ante la mayor producción del sub sector agrícola (11,2 por ciento), no obstante la menor actividad pecuaria (-12,6 por ciento). Entre enero y mayo, el sector creció 1,0 por ciento, sustentado en el aumento de la parte agrícola (4,5 por ciento), contrarrestado parcialmente por la contracción de la parte pecuaria (-10,9 por ciento).
- La **actividad minera** declinó levemente 0,3 por ciento en mayo, explicado por la menor producción de cobre (-40,3 por ciento) y plomo (-2,8 por ciento), contrarrestado parcialmente por los aumentos en zinc y plata; mientras que entre enero y mayo decreció 21,9 por ciento, influenciado por la menor producción de enero (-45,0 por ciento) y abril (-40,3 por ciento).

Otros indicadores de actividad económica

- En mayo, los **despachos de cemento** aumentaron en 34,5 por ciento, respecto a similar mes del año 2013, sustentado por el dinamismo de la inversión privada y la recuperación parcial de la inversión pública, principalmente en el Gobierno Regional. Entre enero y mayo, creció 21,7 por ciento, influenciado por la inversión privada, destacando la construcción de viviendas, conjuntos habitacionales y de la Central Hidroeléctrica de Chaglla, no obstante la menor inversión pública acumulada (-19,0 por ciento), principalmente del Gobierno Regional.
- Los **arribos a los establecimientos de hospedaje** crecieron 21,7 por ciento en mayo, ante la mayor afluencia de turistas nacionales y extranjeros, explicado por las mayores visitas hacia las provincias de Huánuco y Leoncio Prado (Tingo María). En el periodo enero - mayo, los arribos aumentaron 12,9 por ciento interanual, como resultado de la mayor afluencia de visitantes nacionales y extranjeros.
- El **empleo formal** en las empresas privadas formales de más de 10 trabajadores en la ciudad de Huánuco se incrementó en el mes 2,4 por ciento, explicado por la mayor demanda en las ramas de transportes, almacenes y comunicaciones (2,8 por ciento), y la de servicios (6,9 por ciento). Entre enero y mayo, creció en 1,4 por ciento.
- El **crédito directo total** en la región (S/. 1 195,2 millones) creció 13,2 por ciento en mayo, en términos nominales, con respecto a igual mes del año 2013, ante los mayores montos colocados por la banca múltiple, instituciones no bancarias y el Banco de la Nación. De otro lado, los **créditos de consumo e hipotecario** registraron crecimientos de 23,9 y 6,9 por ciento, respectivamente.

- La **inversión pública** del mes (S/. 50,2 millones) se expandió 22,9 por ciento interanual, en términos reales, ante los mayores montos devengados en el Gobierno Regional (156,1 por ciento) y las municipalidades (17,8 por ciento). Entre enero y mayo sumó S/. 207,6 millones, lo que representó una contracción de 19,0 por ciento interanual, ante las caídas observadas en enero (-41,8 por ciento) y abril (-46,8 por ciento). Los tres proyectos con mayor monto ejecutado (devengado) fueron: “Mejoramiento de la capacidad resolutive del centro de salud Cachicoto” a cargo del Gobierno Regional con un gasto de S/. 4,6 millones en el acumulado; “Rehabilitación y remodelación de la infraestructura educativa y equipamiento de la institución educativa Juan José Crespo y Castillo, Ambo, provincia de Ambo” a cargo del Gobierno Central con un gasto de S/. 4,6 millones en lo que va del año; y el “Mejoramiento y construcción del camino vecinal San Miguel - Montevideo” a cargo del Gobierno Regional y un gasto de S/. 4,2 millones en el avance.

CUADRO N° 1
OTROS INDICADORES DE ACTIVIDAD ECONÓMICA
 (Variación % respecto a similar mes del año anterior)

	Dic.13	Ene.14	Feb.14	Mar.14	Abr.14	May.14
Despachos de cemento 1/	↑ 39,3	↑ 22,9	↑ 16,4	↑ 8,9	↑ 27,4	↑ 34,5
Arribos a los establecimientos de hospedaje	↑ 12,4	↑ 0,9	↑ 3,5	↑ 19,1	↑ 20,2	↑ 21,7
Empleo formal urbano 2/	↑ 6,3	↑ 1,1	↑ 4,6	↓ -4,3	↑ 3,2	↑ 2,4
Crédito total 3/	↑ 14,9	↑ 15,2	↑ 14,9	↑ 14,2	↑ 12,9	↑ 13,2
Crédito de consumo 3/	↑ 23,7	↑ 24,1	↑ 24,9	↑ 24,1	↑ 24,2	↑ 23,9
Crédito hipotecario 3/	↑ 9,6	↑ 7,1	↑ 10,5	↑ 10,6	↑ 7,5	↑ 6,9
Inversión pública 1/	↑ 5,2	↓ -41,8	↓ -18,3	↑ 7,5	↓ -46,8	↑ 22,9

1/ En términos reales.

2/ En empresas de 10 a más trabajadores situadas en la ciudad de Huánuco.

3/ En términos nominales.

Fuentes: BCRP - Sucursal Huancayo, UNACEM, MINCETUR, MTPE, SBS y MEF.

I. ACTIVIDAD PRODUCTIVA

1. Actividad primaria

1.1 Sector agropecuario

- La actividad agropecuaria aumentó por segundo mes consecutivo, creciendo en mayo 5,1 por ciento, debido a la mayor producción del sub sector agrícola (11,2 por ciento). Entre enero y mayo aumentó 1,0 por ciento, explicado por el resultado favorable de la parte agrícola (4,5 por ciento), no obstante la contracción de la parte pecuaria (-10,9 por ciento).

CUADRO N° 2
SECTOR AGROPECUARIO 1/
(Miles de toneladas)

Subsectores	Estructura Porcentual 2012 /2	Mayo			Enero - Mayo		
		2 013	2 014	Var. %	2 013	2 014	Var. %
AGRÍCOLA	77,0			11,2			4,5
Orientada al mercado interno 2/	71,2			9,8			5,2
Papa Blanca	18,0	33,7	38,0	12,8	214,8	230,3	7,2
Papa Amarilla+Color	26,2	26,9	32,0	19,1	105,0	113,2	7,8
Plátano	5,4	12,6	15,2	20,4	62,4	75,8	21,4
Yuca	1,9	4,8	5,2	7,5	22,5	22,6	0,8
Arroz Cáscara	2,9	2,4	2,4	2,3	16,9	15,5	-8,6
Olluco	1,1	3,6	4,6	27,1	12,7	15,1	18,3
Zapallo	0,6	0,7	1,0	34,4	10,9	10,0	-7,6
Arveja Grano Verde	1,5	3,6	2,1	-40,5	9,6	8,3	-13,5
Orientada al mercado externo y agroindustria 2/	5,7			26,3			-2,0
Maíz A. Duro	2,7	1,4	1,9	28,7	26,6	21,6	-19,1
Café	1,6	0,6	0,8	36,1	1,4	1,8	23,1
Cacao	1,4	0,4	0,5	11,9	1,3	1,5	17,1
PECUARIO	23,0			-12,6			-10,9
Carne de vacuno 3/	12,5	1,9	1,6	-13,3	7,2	6,4	-10,6
Carne de ave 3/	0,6	0,1	0,1	-5,5	0,5	0,5	-3,0
Carne de ovino 3/	1,4	0,1	0,1	-6,0	0,6	0,6	-5,5
Leche	4,1	3,5	2,3	-33,9	17,0	11,5	-32,1
SECTOR AGROPECUARIO	100,0			5,1			1,0

1/ Cifras preliminares

2/ A precios de 2007

3/ Peso neto

Fuente: Ministerio de Agricultura y Riego

Elaboración: BCRP, Sucursal Huancayo. Departamento de Estudios Económicos

- La mayor producción del subsector agrícola (11,2 por ciento) se sustentó en el aumento de la oferta con destino al mercado interno (9,8 por ciento), y externo y agroindustria (26,3 por ciento), sobresaliendo en el primer caso los incrementos en papa, plátano, yuca, maíz choclo, zapallo, haba grano verde y arroz cáscara; y en el segundo, los de maíz amarillo duro, café y cacao. Respecto a la papa, se explicó por mayores siembras en las provincias de Ambo, Huánuco y Pachitea ante la disponibilidad de terrenos que se prepararon inicialmente para siembra de quinua; en plátano, por el ingreso de mayores áreas de crecimiento a producción y al manejo adecuado del cultivo; en maíz amarillo duro, por la recuperación de siembras; y en café, por una regularización estadística ante el registro de mayes áreas en producción. Entre enero y mayo, la parte agrícola creció 4,5 por ciento, explicado por el aumento registrado hacia el mercado interno (5,2 por ciento), contrarrestado parcialmente por la menor oferta hacia el mercado externo y agroindustria (-2,0 por ciento); destacando en el primer caso los incrementos en papa, plátano, olluco, haba grano verde y yuca; mientras que en el segundo disminuyó por maíz amarillo duro.

- La producción pecuaria se redujo en mayo 12,6 por ciento, ante la menor oferta de leche (-33,9 por ciento), lana (-16,6 por ciento) y carnes de vacuno (-13,3 por ciento), ovino (-6,0 por ciento) y ave (-5,5 por ciento). Entre enero y mayo, como efecto de las caídas consecutivas desde enero pasado, se redujo 10,9 por ciento, destacando la menor producción de leche (-32,1 por ciento), lana (-9,0 por ciento) y carnes de vacuno (-10,6 por ciento), ovino (-5,5 por ciento) y ave (-3,0 por ciento).
- La mayor actividad ganadera se localiza en la provincia de Puerto Inca, favorecida por la disponibilidad de pastos, adquiriendo significativa importancia la producción de carne de vacuno, que llegó a representar entre enero y mayo de 2014 y a precios de 2007, el 51 por ciento del Valor Bruto de Producción (VBP) pecuario, seguido de leche (11 por ciento) y carne de porcino (11 por ciento). La producción de carne de vacuno se destina a los mercados local y regional.
- En cuanto al avance de las siembras de la actual campaña agrícola (2013-2014), se instalaron 114 346 hectáreas, sembrándose en mayo 6 545 hectáreas. Las instalaciones realizadas entre agosto y mayo fueron menores en 2 101 hectáreas (-1,8 por ciento), respecto a su similar de la campaña anterior, influenciado por las reducciones en cultivos permanentes (2 192 hectáreas o 25,2 por ciento menos), contrarrestado parcialmente por el aumento en los de tipo transitorios (91 hectáreas más o 0,1 por ciento). En el primer caso, destacó la disminución de pasto braquearia (1 512 hectáreas menos), por no disponerse de terrenos preparados y por regularización estadística, seguido de café (780 hectáreas menos); en tanto que en el segundo caso, el incremento se relacionó a papa blanca y maíz amiláceo, explicándose en papa blanca por la disponibilidad de terrenos que se prepararon inicialmente para instalaciones de quinua y al no disponerse con semillas en su oportunidad se reemplazó por papa blanca.

CUADRO N° 3
SUPERFICIE SEMBRADA 1/
(Hectáreas)

	Campaña Agrícola 2/		Variación	
	2012-2013	2013-2014	Absoluta	Porcentual
Cultivos Transitorios	107 751	107 842	91	0,1
Papa Blanca	16 299	17 266	968	5,9
Maíz Amiláceo	16 068	16 138	70	0,4
Papa Amarilla+Color	12 173	12 116	-57	-0,5
Trigo	11 889	10 945	-944	-7,9
Maíz A. Duro	10 034	9 562	-472	-4,7
Cebada Grano	7 541	7 295	-245	-3,3
Arroz Cáscara	6 892	6 578	-314	-4,6
Frijol Grano Seco	6 268	6 017	-251	-4,0
Yuca	4 102	4 095	-7	-0,2
Haba Grano Seco	3 868	3 897	30	0,8
Otros	12 620	13 933	1 314	10,4
Cultivos Permanentes	8 696	6 504	-2 192	-25,2
Pasto Braquearia	5 500	3 988	-1 512	-27,5
Avena Forrajera	984	995	11	1,1
Plátano	473	514	41	8,7
Cacao	10	347	337	3 370,0
Café	1 015	235	-780	-76,8
Otros	714	425	-289	-40,5
TOTAL	116 446	114 346	-2 101	-1,8

1/ Cifras preliminares

2/ De agosto a mayo

Fuente: Dirección Regional de Agricultura - Huánuco

Elaboración: BCRP, Sucursal Huancayo. Departamento de Estudios Económicos

1.2 Sector minería

- La actividad minera metálica se contrajo por quinto mes consecutivo, declinando ligeramente en el mes en 0,3 por ciento, ante la menor producción de cobre (-40,3 por ciento) y plomo (-2,8 por ciento).
- Entre enero y mayo se redujo 21,9 por ciento ante el desfavorable resultado desde enero pasado, disminuyendo la producción en todos los concentrados mineros considerados. En el acumulado, a precios de 2007, la producción de zinc representó el 48 por ciento del VBP minero acumulado, seguido por plata (24 por ciento) y plomo (16 por ciento).
- La producción se concentra en la empresa minera Raura, ubicada en la cumbre de la Cordillera Occidental, entre los departamentos de Huánuco (provincia de Lauricocha, distrito de San Miguel de Cauri) y Lima (provincia de Oyón).

CUADRO N° 4
SECTOR MINERÍA 1/

(Variación % real respecto a similar periodo del año anterior)

	Estructura Porcentual 2012 2/	Mayo			Enero - Mayo		
		2 013	2 014	Var. %	2 013	2 014	Var. %
Cobre (TMF)	16,4	278	166	-40,3	1 488	819	-44,9
Plomo (TMF)	15,3	830	807	-2,8	4 336	3 197	-26,3
Zinc (TMF)	48,7	1 895	2 043	7,9	9 909	8 132	-17,9
Plata (Kg.f)	19,6	4 648	5 446	17,2	24 339	22 508	-7,5
TOTAL	100,0			-0,3			-21,9

1/ Cifras preliminares.

2/ A precios de 2007.

Fuente: Ministerio de Energía y Minas.

Elaboración: BCRP, Sucursal Huancayo. Departamento de Estudios Económicos.

GRÁFICO N° 1
CRECIMIENTO DE LA PRODUCCIÓN MINERA
(Variación % real respecto a similar mes del año anterior)

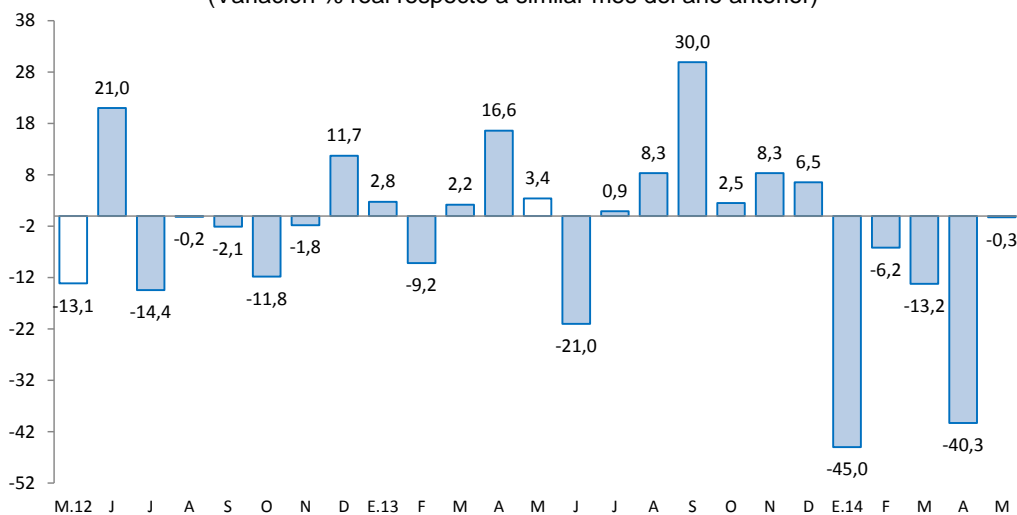

Fuente: MINEM.

Elaboración: BCRP, Sucursal Huancayo, Departamento de Estudios Económicos.

2. Otros indicadores sectoriales

2.1 Sector construcción

- Los despachos de cemento continuaron con su dinamismo en mayo al aumentar 34,5 por ciento interanual, ante el avance de la inversión privada a través de obras de empresas constructoras y de familias (auto consumo), destacando la construcción de departamentos habitacionales y de la Central Hidroeléctrica de Chaglla, a lo que se sumó la recuperación parcial de la inversión pública en el mes (22,9 por ciento), luego de ser negativo en abril pasado (-46,8 por ciento).
- En el periodo enero - mayo, los despachos crecieron 21,7 por ciento, influenciado por los resultados positivos de enero (22,9 por ciento), abril (27,4 por ciento) y mayo (34,5 por ciento), al aumentar la demanda privada (familias y constructoras) que se viene observando desde hace varios años a través de mayores edificaciones por parte de familias inmigrantes que proceden de Pasco.

GRÁFICO N° 2
CRECIMIENTO DE LOS DESPACHOS DE CEMENTO
 (Variación % real respecto a similar mes del año anterior)

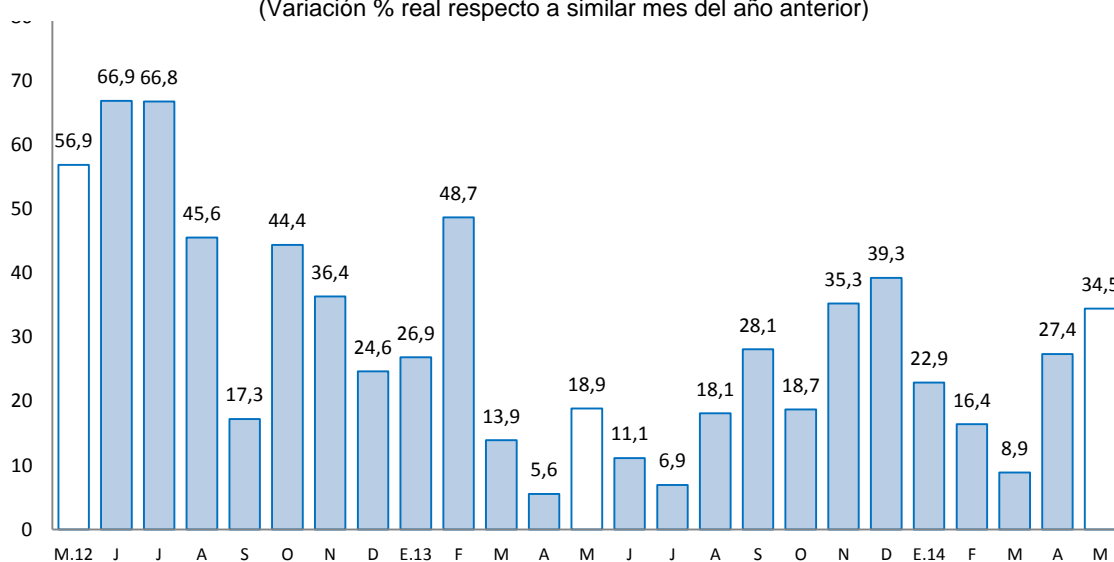

Fuente: BCRP, Sucursal Huancayo en base a información de UNACEM (Plantas Condorcocha y Atocongo).

2.2 Arribos a los establecimientos de hospedaje

- El número de arribos a los establecimientos de hospedaje durante mayo (52,6 miles) se incrementó en 21,7 por ciento interanual, explicado por el aumento de turistas nacionales y extranjeros hacia las provincias de Huánuco y Leoncio Prado (Tingo María). Entre enero y mayo, los arribos (234,4 miles) se expandieron 12,9 por ciento, debido a la mayor afluencia de visitantes nacionales y extranjeros. Del total de arribos entre enero y mayo, el 99,6 por ciento fueron nacionales, de los cuales el 51,2 por ciento procedió del propio departamento, seguido de Lima Metropolitana (19,0 por ciento), Lima provincias (5,6 por ciento) y Junín (4,2 por ciento).
- De los atractivos turísticos registrados en Huánuco, sobresale Kotosh, lugar donde se encuentra el “Templo de las Manos Cruzadas”, mientras que en Tingo María se cuenta con la Cueva de las Lechuzas, la Cueva de las Pavas y la Bella Durmiente, entre los principales.

GRÁFICO N° 3
CRECIMIENTO DE ARRIBOS A ESTABLECIMIENTOS DE HOSPEDAJE
(Variación %)

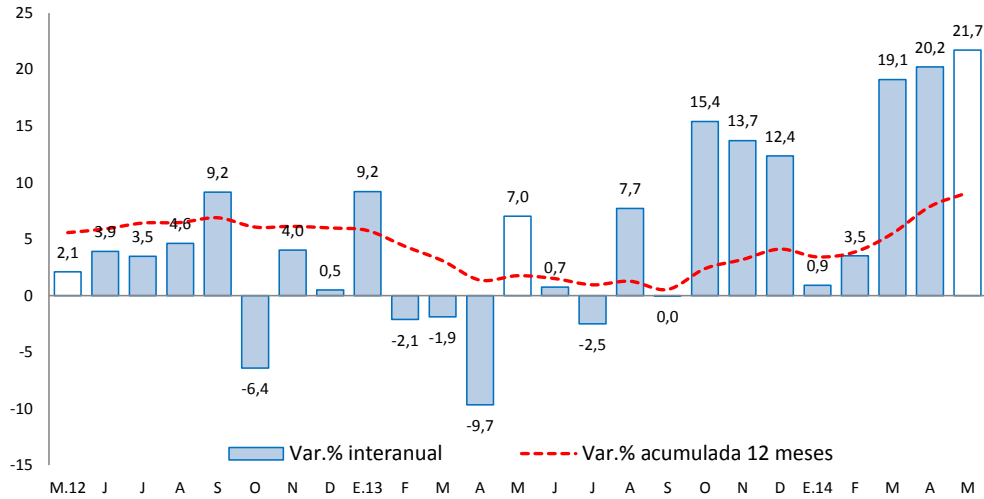

Fuente: Encuesta Mensual a Establecimientos de Hospedaje Temporal – MINCETUR.

II. ASPECTOS LABORALES

1. Empleo

- El empleo en la ciudad de Huánuco, en empresas privadas formales de 10 a más trabajadores, creció 2,4 por ciento en mayo, debido a la mayor demanda en las ramas de transportes, almacenes y comunicaciones (2,8 por ciento); y servicios (6,9 por ciento).
- Entre enero y mayo, aumentó 1,4 por ciento, explicado por la mayor demanda en las ramas de transportes, almacenes y comunicaciones (3,5 por ciento); y servicios (5,9 por ciento); no obstante las reducciones en industria manufacturera y comercio.

CUADRO N° 5
CIUDAD DE HUÁNUCO: ÍNDICE MENSUAL DE EMPLEO EN EMPRESAS
PRIVADAS FORMALES DE 10 Y MÁS TRABAJADORES
POR RAMA DE ACTIVIDAD ECONÓMICA 1/
(Octubre 2010=100)

	Mayo			Enero - Mayo		
	2013	2014	Var.%	2013	2014	Var.%
Extractiva 2/	-	-	-	-	-	-
Industria manufacturera	106,3	100,0	-6,0	106,3	101,3	-4,8
Comercio	123,5	117,9	-4,6	124,6	119,0	-4,5
Transporte, almacenes y comunicaciones	119,8	123,2	2,8	120,4	124,7	3,5
Servicios 3/	124,9	133,5	6,9	96,3	102,0	5,9
Total	122,7	125,6	2,4	107,5	109,1	1,4

Nota: La información corresponde al primer día de cada mes.

1/ Cifras preliminares.

2/ Conformada por las subramas agricultura, pesca y minería.

3/ Conformada por las subramas servicios prestados a empresas, restaurantes y hoteles, establecimientos financieros, enseñanza, servicios sociales y comunales; y electricidad, gas y agua.

Fuente: MTPE - Encuesta Nacional de Variación del Empleo (ENVME)

Elaboración: BCRP, Sucursal Huancayo. Departamento de Estudios Económicos.

GRÁFICO N° 4
CIUDAD DE HUÁNUCO: EMPLEO FORMAL URBANO EN EMPRESAS DE 10 A MÁS TRABAJADORES
 (Variación % respecto a similar mes del año anterior)

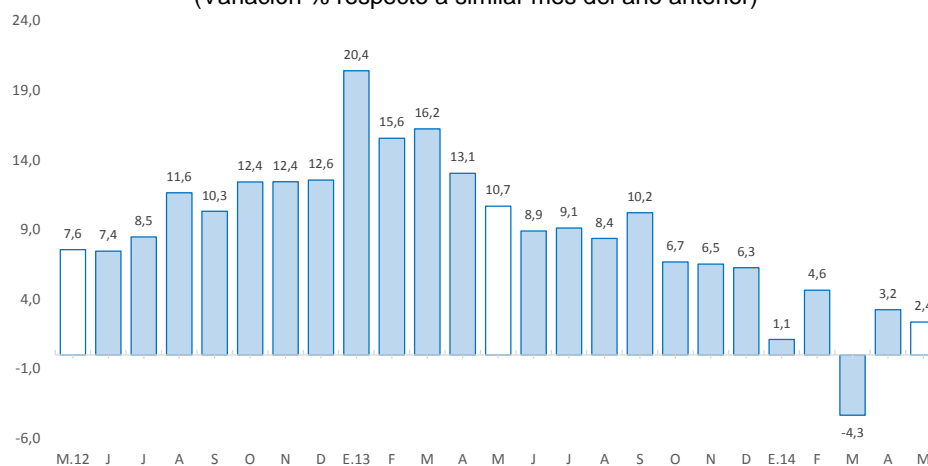

Fuente: Ministerio de Trabajo y Promoción del Empleo.

III. SECTOR EXTERNO

1. Exportaciones

- Las exportaciones de Huánuco totalizaron en mayo US\$ 9,0 millones, menor en US\$ 19,8 millones (-68,8 por ciento) respecto a igual mes del pasado año, explicado por las menores ventas de productos tradicionales (en US\$ 18,8 millones o 68,7 por ciento menos) y de los no tradicionales (US\$ 1,0 millones menos o 70,0 por ciento); en el primer caso, por concentrados mineros; y en el segundo, por productos derivados del cacao.
- En el periodo enero - mayo se totalizaron ventas por US\$ 41,2 millones, inferior en US\$ 11,0 millones (-21,1 por ciento), por menores envíos de productos tradicionales y no tradicionales, principalmente de concentrados mineros (US\$ 9,1 millones menos o 19,7 por ciento).

CUADRO N° 6
EXPORTACIONES POR GRUPO DE PRODUCTOS 1/
 (Valor FOB en millones de US\$)

	Estructura %	Mayo			Enero - Mayo		
		2 012	2 013	2 014	Var. %	2 013	2 014
Productos Tradicionales	79,9	27,4	8,6	-68,7	46,3	37,8	-18,3
Agropecuario	5,9	0,0	0,0	-	0,0	0,6	4 465,8
Minero	74,0	27,4	8,6	-68,7	46,3	37,2	-19,7
Productos No Tradicionales	20,1	1,5	0,4	-70,0	5,9	3,4	-42,5
Agropecuarios	19,7	1,5	0,4	-70,0	5,8	3,4	-42,3
Pesquero	0,0	0,0	0,0	-	0,0	0,0	-
Textil	0,0	0,0	0,0	-	0,1	0,0	-100,0
Maderas y papeles, y sus manf.	0,0	0,0	0,0	-	0,0	0,0	-
Químicos	0,4	0,0	0,0	-	0,0	0,0	-
Minería No Metálica	0,0	0,0	0,0	-	0,0	0,0	-
Sidero-Metalúrgico	0,0	0,0	0,0	-	0,0	0,0	-
Otros No Tradicionales	0,0	0,0	0,0	-	0,0	0,0	-
Total Exportaciones	100,0	28,8	9,0	-68,8	52,2	41,2	-21,1

1/ Cifras Preliminares

Fuente: SUNAT.

Elaboración: BCRP, Sucursal Huancayo. Departamento de Estudios Económicos.



- Entre enero y mayo, los principales destinos de exportación fueron Canadá (28,2 por ciento), China (27,3 por ciento), Corea del Sur (16,9 por ciento), España (5,4 por ciento) e Italia (4,7 por ciento), entre los principales.

IV. CRÉDITO Y DEPÓSITOS

1. Crédito del sistema financiero

- El crédito total al sector privado sumó S/. 1 195,2 millones al término del mes, aumentando en 13,2 por ciento en términos nominales respecto a mayo de 2013, sustentado en las mayores colocaciones en créditos orientados para consumo (23,9 por ciento), microempresa (20,0 por ciento) e hipotecario (6,9 por ciento); principalmente por los otorgados en la banca múltiple (11,0 por ciento), instituciones no bancarias (8,1 por ciento) y Banco de la Nación (9,2 por ciento). La banca múltiple canalizó el 53,7 por ciento del crédito total, seguido de las instituciones no bancarias (39,6 por ciento del total) y Banco de la Nación (6,7 por ciento). El 88,7 por ciento del crédito total se otorgó en moneda nacional, creciendo en 17,3 por ciento respecto de su similar de mayo 2013.

CUADRO Nº 7
CRÉDITO DIRECTO DEL SISTEMA FINANCIERO
(Saldos en millones de nuevos soles)

	Estructura % Mayo 2014	Mayo		Variación %
		2 013	2 014	
Banco de la Nación 1/	6,7	70,9	77,5	9,2
Agrobanco 2/	0,0	0,0	37,1	-
Banca Múltiple	53,7	567,2	629,4	11,0
Instituciones No Bancarias	39,6	417,6	451,3	8,1
Cajas Municipales	24,0	253,0	267,6	5,7
Cajas Rurales	0,3	3,7	1,5	-59,9
Edpymes	1,3	13,4	15,7	17,0
Financieras	14,0	147,4	166,6	13,0
Total	100,0	1 055,7	1 195,2	13,2
Corporativo, gran y mediana empresa	18,9	199,9	207,8	3,9
Pequeña empresa	23,5	248,5	260,6	4,9
Microempresa	14,4	152,1	182,4	20,0
Consumo	32,2	339,4	420,6	23,9
Hipotecario	11,0	115,7	123,7	6,9
En moneda nacional	88,7	936,6	1 098,9	17,3
En moneda extranjera	11,3	119,1	96,3	-19,2

1/ No considera los créditos a las demás empresas del sistema financiero.

2/ Sólo considera los créditos de consumo e hipotecario.

Fuente: Superintendencia de Banca, Seguros y AFP

Elaboración: BCRP, Sucursal Huancayo. Departamento de Estudios Económicos.

- Según tipo de crédito, al término de mayo, el 32,2 por ciento del crédito total se orientó al segmento de consumo, seguido de los otorgados a la pequeña empresa (23,5 por ciento), corporativo, gran y mediana empresa (18,9 por ciento), y microempresa (14,4 por ciento).

GRÁFICO Nº 5
CRECIMIENTO DEL CREDITO DIRECTO DEL SISTEMA FINANCIERO
 (Variación % respecto a similar mes del año anterior)

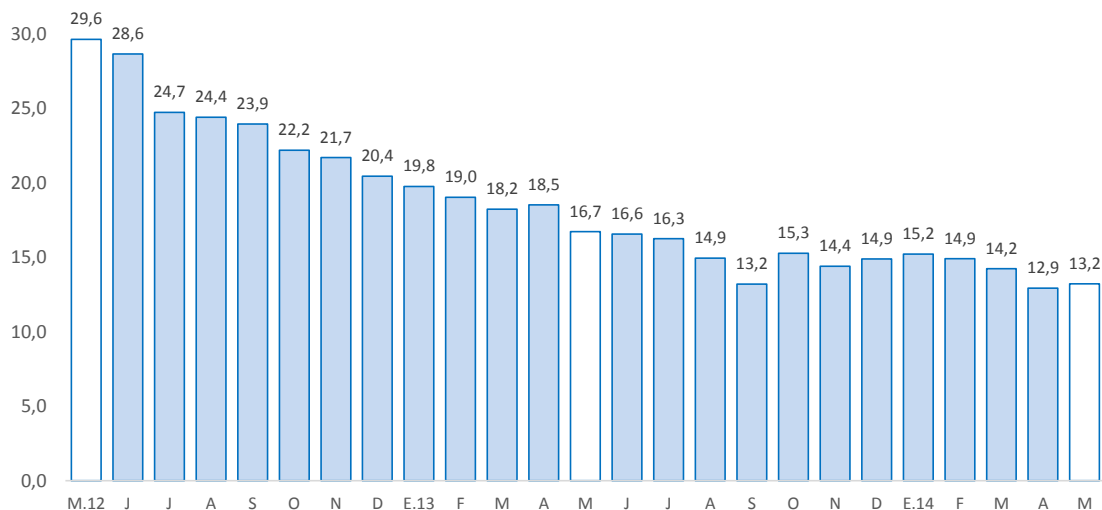

Fuente: Superintendencia de Banca, Seguros y AFP.
 Elaboración: BCRP, Sucursal Huancayo. Departamento de Estudios Económicos.

- Por su parte, la morosidad del sistema en mayo fue de 4,3 por ciento, 0,5 puntos porcentuales más respecto al mismo mes de 2013. Los mayores ratios se observaron en las cajas rurales (38,9 por ciento), cajas municipales (6,7 por ciento) y financieras (5,1 por ciento).

GRÁFICO Nº 6
TASA DE MOROSIDAD DEL SISTEMA FINANCIERO 1/2/
 (Porcentaje)

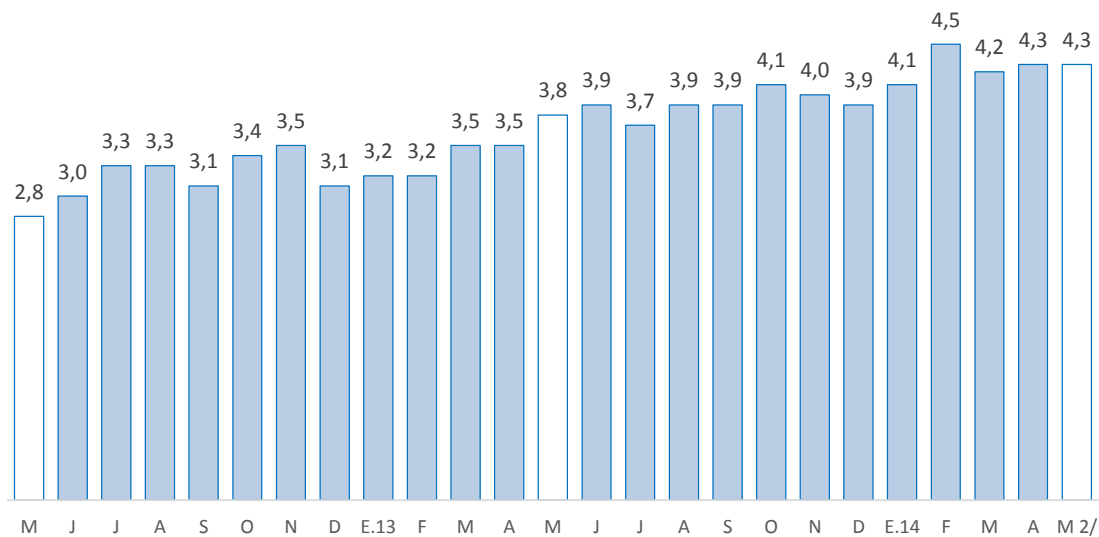

1/ Morosidad = (créditos vencidos + créditos en cobranza judicial) / colocaciones brutas.

2/ Preliminar

Fuente: Superintendencia de Banca, Seguros y AFP.

Elaboración: BCRP, Sucursal Huancayo. Departamento de Estudios Económicos

2. Depósitos en el sistema financiero

- Los depósitos en el sistema financiero (S/. 806,3 millones) aumentaron 17,3 por ciento en términos nominales, explicado en las mayores captaciones en los depósitos a plazo (42,6 por ciento de incremento) y en ahorro (23,9 por ciento); especialmente en los captados por la banca múltiple que aumentaron en 38,4 por ciento, seguido de las instituciones no bancarias (10,1 por ciento). La banca múltiple captó el 52,7 por ciento de los depósitos en total, seguido por el Banco de la Nación (35,6 por ciento) y las instituciones no bancarias (11,7 por ciento de participación). El 88,7 por ciento de los depósitos fueron en moneda nacional, los que aumentaron en 16,6 por ciento; mientras que en moneda extranjera, que significó el 11,3 por ciento del total, aumentó en 23,0 por ciento.

CUADRO Nº 8
DEPÓSITOS DEL SISTEMA FINANCIERO
(Saldos en millones de nuevos soles)

	Estructura % Mayo 2014	Mayo		Variación %
		2 013	2 014	
Banco de la Nación	35,6	295,1	287,3	-2,6
Banca Múltiple	52,7	306,6	424,5	38,4
Instituciones No Bancarias	11,7	85,7	94,4	10,1
Cajas Municipales	10,7	77,9	86,5	11,1
Cajas Rurales	0,0	0,4	0,1	-73,9
Financieras	1,0	7,4	7,7	4,5
Total	100,0	687,5	806,3	17,3
Vista	34,1	280,0	275,3	-1,7
Ahorro	41,1	267,7	331,7	23,9
A plazos	24,7	139,8	199,3	42,6
En moneda nacional	88,7	613,6	715,3	16,6
En moneda extranjera	11,3	73,9	90,9	23,0

Fuente: Superintendencia de Banca, Seguros y AFP.

Elaboración: BCRP, Sucursal Huancayo. Departamento de Estudios Económicos.

GRÁFICO Nº 7
CRECIMIENTO DE LOS DEPÓSITOS DEL SISTEMA FINANCIERO
(Variación % respecto a similar mes del año anterior)

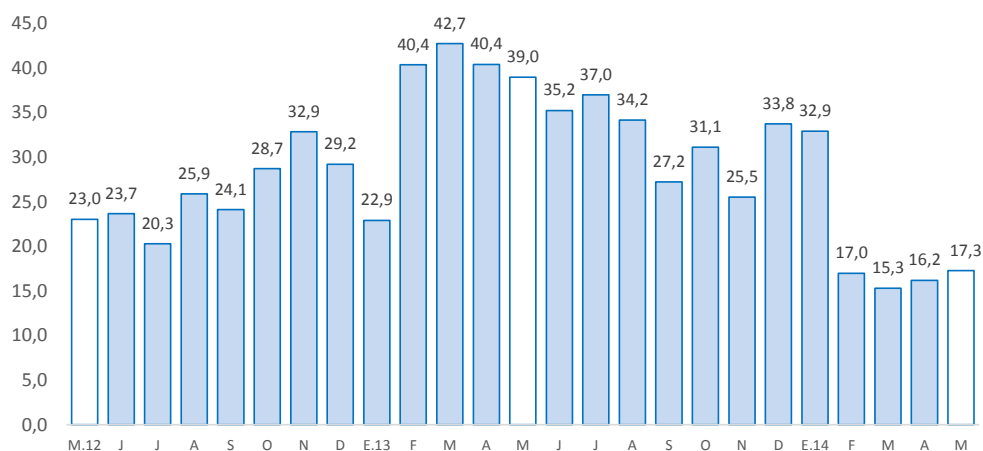

Fuente: Superintendencia de Banca, Seguros y AFP.

Elaboración: BCRP, Sucursal Huancayo. Departamento de Estudios Económicos.

V. GASTO PÚBLICO NO FINANCIERO (Ejecución Presupuestal)

1. Gasto corriente no financiero

- El gasto corriente no financiero durante mayo (S/. 76,7 millones) creció 3,5 por ciento de variación real interanual, influenciado por los mayores gastos en el Gobierno Regional (7,5 por ciento) y las municipalidades (5,1 por ciento). Tanto en el Gobierno Regional, cuyo gasto representó el 52,3 por ciento del total, como en los municipios, con 20,3 por ciento de participación, el incremento se relacionó a mayores remuneraciones (7,7 por ciento de aumento en el Gobierno Regional y 2,2 por ciento en las municipalidades) y a la compra de bienes y servicios (6,8 por ciento de incremento en el Gobierno Regional y 5,8 por ciento en las municipalidades).
- Entre enero y mayo, el gasto corriente no financiero (S/. 419,8 millones) aumentó 26,2 por ciento interanual, en términos reales, explicado por el incremento del gasto en el Gobierno Central (43,0 por ciento), Regional (23,2 por ciento) y las municipalidades (7,2 por ciento); justificado en el Gobierno Regional y las municipalidades por mayores remuneraciones y compra de bienes y servicios; mientras que en el Gobierno Central se asoció a la adquisición de bienes y servicios.

CUADRO N° 9
GASTO CORRIENTE NO FINANCIERO /1 /2
(Millones de nuevos soles)

	Mayo			Enero - Mayo		
	2 013	2 014	Var.% real	2 013	2 014	Var.% real
Gobierno Nacional	21,3	21,1	-4,4	98,4	145,7	43,0
Gobierno Regional	36,0	40,1	7,5	162,1	206,5	23,2
Gobiernos locales	14,3	15,6	5,1	60,9	67,5	7,2
Total	71,6	76,7	3,5	321,4	419,8	26,2

1/ Información actualizada al 30 de junio de 2014.

2/ Comprende el gasto en remuneraciones y en bienes y servicios

Fuente: Ministerio de Economía y Finanzas

Elaboración: BCRP, Sucursal Huancayo. Departamento de Estudios Económicos.

2. Inversión pública

- La inversión pública en Huánuco totalizó en mayo S/. 50,2 millones, superior en S/. 10,7 millones (22,9 por ciento en términos reales) ante los mayores gastos en el Gobierno Regional y municipios. En el Gobierno Regional, cuyo gasto aumentó S/. 6,9 millones, se asoció a la expansión en los sectores de protección social (S/. 2,7 millones más), comunicaciones (S/. 1,5 millones de incremento) y minería (S/. 1,2 millones más); mientras que en las municipalidades se relacionó a saneamiento (S/. 6,5 millones de incremento) y transportes (S/. 1,0 millones más).
- En el periodo enero-mayo, la inversión pública acumuló S/. 207,6 millones, inferior en S/. 40,2 millones (-19,0 por ciento en términos reales) ante la contracción registrada en todos los niveles de gobierno, principalmente en el Gobierno Regional (-41,1 por ciento) ante las reducciones en cultura y deporte (S/. 54,7 millones menos) y educación (S/. 7,6 millones menos).
- En cuanto al avance de la inversión pública, lo ejecutado entre enero y mayo de 2014 significó el 21,0 por ciento de su Presupuesto Institucional Modificado (PIM). Los municipios registraron un avance de 29,8 por ciento, seguido por el Gobierno Regional (26,8 por ciento) y el Gobierno Central (8,1 por ciento).

CUADRO Nº 10
INVERSIÓN PÚBLICA 1/ 2/
(Millones de nuevos soles)

	Mayo			Enero - Mayo		
	2 013	2 014	Var.% real	2 013	2 014	Var.% real
Gobierno Nacional	8,7	6,6	-26,0	32,7	29,8	-12,1
Gobierno Regional	4,2	11,1	156,1	101,6	61,9	-41,1
Gobiernos locales	26,5	32,4	17,8	113,5	116,0	-1,2
Total	39,4	50,2	22,9	247,8	207,6	-19,0

1/ Información actualizada al 30 de junio de 2014.

2/ Comprende la adquisición de activos no financieros

Fuente: Ministerio de Economía y Finanzas

Elaboración: BCRP, Sucursal Huancayo. Departamento de Estudios Económicos.

GRÁFICO Nº 8
CRECIMIENTO DE LA INVERSIÓN PÚBLICA
(Variación % real)

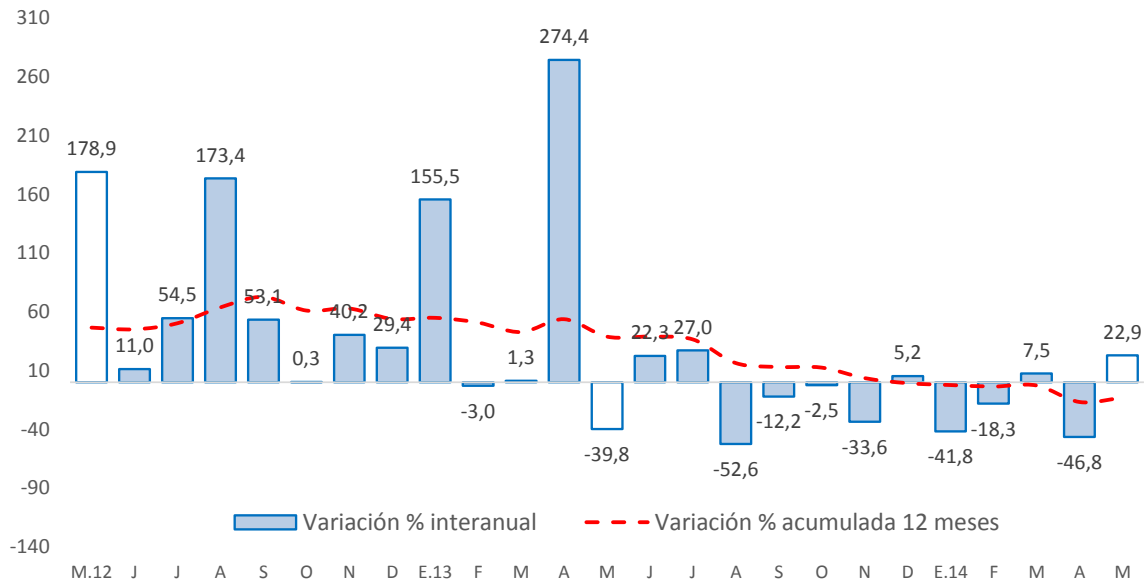

Fuente: Ministerio de Economía y Finanzas

- Entre los principales proyectos que se ejecutaron entre enero y mayo, en el Gobierno Nacional destacaron la “Rehabilitación y remodelación de la infraestructura educativa y equipamiento de la institución educativa Juan José Crespo y Castillo ubicada en la provincia de Ambo y distrito de Ambo” con un gasto acumulado de S/. 4,6 millones; así como la “Rehabilitación y remodelación de la infraestructura educativa y equipamiento de la institución educativa Aurelio Cárdenas Pachas ubicada en la provincia de Dos de Mayo y distrito de La Unión”, con un monto devengado de S/. 3,1 millones entre enero y mayo.
- En el Gobierno Regional, sobresalió el “Mejoramiento de la capacidad resolutoria del centro de salud Cachicoto”, con un monto devengado entre enero y mayo de S/. 4,6 millones, la “Mejoramiento y construcción del camino vecinal San Miguel - Montevideo” con un gasto acumulado de S/. 4,2 millones, y la “Creación de camino vecinal puente Chaupivado- Ocho de Diciembre, distrito de San Miguel de Cauri – Lauricocha”, con un gasto acumulado de S/. 3,5 millones.



- Entre los gobiernos locales, sobresalió la “Ampliación y mejoramiento del servicio de agua potable e instalación del sistema de alcantarillado y letrinas del centro poblado de Manchuria, distrito de Monzón - Huamalíes”, con un gasto de S/. 2,8 millones entre enero y mayo; y el “Mejoramiento de los servicios de educación primaria y secundaria de la institución educativa Daniel Alomía Robles, distrito de Yacus, provincia de Huánuco” con un monto devengado de S/. 2,8 millones en el avance.



VI. ANEXOS

ANEXO 1

HUÁNUCO: PRODUCCIÓN AGROPECUARIA 1/
(En toneladas métricas)

CULTIVOS	2 013								2 014					CULTIVOS
	MAY	JUN	JUL	AGO	SET	OCT	NOV	DIC	ENE	FEB	MAR	ABR	MAY	
AGRÍCOLA														AGRÍCOLA
CONSUMO INTERNO														CONSUMO INTERNO
Ajo	115	100	31	0	20	-27	0	0	0	0	0	13	105	Ajo
Arroz Cáscara	2 392	1 543	1 819	2 032	2 018	1 395	1 387	1 605	2 624	3 606	3 301	3 506	2 447	Arroz Cáscara
Arveja Grano Seco	176	665	417	198	56	37	10	0	0	0	0	102	226	Arveja Grano Seco
Arveja Grano Verde	3 567	4 000	2 289	1 600	3 251	3 127	3 343	1 362	772	1 113	1 758	2 522	2 122	Arveja Grano Verde
Camote	457	407	238	225	333	386	413	255	131	346	882	830	518	Camote
Cebada Grano	786	3 293	4 438	1 744	136	0	0	0	0	0	0	0	875	Cebada Grano
Cebolla	564	502	268	10	456	503	100	209	22	0	195	452	466	Cebolla
Frijol Grano Seco	659	1 901	2 105	1 705	692	331	341	257	357	364	414	255	657	Frijol Grano Seco
Granadilla	621	606	596	485	372	176	99	117	59	79	192	452	660	Granadilla
Haba Grano Seco	291	1 380	2 003	916	161	0	0	0	0	0	0	3	389	Haba Grano Seco
Haba Grano Verde	1 099	675	1 044	255	142	20	0	0	27	121	346	1 273	1 195	Haba Grano Verde
Maíz Amiláceo	1 955	6 824	7 043	3 245	502	0	0	0	0	0	0	0	2 057	Maíz Amiláceo
Maíz Choclo	1 029	1 105	99	214	463	397	242	78	123	456	1 782	2 563	1 315	Maíz Choclo
Naranja	761	1 497	2 292	2 421	1 555	1 057	531	334	86	141	187	399	792	Naranja
Oca	1 845	1 298	267	0	0	0	0	0	0	0	73	524	2 345	Oca
Olluco	3 614	3 754	1 495	18	0	46	154	1 058	2 459	2 191	1 915	3 923	4 593	Olluco
Papa Blanca	33 680	13 105	5 867	6 228	23 853	35 446	52 767	58 005	46 764	40 273	34 756	70 535	37 989	Papa Blanca
Papa Amarilla+Color	26 869	14 439	8 018	4 024	7 071	16 663	29 372	24 021	17 011	14 848	18 035	31 330	31 993	Papa Amarilla+Color
Papaya	204	231	240	237	214	183	231	238	511	515	534	539	485	Papaya
Piña	855	954	992	1 108	1 336	1 563	1 629	1 442	1 053	1 022	948	886	854	Piña
Plátano	12 620	12 578	12 659	12 937	12 670	12 815	12 862	12 991	15 318	15 402	15 308	14 604	15 189	Plátano
Tomate	276	220	97	475	502	530	336	405	145	170	506	332	313	Tomate
Trigo	652	4 105	6 989	3 939	123	0	3	0	0	0	0	0	1 218	Trigo
Yuca	4 829	4 305	5 406	6 153	5 419	5 050	4 126	3 189	4 061	3 988	4 602	4 799	5 190	Yuca
Zanahoria	2 069	764	202	373	748	1 072	566	284	412	607	850	1 133	1 887	Zanahoria
Zapallo	722	525	26	102	205	152	52	91	686	1 703	3 312	3 374	971	Zapallo
Otros Cons. Interno	3 774	3 596	2 293	1 648	1 814	2 119	2 337	2 611	2 395	2 554	2 719	2 982	3 834	Otros Cons. Interno
INDUSTRIAL Y/O EXP.														INDUSTRIAL Y/O EXP.
Cacao	415	394	290	214	165	132	137	98	227	236	303	309	465	Cacao
Café	600	671	468	205	42	16	7	3	65	135	252	506	816	Café
Maíz A. Duro	1 438	333	701	1 277	1 108	1 026	1 031	2 904	5 241	4 863	5 810	3 788	1 851	Maíz A. Duro
Otros Industrial y/o Exp.	540	505	430	409	415	387	372	368	1 057	1 088	1 132	1 002	893	Otros Industrial y/o Exp.
PECUARIO														PECUARIO
CARNE 2/														CARNE 2/
Carne Ave	136,2	166,9	163,6	149,5	143,0	158,7	160,1	164,4	109,2	72,5	70,5	101,5	128,7	Carne Ave
Carne Ovino	132,2	133,0	141,0	132,0	128,1	125,9	120,1	127,3	108,1	112,3	119,9	121,5	124,4	Carne Ovino
Carne Porcino	468,5	438,4	480,2	451,1	474,0	504,3	482,5	570,3	373,7	362,1	423,3	476,6	515,9	Carne Porcino
Carne Vacuno	1 880,3	1 746,3	1 984,2	1 753,3	1 842,7	1 631,7	1 566,9	1 662,9	1 124,0	1 125,6	1 073,7	1 492,8	1 631,1	Carne Vacuno
Carne Caprino	18,0	17,1	20,9	21,6	18,9	17,4	16,7	19,4	16,2	16,1	16,0	17,3	18,4	Carne Caprino
Carne Alpaca	0,8	2,1	2,6	1,9	1,4	1,5	1,5	1,9	1,6	1,5	1,3	1,4	1,0	Carne Alpaca
Carne Llama	0,0	1,2	0,9	1,3	1,1	1,3	1,1	1,3	0,9	1,1	0,9	0,0	0,0	Carne Llama
Huevo	97,1	97,4	90,6	91,4	91,7	87,1	82,6	91,9	98,8	101,7	101,1	100,8	99,0	Huevo
Leche	3 458,2	3 312,8	3 330,8	3 230,7	3 035,9	3 061,5	3 024,0	3 216,2	2 697,1	2 118,9	2 174,0	2 248,4	2 286,0	Leche
Lana	65,4	9,9	5,1	66,1	0,0	50,3	60,9	0,0	3,0	9,4	15,6	53,5	54,6	Lana
FIBRA														FIBRA
Fibra de Alpaca	0,0	0,1	0,1	0,1	0,0	0,0	0,0	0,1	0,0	0,0	0,0	0,0	0,0	Fibra de Alpaca
Fibra de Llama	0,0	0,0	0,0	0,0	0,0	0,0	0,0	0,0	0,0	0,0	0,0	0,0	0,0	Fibra de Llama

1/ Cifras preliminares

2/ Peso Neto, no de animales en pie.

FUENTE: MINAGRI

ELABORACIÓN: BCRP, Sucursal Huancayo, Departamento de Estudios Económicos.



ANEXO 2

**HUÁNUCO: PRODUCCIÓN MINERA METÁLICA 1/
(Contenido Fino)**

Producción Metálica Concentración	2 013								2 014					Producción Metálica Concentración
	MAY	JUN	JUL	AGO	SET	OCT	NOV	DIC	ENE	FEB	MAR	ABR	MAY	
COBRE (TMF)	278	256	276	283	272	291	266	201	130	207	187	129	166	COBRE (TMF)
PLOMO (TMF)	830	785	939	945	988	1 010	905	1 126	461	681	752	495	807	PLOMO (TMF)
ZINC (TMF)	1 895	1 513	2 064	2 277	2 109	1 909	1 899	2 190	1 237	1 673	1 813	1 366	2 043	ZINC (TMF)
PLATA (Kg.f)	4 648	4 028	4 509	4 856	5 206	5 090	5 106	5 619	3 050	5 142	5 161	3 708	5 446	PLATA (kg.f)

∨ Cifras preliminares.

FUENTE: MINEM

ELABORACIÓN: BCRP, Sucursal Huancayo. Departamento de Estudios Económicos



ANEXO 3

HUÁNUCO: EXPORTACIONES FOB POR TIPO DE PRODUCTOS 1/
(Millones US\$ valor FOB)

TIPO	2 013								2 014					TIPO
	MAY	JUN	JUL	AGO	SET	OCT	NOV	DIC	ENE	FEB	MAR	ABR	MAY	
Productos Tradicionales	27,4	21,9	4,9	3,7	15,3	3,4	3,1	4,9	11,3	7,4	0,6	9,8	8,6	Productos Tradicionales
Agrícola	0,0	0,2	0,1	0,2	0,8	1,2	0,0	0,1	0,6	0,0	0,0	0,0	0,0	Agropecuario
Minero	27,4	21,7	4,8	3,5	14,5	2,2	3,1	4,8	10,7	7,4	0,6	9,8	8,6	Minero
Productos No Tradicionales	1,5	1,5	0,3	1,0	0,5	0,4	0,7	0,6	1,0	0,6	0,5	0,8	0,4	Productos No Tradicionales
Agropecuario	1,5	1,5	0,3	1,0	0,5	0,4	0,7	0,6	1,0	0,6	0,5	0,8	0,4	Agropecuario
Pesquero	0,0	0,0	0,0	0,0	0,0	0,0	0,0	0,0	0,0	0,0	0,0	0,0	0,0	Pesquero
Textil	0,0	0,0	0,0	0,0	0,0	0,0	0,0	0,0	0,0	0,0	0,0	0,0	0,0	Textil
Maderas y papeles, y sus manuf.	0,0	0,0	0,0	0,0	0,0	0,0	0,0	0,0	0,0	0,0	0,0	0,0	0,0	Maderas y papeles, y sus manuf.
Quimicos	0,0	0,0	0,0	0,0	0,0	0,0	0,0	0,0	0,0	0,0	0,0	0,0	0,0	Quimicos
Minería No Metálica		0,0	0,0	0,0	0,0	0,0	0,0	0,0	0,0	0,0	0,0	0,0	0,0	Minería No Metálica
Sidero-Metalúrgico		0,0	0,0	0,0	0,0	0,0	0,0	0,0	0,0	0,0	0,0	0,0	0,0	Sidero-Metalúrgico
Otros No Tradicionales	0,0	0,0	0,0	0,0	0,0	0,0	0,0	0,0	0,0	0,0	0,0	0,0	0,0	Otros No Tradicionales
TOTAL EXPORTACIONES	28,8	23,4	5,2	4,7	15,8	3,8	3,8	5,5	12,3	8,1	1,1	10,7	9,0	TOTAL EXPORTACIONES

1/ Cifras Preliminares.

FUENTE: SUNAT

ELABORACIÓN: BCRP. Sucursal Huancayo. Departamento de Estudios Económicos.



ANEXO 4

HUÁNUCO: EXPORTACIONES FOB DE PRODUCTOS NO TRADICIONALES 1/

(Millones US\$ valor FOB)

TIPO	2 013								2 014					TIPO
	MAY	JUN	JUL	AGO	SET	OCT	NOV	DIC	ENE	FEB	MAR	ABR	MAY	
Agropecuarios	1,5	1,5	0,3	1,0	0,5	0,4	0,7	0,6	1,0	0,6	0,5	0,8	0,4	Agropecuarios
Cacao	1,2	1,3	0,3	1,0	0,5	0,4	0,7	0,6	1,0	0,6	0,5	0,7	0,4	Cacao
Chocolate	0,0	0,0	0,0	0,1	0,0	0,0	0,0	0,0	0,0	0,0	0,0	0,0	0,0	Chocolate
Pasta de cacao	0,0	0,0	0,0	0,0	0,0	0,0	0,0	0,0	0,0	0,0	0,0	0,0	0,0	Pasta de cacao
Manteca de cacao	0,1	0,1	0,0	0,0	0,0	0,0	0,0	0,0	0,0	0,0	0,0	0,0	0,0	Manteca de cacao
Cacao en grano y en polvo	0,1	0,1	0,0	0,0	0,1	0,0	0,0	0,2	0,2	0,0	0,0	0,0	0,0	Cacao en grano y en polvo
Resto de cacao	1,0	1,1	0,3	0,8	0,4	0,4	0,7	0,5	0,7	0,6	0,5	0,7	0,4	Resto de cacao
Esparragos	0,0	0,0	0,0	0,0	0,0	0,0	0,0	0,0	0,0	0,0	0,0	0,0	0,0	Esparragos
Tara	0,2	0,2	0,0	0,0	0,0	0,0	0,0	0,0	0,0	0,0	0,0	0,0	0,0	Tara
Flores y capullos	0,0	0,0	0,0	0,0	0,0	0,0	0,0	0,0	0,0	0,0	0,0	0,0	0,0	Flores y capullos
Semillas	0,0	0,0	0,0	0,0	0,0	0,0	0,0	0,0	0,0	0,0	0,0	0,0	0,0	Semillas
Resto	0,1	0,0	0,0	0,0	0,0	0,0	0,0	0,0	0,0	0,0	0,0	0,1	0,0	Resto
Pesquero	0,0	0,0	0,0	0,0	0,0	0,0	0,0	0,0	0,0	0,0	0,0	0,0	0,0	Pesquero
Crustaceo y molusco congelado	0,0	0,0	0,0	0,0	0,0	0,0	0,0	0,0	0,0	0,0	0,0	0,0	0,0	Crustaceo y molusco congelado
Pescado seco	0,0	0,0	0,0	0,0	0,0	0,0	0,0	0,0	0,0	0,0	0,0	0,0	0,0	Pescado seco
Resto	0,0	0,0	0,0	0,0	0,0	0,0	0,0	0,0	0,0	0,0	0,0	0,0	0,0	Resto
Textiles	0,0	0,0	0,0	0,0	0,0	0,0	0,0	0,0	0,0	0,0	0,0	0,0	0,0	Textiles
Maderas y papeles	0,0	0,0	0,0	0,0	0,0	0,0	0,0	0,0	0,0	0,0	0,0	0,0	0,0	Maderas y papeles
Madera aserrada	0,0	0,0	0,0	0,0	0,0	0,0	0,0	0,0	0,0	0,0	0,0	0,0	0,0	Madera aserrada
Tablillas y frisos para parques	0,0	0,0	0,0	0,0	0,0	0,0	0,0	0,0	0,0	0,0	0,0	0,0	0,0	Tablillas y frisos para parques
Papel	0,0	0,0	0,0	0,0	0,0	0,0	0,0	0,0	0,0	0,0	0,0	0,0	0,0	Papel
Químicos	0,0	0,0	0,0	0,0	0,0	0,0	0,0	0,0	0,0	0,0	0,0	0,0	0,0	Químicos
Minería No Metálica	0,0	0,0	0,0	0,0	0,0	0,0	0,0	0,0	0,0	0,0	0,0	0,0	0,0	Minería No Metálica
Sidero-Metalúrgico	0,0	0,0	0,0	0,0	0,0	0,0	0,0	0,0	0,0	0,0	0,0	0,0	0,0	Sidero-Metalúrgico
Otros No Tradicionales	0,0	0,0	0,0	0,0	0,0	0,0	0,0	0,0	0,0	0,0	0,0	0,0	0,0	Otros No Tradicionales
TOTAL	1,5	1,5	0,3	1,0	0,5	0,4	0,7	0,6	1,0	0,6	0,5	0,8	0,4	TOTAL

1/ Cifras Preliminares.

FUENTE: SUNAT

ELABORACIÓN: BCRP. Sucursal Huancayo. Departamento de Estudios Económicos.



ANEXO 5

HUÁNUCO: INGRESOS CORRIENTES DEL GOBIERNO CENTRAL 1/

(Millones de nuevos soles)

	2 013								2 014					
	MAY	JUN	JUL	AGO	SET	OCT	NOV	DIC	ENE	FEB	MAR	ABR	MAY	
I. INGRESOS TRIBUTARIOS	6,8	6,3	6,9	7,8	7,0	7,9	7,6	8,2	10,8	7,5	7,7	9,2	8,1	I. INGRESOS TRIBUTARIOS
1). Impuesto a la Renta	4,5	4,1	4,3	4,7	4,4	4,6	4,7	4,7	6,2	4,6	5,6	6,0	5,0	1). Impuesto a la Renta
Personas Naturales	1,2	1,1	1,2	1,3	1,3	1,4	1,5	1,6	2,0	1,5	1,5	1,4	1,7	Personas Naturales
Personas Jurídicas	2,7	2,7	2,9	3,1	2,9	3,1	3,0	3,0	4,1	3,1	2,9	2,7	2,6	Personas Jurídicas
Regularización	0,6	0,3	0,2	0,2	0,2	0,1	0,2	0,2	0,0	0,1	1,1	1,9	0,7	Regularización
2). Impuesto a las Importaciones	0,0	0,0	0,0	0,0	0,0	0,0	0,0	0,0	0,0	0,0	0,0	0,0	0,0	2). Impuesto a las Importaciones
3). Impuesto a la Prod. y Consumo	1,1	1,0	1,3	1,6	1,2	1,2	1,4	1,6	2,2	1,6	1,1	1,2	1,3	3). Impuesto a la Prod. y Consumo
Impuesto General a las Ventas	1,1	1,0	1,2	1,5	1,2	1,2	1,4	1,6	2,2	1,6	1,1	1,2	1,3	Impuesto General a las Ventas
Impuesto Selectivo al Consumo (ISC)	0,0	0,0	0,0	0,0	0,0	0,0	0,0	0,0	0,0	0,0	0,0	0,0	0,0	Impuesto Selectivo al Consumo (ISC)
4). Otros Ingresos Tributarios	1,3	1,3	1,4	1,5	1,4	2,0	1,5	1,9	2,4	1,3	1,0	2,0	1,8	4). Otros Ingresos Tributarios
II. INGRESOS NO TRIBUTARIOS	0,0	0,0	0,0	0,0	0,0	0,0	0,0	0,0	0,0	0,0	0,0	0,0	0,0	II. INGRESOS NO TRIBUTARIOS
TOTAL INGRESOS CORRIENTES (I+II)	6,8	6,3	6,9	7,8	7,0	7,9	7,6	8,2	10,8	7,5	7,7	9,2	8,1	TOTAL INGRESOS CORRIENTES (I+II)

1/ Cifras Preliminares.

FUENTE: SUNAT

ELABORACIÓN: BCRP, Sucursal Huancayo. Departamento de Estudios Económicos

ANEXO 6

HUÁNUCO: GASTOS NO FINANCIEROS DEL GOBIERNO NACIONAL 1/

(Millones de nuevos soles)

	2 013								2 014					
	MAY	JUN	JUL	AGO	SET	OCT	NOV	DIC	ENE	FEB	MAR	ABR	MAY	
GASTOS NO FINANCIEROS	58,6	58,9	42,8	47,2	56,8	71,0	48,2	128,0	37,9	84,0	84,6	59,8	44,2	GASTOS NO FINANCIEROS
a. GASTOS CORRIENTES	49,2	52,7	33,4	38,2	45,6	57,3	39,6	85,7	36,7	59,6	73,9	54,9	36,9	a. GASTOS CORRIENTES
1. Personal y Obligaciones Sociales	11,0	14,1	17,9	11,3	12,0	11,7	11,7	16,9	11,9	10,2	11,0	11,1	11,3	1. Personal y Obligaciones Sociales
2. Pensiones y Otras Prest. Sociales	2,8	2,9	4,9	2,9	5,1	4,1	4,9	5,6	3,0	3,1	3,1	4,1	3,0	2. Pensiones y Otras Prest. Sociales
3. Bienes y Servicios	10,3	7,9	9,8	11,7	12,0	16,3	15,9	29,5	6,7	9,9	52,1	11,7	9,7	3. Bienes y Servicios
4. Donaciones y Transferencias	5,2	5,6	0,1	1,2	9,3	5,6	1,7	1,7	3,0	9,1	6,5	10,2	0,8	4. Donaciones y Transferencias
5. Otros Gastos Corrientes	19,9	22,2	0,6	11,1	7,2	19,6	5,4	32,0	12,2	27,3	1,1	17,8	11,9	5. Otros Gastos Corrientes
b. GASTOS DE CAPITAL	9,4	6,2	9,5	9,0	11,2	13,7	8,6	42,3	1,2	24,4	10,7	5,0	7,3	b. GASTOS DE CAPITAL
1. Adquisición de Activos No Financieros	8,7	5,5	6,4	6,9	10,7	12,6	7,2	34,2	1,2	8,1	8,9	5,0	6,6	1. Adquisición de Activos No Financieros
2. Otros gastos de capital	0,8	0,7	3,1	2,0	0,5	1,2	1,4	8,1	0,0	16,3	1,8	0,0	0,7	2. Otros gastos de capital

1/ Información actualizada al 30 de junio de 2014.

FUENTE: Ministerio de Economía y Finanzas

ELABORACIÓN: BCRP, Sucursal Huancayo. Departamento de Estudios Económicos



ANEXO 7

HUÁNUCO: GASTOS NO FINANCIEROS DEL GOBIERNO REGIONAL 1/

(Millones de nuevos soles)

	2 013								2 014					
	MAY	JUN	JUL	AGO	SET	OCT	NOV	DIC	ENE	FEB	MAR	ABR	MAY	
GASTOS NO FINANCIEROS	46,2	55,9	51,9	71,1	54,8	61,7	69,7	149,1	46,8	42,5	73,9	70,1	58,4	GASTOS NO FINANCIEROS
a. GASTOS CORRIENTES	41,7	41,8	48,6	63,4	40,6	46,3	48,3	70,7	45,6	39,2	56,7	41,0	44,9	a. GASTOS CORRIENTES
1. Personal y Obligaciones Sociales	26,5	27,9	30,1	26,1	27,3	28,3	28,4	32,6	34,8	29,2	27,1	28,3	29,6	1. Personal y Obligaciones Sociales
2. Pensiones y Otras Prest. Sociales	3,0	3,2	4,1	3,1	3,1	3,2	3,4	5,4	4,3	3,2	3,1	3,3	3,2	2. Pensiones y Otras Prest. Sociales
3. Bienes y Servicios	9,5	8,3	11,1	30,4	9,7	11,3	11,9	25,0	6,2	6,3	25,4	9,1	10,5	3. Bienes y Servicios
4. Otros Gastos Corrientes	2,6	2,4	3,2	3,8	0,5	3,6	4,7	7,7	0,2	0,4	1,1	0,3	1,7	4. Otros Gastos Corrientes
b. GASTOS DE CAPITAL	4,4	14,0	3,4	7,6	14,2	15,5	21,3	78,4	1,3	3,3	17,2	29,1	13,4	b. GASTOS DE CAPITAL
1. Adquisición de Activos No Financieros	4,2	5,2	3,3	7,5	14,2	15,4	21,2	78,4	1,3	3,3	17,2	29,0	11,1	1. Adquisición de Activos No Financieros
2. Otros gastos de capital	0,3	8,8	0,1	0,1	0,0	0,1	0,1	0,1	0,0	0,0	0,1	0,1	2,3	2. Otros gastos de capital

1/ Información actualizada al 30 de junio de 2014.

FUENTE: Ministerio de Economía y Finanzas

ELABORACIÓN: BCRP, Sucursal Huancayo. Departamento de Estudios Económicos



ANEXO 8

HUÁNUCO: GASTOS NO FINANCIEROS DE LOS GOBIERNOS LOCALES 1/

(Millones de nuevos soles)

	2 013								2 014					
	MAY	JUN	JUL	AGO	SET	OCT	NOV	DIC	ENE	FEB	MAR	ABR	MAY	
GASTOS NO FINANCIEROS	43,8	54,5	78,5	52,6	38,9	57,2	58,9	128,4	16,1	31,0	53,7	41,2	50,3	GASTOS NO FINANCIEROS
a. GASTOS CORRIENTES	17,1	16,8	19,9	17,4	17,0	18,2	16,3	25,8	11,0	13,9	15,2	15,9	17,8	a. GASTOS CORRIENTES
1. Personal y Obligaciones Sociales	3,0	2,9	3,8	3,1	2,8	3,2	2,9	3,2	3,9	3,4	3,3	3,3	3,2	1. Personal y Obligaciones Sociales
2. Pensiones y Otras Prest. Sociales	1,8	1,7	2,1	1,9	2,0	2,2	1,7	4,4	0,3	0,4	0,5	0,6	1,6	2. Pensiones y Otras Prest. Sociales
3. Bienes y Servicios	11,3	10,7	12,4	11,3	11,1	10,8	9,0	14,2	6,5	9,6	10,8	11,3	12,4	3. Bienes y Servicios
4. Donaciones y Transferencias	0,9	1,2	1,5	1,0	1,0	1,8	2,7	4,0	0,2	0,4	0,5	0,5	0,5	4. Donaciones y Transferencias
5. Otros Gastos Corrientes	0,1	0,2	0,2	0,1	0,1	0,1	0,1	0,1	0,1	0,1	0,2	0,1	0,2	5. Otros Gastos Corrientes
b. GASTOS DE CAPITAL	26,7	37,7	58,6	35,1	21,9	39,0	42,6	102,6	5,1	17,1	38,5	25,3	32,5	b. GASTOS DE CAPITAL
1. Adquisición de Activos No Financieros	26,5	37,7	57,5	35,1	21,8	38,9	42,3	102,5	4,3	16,3	38,1	24,9	32,4	1. Adquisición de Activos No Financieros
2. Otros gastos de capital	0,1	0,0	1,1	0,1	0,0	0,0	0,3	0,1	0,8	0,8	0,3	0,5	0,1	2. Otros gastos de capital

1/ Información actualizada al 30 de junio de 2014.

FUENTE: Ministerio de Economía y Finanzas

ELABORACIÓN: BCRP, Sucursal Huancayo. Departamento de Estudios Económicos



ANEXO 9

HUÁNUCO: MOROSIDAD DEL SISTEMA FINANCIERO 1/
(En porcentajes)

ENTIDADES FINANCIERAS	2013								2014					ENTIDADES FINANCIERAS
	MAY	JUN	JUL	AGO	SET	OCT	NOV	DIC	ENE	FEB	MAR	ABR	MAY	
I. BANCA MÚLTIPLE	3,5	3,7	2,8	3,2	3,2	3,4	3,1	3,0	3,1	4,0	3,5	3,5	3,5	I. BANCA MÚLTIPLE
II. INSTITUCIONES NO BANCARIAS														II. INSTITUCIONES NO BANCARIAS
Financieras	4,4	4,8	5,5	5,5	5,6	5,6	5,5	5,6	5,3	5,3	5,0	5,1	5,1	Financieras
Cajas Municipales	4,4	4,2	4,7	4,7	4,8	5,6	5,6	5,4	6,1	6,3	6,2	6,7	6,7	Cajas Municipales
Cajas Rurales	29,9	32,0	31,3	31,7	32,9	30,8	29,0	25,9	27,3	30,2	35,2	38,9	38,9	Cajas Rurales
Edpymes	9,7	10,2	8,9	8,8	4,1	4,5	3,7	3,6	4,0	3,4	3,6	3,5	3,5	Edpymes
III. ENTIDADES ESTATALES														III. ENTIDADES ESTATALES
Banco de la Nación 2/	1,0	1,1	1,1	1,1	1,1	1,1	1,1	1,1	1,1	1,1	1,1	1,1	1,1	Banco de la Nación 2/
Agrobanco 3/		0,6	3,2	3,8	3,4	2,3	2,1	2,2	2,0	1,8	1,8	1,6	1,6	Agrobanco 3/
TOTAL	3,8	3,9	3,7	3,9	3,9	4,1	4,0	3,9	4,1	4,5	4,2	4,3	4,3	TOTAL

1/ Cifras preliminares.

2/ Sólo considera los créditos de consumo e hipotecario.

3/ No considera los créditos a las demás empresas del Sistema Financiero.

FUENTE: Superintendencia de Banca, Seguros y AFP

ELABORACIÓN: BCRP, Sucursal Huancayo. Departamento de Estudios Económicos

