

BANCO CENTRAL DE RESERVA DEL PERÚ
SUCURSAL HUANCAYO



HUÁNUCO: Síntesis de Actividad Económica
Marzo 2014¹

Departamento de Estudios Económicos

El Banco Central de Reserva del Perú (BCRP) ha considerado presentar un conjunto de indicadores sectoriales de actividad económica con la finalidad de poder realizar el seguimiento del desempeño de la economía departamental. Para el sector real, se ha utilizado el Valor Bruto de Producción a precios del año 2007 para los sectores disponibles. Cabe señalar que a partir de enero 2014, el Instituto Nacional de Estadística (INEI) ha realizado el cambio de año base (de 1994 a 2007) para la construcción del Producto Bruto Interno (PBI) nacional, estando en elaboración la desagregación departamental. En la medida que se publique referida información, el BCRP volvería a elaborar para cada departamento un indicador agregado de actividad económica.

¹ En el presente informe participaron Francisco Callupe Casaño y Miguel Angel Campos Arias.

ÍNDICE

| | <i>Página</i> |
|--|---------------|
| RESUMEN EJECUTIVO | 3 |
| I. ACTIVIDAD PRODUCTIVA..... | 5 |
| 1. Actividad primaria..... | 5 |
| 1.1 Sector agropecuario | 5 |
| 1.2 Sector minería..... | 7 |
| 2. Otros indicadores sectoriales..... | 8 |
| 2.1 Sector construcción..... | 8 |
| 2.2 Arribos a los establecimientos de hospedaje..... | 8 |
| II. ASPECTOS LABORALES | 9 |
| 1. Empleo | 9 |
| III. SECTOR EXTERNO | 10 |
| 1. Exportaciones..... | 10 |
| IV. CRÉDITO Y DEPÓSITOS..... | 11 |
| 1. Crédito del sistema financiero..... | 11 |
| 2. Depósitos en el sistema financiero | 13 |
| V. FINANZAS PÚBLICAS..... | 14 |
| 1. Consumo público | 14 |
| 2. Inversión pública | 14 |
| VI. ANEXOS | 16 |



RESUMEN EJECUTIVO

Principales hechos de importancia

- En marzo, el sector minero se contrajo 13,2 por ciento, explicado por la menor extracción de cobre, plomo y zinc; mientras que la producción agropecuaria disminuyó 2,2 por ciento, ante la caída observada en el sub sector pecuario.
- En cuanto a los otros indicadores de actividad económica en la región, destacaron el crecimiento en marzo de los arribos a los establecimientos de hospedaje (19,1 por ciento); del crédito directo total (14,2 por ciento de variación nominal), crédito de consumo (24,1 por ciento), crédito hipotecario (10,6 por ciento), de los despachos de cemento (8,9 por ciento) y de la inversión pública (7,5 por ciento), luego de registrar variaciones negativas en los dos primeros meses del año. Contrariamente, disminuyó el empleo formal (-4,3 por ciento).

Actividad primaria

- El **sector agropecuario** se contrajo 2,2 por ciento interanual en marzo, debido a la menor producción del sub sector pecuario (-11,3 por ciento), contrarrestado parcialmente por la mayor actividad de la parte agrícola (0,4 por ciento). Entre enero y marzo, el sector disminuyó 0,8 por ciento, sustentado en los resultados adversos de la parte pecuaria (-11,3 por ciento).
- La **actividad minera** se redujo en 13,2 por ciento en marzo, explicado por menores extracciones de cobre (-43,5 por ciento), plomo (-12,3 por ciento) y zinc (-8,0 por ciento); mientras que entre enero y marzo decreció 22,2 por ciento, influenciado por la menor producción registrada en enero (-45,0 por ciento).

Otros indicadores de actividad económica

- En marzo, los **despachos de cemento** aumentaron en 8,9 por ciento, respecto a similar mes del año 2013, explicado por el dinamismo de la inversión privada y pública, toda vez que esta última se recuperó luego de registrar dos meses de resultados negativos. Entre enero y marzo, creció 15,9 por ciento, influenciado por la inversión privada, destacando la construcción de viviendas, conjuntos habitacionales y de la Central Hidroeléctrica de Chaglla, no obstante la menor inversión pública acumulada (-6,2 por ciento), principalmente del Gobierno Regional y los municipios.
- Los **arribos a los establecimientos de hospedaje** crecieron 19,1 por ciento en marzo, ante la mayor afluencia de turistas nacionales, principalmente hacia las provincias de Ambo, Huánuco y Leoncio Prado (Tingo María). En el periodo enero - marzo, los arribos aumentaron 7,5 por ciento interanual, como resultado de la mayor afluencia de visitantes nacionales y extranjeros.
- El **empleo formal** en las empresas de más de 10 trabajadores en la ciudad de Huánuco se contrajo en el mes 4,3 por ciento, resultado adverso que no se presentaba desde abril de 2010. La reducción se debió a la menor demanda en las ramas de industria manufacturera (-7,2 por ciento), comercio (-5,9 por ciento) y servicios (-4,6 por ciento). Entre enero y marzo, creció levemente en 0,3 por ciento.
- El **crédito directo total** en la región (S/. 1 166,3 millones) creció 14,2 por ciento en marzo, en términos nominales, con respecto a igual mes del año 2013, ante los mayores montos colocados por la banca múltiple, instituciones no bancarias y el Banco de la Nación. De otro lado, los **créditos de consumo e hipotecario** registraron crecimientos de 24,1 y 10,6 por ciento, respectivamente.

- La **inversión pública** del mes (S/. 64,2 millones) creció 7,5 por ciento interanual, en términos reales, ante los mayores montos devengados en el Gobierno Central (72,1 por ciento) y las municipalidades (17,5 por ciento). Entre enero y marzo, acumuló una caída de 6,2 por ciento interanual; en tanto que los tres proyectos con mayor monto ejecutado (devengado) fueron: “Rehabilitación y remodelación de la infraestructura educativa y equipamiento de la institución educativa Juan José Crespo y Castillo, provincia de Ambo y distrito de Ambo” a cargo del Gobierno Central con un gasto de S/. 3,9 millones en el acumulado; “Ampliación y mejoramiento del servicio de agua potable e instalación del sistema de alcantarillado y letrinas del centro poblado de Manchuria, distrito de Monzón - Huamalíes” a cargo del gobierno local respectivo con un gasto de S/. 2,8 millones en lo que va del año; y “Rehabilitación y remodelación de la infraestructura educativa y equipamiento de la institución educativa Aurelio Cárdenas Pachas ubicada en la Región Huánuco, provincia de Dos de Mayo y distrito de La Unión” a cargo del Gobierno Central y un gasto de S/. 2,5 millones en el avance.

CUADRO N° 1
OTROS INDICADORES DE ACTIVIDAD ECONÓMICA
(Variación % respecto a similar mes del año anterior)

| | Oct.13 | Nov.13 | Dic.13 | Ene.14 | Feb.14 | Mar.14 |
|---|--------|---------|--------|---------|---------|--------|
| Despachos de cemento 1/ | ↑ 18,7 | ↑ 35,3 | ↑ 39,3 | ↑ 22,9 | ↑ 16,4 | ↑ 8,9 |
| Arribos a los establecimientos de hospedaje | ↑ 15,4 | ↑ 13,7 | ↑ 12,4 | ↑ 0,9 | ↑ 3,5 | ↑ 19,1 |
| Empleo formal urbano 2/ | ↑ 6,7 | ↑ 6,5 | ↑ 6,3 | ↑ 1,1 | ↑ 4,6 | ↓ -4,3 |
| Crédito total 3/ | ↑ 15,3 | ↑ 14,4 | ↑ 14,9 | ↑ 15,2 | ↑ 14,9 | ↑ 14,2 |
| Crédito de consumo 3/ | ↑ 20,8 | ↑ 21,2 | ↑ 23,7 | ↑ 24,1 | ↑ 24,9 | ↑ 24,1 |
| Crédito hipotecario 3/ | ↑ 11,5 | ↑ 12,3 | ↑ 9,6 | ↑ 7,1 | ↑ 10,5 | ↑ 10,6 |
| Inversión pública 1/ | ↓ -2,5 | ↓ -33,6 | ↑ 5,2 | ↓ -41,8 | ↓ -18,3 | ↑ 7,5 |

1/ En términos reales.

2/ En empresas de 10 a más trabajadores situadas en la ciudad de Huánuco.

3/ En términos nominales.

Fuentes: BCRP - Sucursal Huancayo, UNACEM, MINCETUR, MTPE, SBS y MEF.



I. ACTIVIDAD PRODUCTIVA

1. Actividad primaria

1.1 Sector agropecuario

- La actividad agropecuaria decreció en marzo 2,2 por ciento, debido a la menor producción del sub sector pecuario (-11,3 por ciento). En el periodo enero – marzo, acumuló una contracción de 0,8 por ciento, explicado por la menor actividad del sub sector pecuario (-11,3 por ciento).

CUADRO N° 2
SECTOR AGROPECUARIO 1/
(Miles de toneladas)

| Subsectores | Estructura Porcentual 2012 /2 | Marzo | | | | Enero - Marzo | | | |
|--|-------------------------------------|-------|-------|--------------|-----------------------------------|---------------|-------|--------------|-----------------------------------|
| | | 2 013 | 2 014 | Var.% | Contribución al crecimiento 3/ | 2 013 | 2 014 | Var.% | Contribución al crecimiento 3/ |
| AGRÍCOLA | 77,0 | | | 0,4 | 0,3 | | | 2,4 | 1,8 |
| Orientada al mercado interno 2/ | 71,2 | | | 1,2 | 0,8 | | | 4,3 | 2,9 |
| Papa Blanca | 18,0 | 34,5 | 34,8 | 0,7 | 0,1 | 111,6 | 121,8 | 9,1 | 2,0 |
| Papa Amarilla+Color | 26,2 | 17,2 | 18,0 | 4,7 | 1,2 | 48,5 | 49,9 | 2,9 | 0,7 |
| Plátano | 5,4 | 12,4 | 15,3 | 23,8 | 1,3 | 38,0 | 46,0 | 21,3 | 1,2 |
| Yuca | 1,9 | 4,7 | 4,6 | -1,5 | 0,0 | 13,0 | 12,7 | -2,6 | 0,0 |
| Arroz Cáscara | 2,9 | 3,9 | 3,3 | -14,7 | -0,6 | 11,1 | 9,5 | -14,3 | -0,6 |
| Olluco | 1,1 | 2,0 | 1,9 | -3,4 | 0,0 | 6,9 | 6,6 | -4,4 | -0,1 |
| Zapallo | 0,6 | 4,3 | 3,3 | -22,4 | -0,5 | 6,4 | 5,7 | -10,3 | -0,1 |
| Arveja Grano Verde | 1,5 | 1,7 | 1,8 | 5,9 | 0,1 | 3,3 | 3,6 | 11,3 | 0,1 |
| Orientada al mercado externo y agroindustria 2/ | 5,7 | | | -6,0 | -0,5 | | | -13,5 | -1,1 |
| Maíz A. Duro | 2,7 | 7,2 | 5,8 | -19,1 | -1,1 | 21,5 | 15,9 | -25,9 | -1,6 |
| Cacao | 1,4 | 0,2 | 0,3 | 44,3 | 0,6 | 0,6 | 0,8 | 27,2 | 0,4 |
| Café | 1,6 | 0,3 | 0,3 | 0,8 | 0,0 | 0,4 | 0,5 | 14,1 | 0,1 |
| PECUARIO | 23,0 | | | -11,3 | -2,5 | | | -11,3 | -2,6 |
| Carne de vacuno 4/ | 12,5 | 1,2 | 1,1 | -10,9 | -1,1 | 3,7 | 3,3 | -11,0 | -1,2 |
| Carne de ave 4/ | 0,6 | 0,1 | 0,1 | 9,8 | 0,0 | 0,3 | 0,3 | 0,0 | 0,0 |
| Carne de ovino 4/ | 1,4 | 0,1 | 0,1 | -3,5 | 0,0 | 0,4 | 0,3 | -4,5 | -0,1 |
| Leche | 4,1 | 3,4 | 2,2 | -36,8 | -1,3 | 10,1 | 7,0 | -30,9 | -1,1 |
| SECTOR AGROPECUARIO | 100,0 | | | -2,2 | -2,2 | | | -0,8 | -0,8 |

1/ Cifras preliminares

2/ A precios de 2007

3/ En puntos porcentuales

4/ Peso neto

Fuente: Ministerio de Agricultura y Riego

Elaboración: BCRP, Sucursal Huancayo. Departamento de Estudios Económicos

- El ligero crecimiento mensual del subsector agrícola (0,4 por ciento) se sustentó en la mayor producción con destino al mercado interno (1,2 por ciento), sobresaliendo los incrementos en plátano, papa, papaya y arveja grano verde; contrarrestado por la menor oferta con orientación al mercado externo o agroindustria (-6,0 por ciento) al disminuir en maíz amarillo duro. Respecto a la papa blanca, se explicó porque en enero pasado muchos agricultores postergaron sus cosechas, esperanzados a que el precio “mejore”; en plátano, obedeció al ingreso de mayores áreas de producción y al manejo adecuado del cultivo; en papaya, por mayores instalaciones en las provincias de Leoncio Prado, Marañón y Puerto Inca, no obstante la presencia de la virosis “mancha anillada del papayo”. En tanto, la caída de la producción de maíz amarillo duro, fue reflejo de las menores siembras, debido a, reemplazo por cultivos de pastos, poca disponibilidad de terrenos preparados y utilización de semilla de baja calidad (degenerados). Entre enero y marzo, la parte agrícola creció 2,4 por ciento ante el aumento registrado hacia el mercado interno (4,3 por ciento), disminuyendo en la producción para el mercado externo y agroindustria (-13,5 por ciento); destacando en el primer caso los incrementos en papa, plátano, papaya, arveja grano verde y zanahoria; mientras que en el segundo disminuyó por maíz amarillo duro.

- La producción pecuaria se contrajo en marzo en 11,3 por ciento, por menor producción de leche (-36,8 por ciento), lana (-22,8 por ciento) y carnes de vacuno (-10,9 por ciento) y ovino (-3,5 por ciento). Respecto a carne de vacuno y leche, se debió a menores rendimientos, por la persistencia de lluvias en el mes. Entre enero y marzo, cayó también 11,3 por ciento, por menor producción de leche (-30,9 por ciento), lana (-3,0 por ciento) y carnes de vacuno (-11,0 por ciento) y ovino (-4,5 por ciento).
- La mayor actividad ganadera se localiza en la provincia de Puerto Inca, favorecida por la disponibilidad de pastos, adquiriendo así una significativa importancia en la producción de carne de vacuno que llegó a representar entre enero y marzo de 2014 y a precios de 2007, el 49 por ciento del Valor Bruto de Producción (VBP) pecuario, seguido de leche (13 por ciento) y carne de porcino (11 por ciento). La producción de carne de vacuno se destina a los mercados local y regional.
- En cuanto al avance de las siembras de la actual campaña agrícola (2013-2014), se instalaron 103 880 hectáreas, correspondiendo a la mayor temporada de instalaciones (campaña grande), sembrándose sólo en marzo 2 199 hectáreas. Las instalaciones realizadas entre agosto y marzo fueron menores en 1 986 hectáreas (-1,9 por ciento), respecto a su similar de la campaña anterior, influenciado por las reducciones en cultivos permanentes (-22,5 por ciento) y transitorios (-0,1 por ciento). En el primer caso, destacó la disminución de pasto braquearía, por no disponerse de terrenos preparados y por regularización estadística en la ejecución de siembras; en tanto, en el segundo caso, se relacionó a trigo, maíz amarillo duro, arroz cáscara y cebada grano. Las menores siembras de trigo obedecieron al retraso de lluvias; en cebada grano, por falta de humedad lo que obligó realizar trabajos de roturación de suelos; y en arroz, por no contar con disponibilidad de terrenos preparados y escasez de semillas.

CUADRO N° 3
SUPERFICIE SEMBRADA 1/
(Hectáreas)

| | Campaña Agrícola 2/ | | Variación | |
|------------------------------|---------------------|----------------|---------------|--------------|
| | 2012-2013 | 2013-2014 | Absoluta | Porcentual |
| Cultivos Transitorios | 97 588 | 97 467 | -122 | -0,1 |
| Maíz Amiláceo | 16 068 | 16 138 | 70 | 0,4 |
| Papa Blanca | 13 531 | 13 766 | 236 | 1,7 |
| Trigo | 11 889 | 10 941 | -948 | -8,0 |
| Papa Amarilla+Color | 9 845 | 10 020 | 176 | 1,8 |
| Maíz A. Duro | 9 120 | 8 746 | -374 | -4,1 |
| Cebada Grano | 7 541 | 7 295 | -245 | -3,3 |
| Arroz Cáscara | 5 935 | 5 620 | -315 | -5,3 |
| Frijol Grano Seco | 4 988 | 4 977 | -11 | -0,2 |
| Haba Grano Seco | 3 868 | 3 897 | 30 | 0,8 |
| Yuca | 3 337 | 3 258 | -79 | -2,4 |
| Otros | 11 470 | 12 809 | 1 339 | 11,7 |
| Cultivos Permanentes | 8 278 | 6 414 | -1 864 | -22,5 |
| Pasto Braquearía | 5 500 | 3 988 | -1 512 | -27,5 |
| Avena Forrajera | 984 | 995 | 11 | 1,1 |
| Plátano | 148 | 514 | 366 | 247,3 |
| Cacao | 10 | 347 | 337 | 3 370,0 |
| Café | 1 015 | 235 | -780 | -76,8 |
| Otros | 621 | 335 | -286 | -46,1 |
| TOTAL | 105 866 | 103 880 | -1 986 | -1,9 |

1/ Cifras preliminares

2/ De agosto a marzo

Fuente: Dirección Regional de Agricultura - Huánuco

Elaboración: BCRP, Sucursal Huancayo. Departamento de Estudios Económicos



1.2 Sector minería

- La actividad minera metálica se contrajo 13,2 por ciento en marzo, explicado por la menor producción de cobre (-43,5 por ciento), plomo (-12,3 por ciento) y zinc (-8,0 por ciento), no obstante el incremento en plata (3,2 por ciento).
- Entre enero y marzo se redujo 22,2 por ciento ante el desfavorable resultado de los dos primeros meses del año, disminuyendo la producción en todos los concentrados mineros considerados. En el acumulado, a precios de 2007, la producción de zinc representó el 47 por ciento del VBP minero acumulado, seguido por plata (24 por ciento) y plomo (16 por ciento).
- La producción se concentra en la empresa minera Raura, ubicada en la cumbre de la Cordillera Occidental, entre los departamentos de Huánuco (provincia de Lauricocha, distrito de San Miguel de Cauri) y Lima (provincia de Oyón).

**CUADRO N° 4
SECTOR MINERÍA 1/**

(Variación % real respecto a similar periodo del año anterior)

| | Estructura Porcentual 2012 2/ | Marzo | | | Enero - Marzo | | | | |
|--------------|-------------------------------------|-------|-------|--------------|--------------------|--------|--------|--------------|--------------------|
| | | 2 013 | 2 014 | Var. % | Contribución 3/ | 2 013 | 2 014 | Var. % | Contribución 3/ |
| Cobre (TMF) | 16,4 | 331 | 187 | -43,5 | -8,3 | 897 | 524 | -41,6 | -7,4 |
| Plomo (TMF) | 15,3 | 858 | 752 | -12,3 | -2,0 | 2 542 | 1 895 | -25,5 | -4,1 |
| Zinc (TMF) | 48,7 | 1 971 | 1 813 | -8,0 | -3,6 | 6 019 | 4 723 | -21,5 | -10,1 |
| Plata (Kg.f) | 19,6 | 5 002 | 5 161 | 3,2 | 0,6 | 13 830 | 13 353 | -3,4 | -0,7 |
| TOTAL | 100,0 | | | -13,2 | -13,2 | | | -22,2 | -22,2 |

1/ Cifras preliminares.

2/ A precios de 2007.

3/ En base a la estructura de similar periodo de 2013.

Fuente: Ministerio de Energía y Minas.

Elaboración: BCRP, Sucursal Huancayo. Departamento de Estudios Económicos.

**GRÁFICO N° 1
CRECIMIENTO DE LA PRODUCCIÓN MINERA**

(Variación % real respecto a similar mes del año anterior)

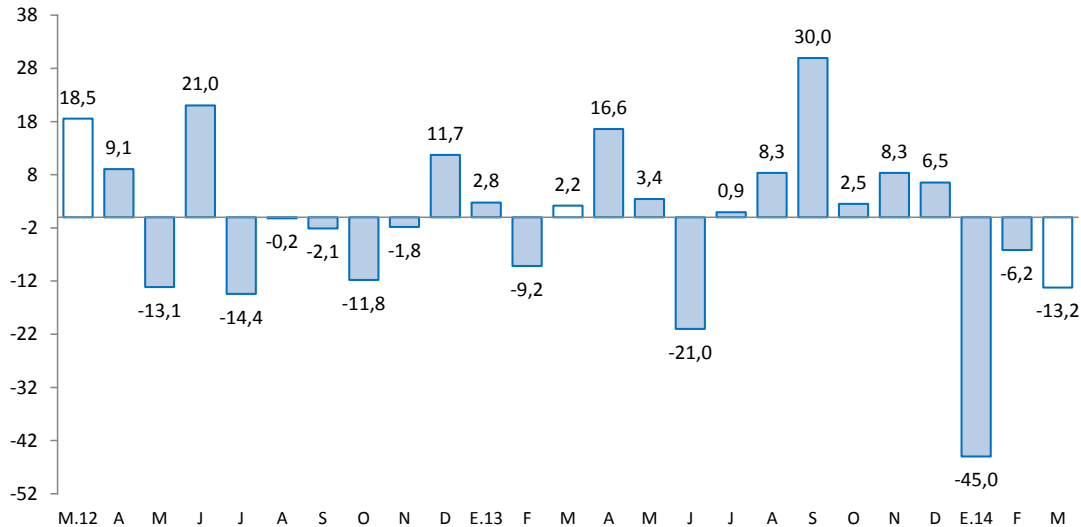

Fuente: MINEM.

Elaboración: BCRP, Sucursal Huancayo, Departamento de Estudios Económicos.

2. Otros indicadores sectoriales

2.1 Sector construcción

- Los despachos de cemento continuaron con el dinamismo en marzo, al aumentar 8,9 por ciento interanual, ante el avance de la inversión privada a través de obras de empresas constructoras y de familias (auto consumo), destacando la construcción de departamentos habitacionales y de la Central Hidroeléctrica de Chaglla, a las que se sumó la recuperación de la inversión pública en el mes (7,5 por ciento), luego de ser negativo durante los dos primeros meses del año.
- En el periodo enero - marzo, los despachos crecieron 15,9 por ciento, influenciado por los resultados positivos de enero (22,9 por ciento) y febrero (16,4 por ciento), al aumentar la demanda privada (familias y constructoras) que se viene observando desde hace varios años a través de mayores edificaciones por parte de familias inmigrantes que proceden de Pasco.

GRÁFICO N° 2
CRECIMIENTO DE LOS DESPACHOS DE CEMENTO
 (Variación % real respecto a similar mes del año anterior)

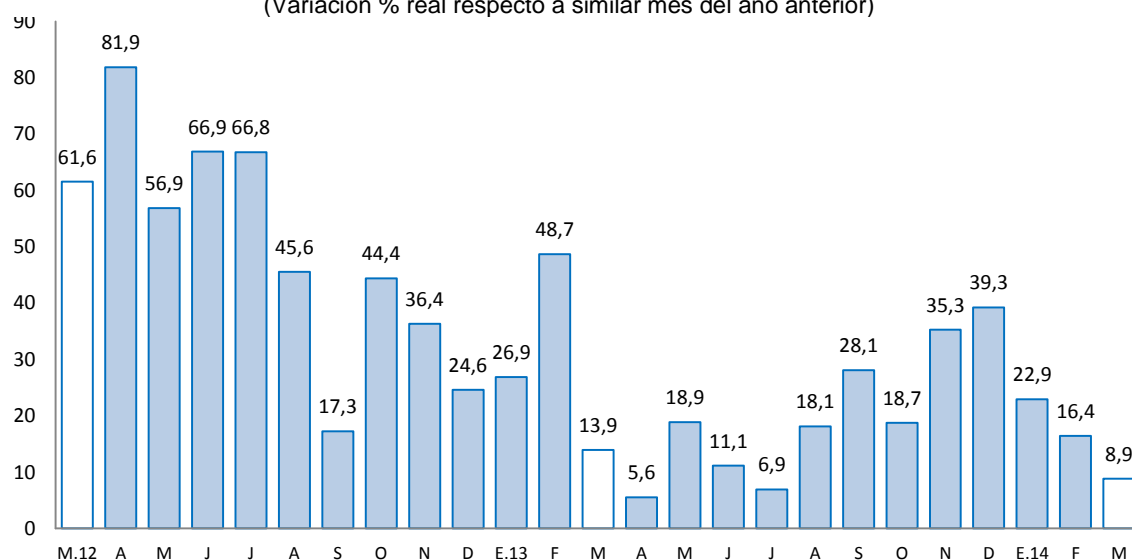

Fuente: BCRP, Sucursal Huancayo en base a información de UNACEM (Plantas Condorcocha y Atocongo).

2.2 Arribos a los establecimientos de hospedaje

- El número de arribos a los establecimientos de hospedaje durante marzo (47,8 miles) se incrementó en 19,1 por ciento interanual, explicado por el aumento de turistas nacionales y extranjeros. Entre enero y marzo, los arribos (134,9 miles) se expandieron 7,5 por ciento, debido a la mayor afluencia de visitantes nacionales y extranjeros, principalmente hacia las provincias de Huánuco y Leoncio Prado (Tingo María). Del total de arribos entre enero y marzo, el 99,4 por ciento fueron nacionales, de los cuales el 52,4 por ciento procedió del propio departamento, seguido de Lima Metropolitana (19,2 por ciento), Lima provincias (4,8 por ciento) y Junín (4,5 por ciento).
- De los atractivos turísticos registrados en Huánuco, sobresale Kotosh, lugar donde se encuentra el “Templo de las Manos Cruzadas”, mientras que en Tingo María se cuenta con la Cueva de las Lechuzas, la Cueva de las Pavas y la Bella Durmiente, entre los principales.

GRÁFICO N° 3
CRECIMIENTO DE ARRIBOS A ESTABLECIMIENTOS DE HOSPEDAJE
(Variación %)

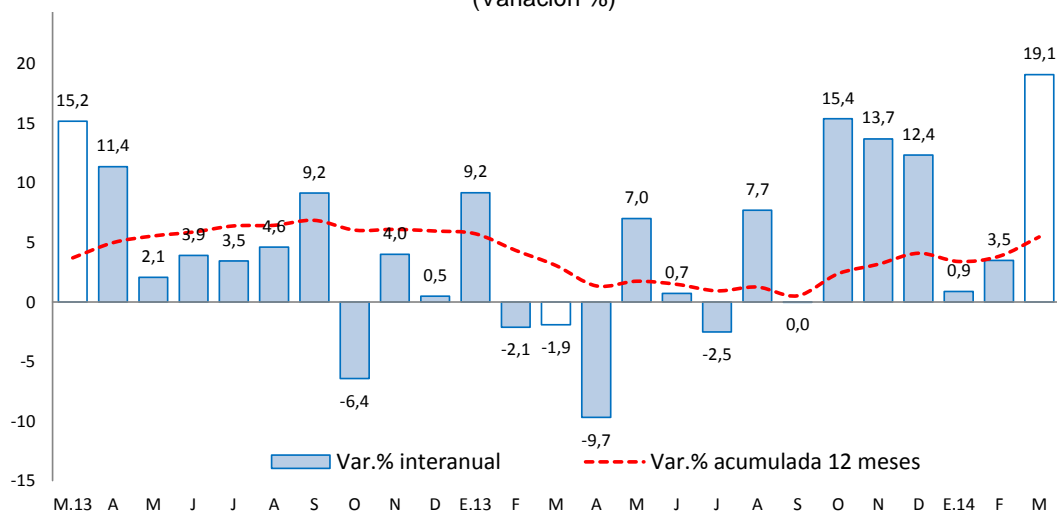

Fuente: Encuesta Mensual a Establecimientos de Hospedaje Temporal – MINCETUR.

II. ASPECTOS LABORALES

1. Empleo

- El empleo en la ciudad de Huánuco, en empresas privadas formales de 10 a más trabajadores, disminuyó 4,3 por ciento en marzo, debido a la menor demanda en las ramas de industria manufacturera (-7,2 por ciento); comercio (-5,9 por ciento); y servicios (-4,6 por ciento).
- Entre enero y marzo, aumentó ligeramente 0,3 por ciento, explicado por la mayor demanda en las ramas de transportes, almacenes y comunicaciones (3,8 por ciento); y servicios (3,7 por ciento); no obstante las reducciones en industria manufacturera y comercio.

CUADRO N° 5
CIUDAD DE HUÁNUCO: ÍNDICE MENSUAL DE EMPLEO EN EMPRESAS
PRIVADAS FORMALES DE 10 Y MÁS TRABAJADORES
POR RAMA DE ACTIVIDAD ECONÓMICA 1/
(Octubre 2010=100)

| | Marzo | | | Enero - Marzo | | |
|--|--------------|--------------|-------------|---------------|-------------|------------|
| | 2013 | 2014 | Var.% | 2013 | 2014 | Var.% |
| Extractiva 2/ | - | - | - | - | - | - |
| Industria manufacturera | 109,5 | 101,6 | -7,2 | 105,8 | 101,6 | -4,0 |
| Comercio | 126,1 | 118,7 | -5,9 | 124,8 | 119,5 | -4,3 |
| Transporte, almacenes y comunicaciones | 121,8 | 124,7 | 2,3 | 120,2 | 124,8 | 3,8 |
| Servicios 3/ | 91,2 | 87,1 | -4,6 | 78,5 | 81,5 | 3,7 |
| Total | 105,5 | 101,0 | -4,3 | 97,9 | 98,2 | 0,3 |

Nota: La información corresponde al primer día de cada mes.

1/ Cifras preliminares.

2/ Conformada por las subramas agricultura, pesca y minería.

3/ Conformada por las subramas servicios prestados a empresas, restaurantes y hoteles, establecimientos financieros, enseñanza, servicios sociales y comunales; y electricidad, gas y agua.

Fuente: MTPE - Encuesta Nacional de Variación del Empleo (ENVME)

Elaboración: BCRP, Sucursal Huancayo. Departamento de Estudios Económicos.

GRÁFICO N° 4
CIUDAD DE HUÁNUCO: EMPLEO FORMAL URBANO EN EMPRESAS DE 10 A MÁS TRABAJADORES
 (Variación % respecto a similar mes del año anterior)

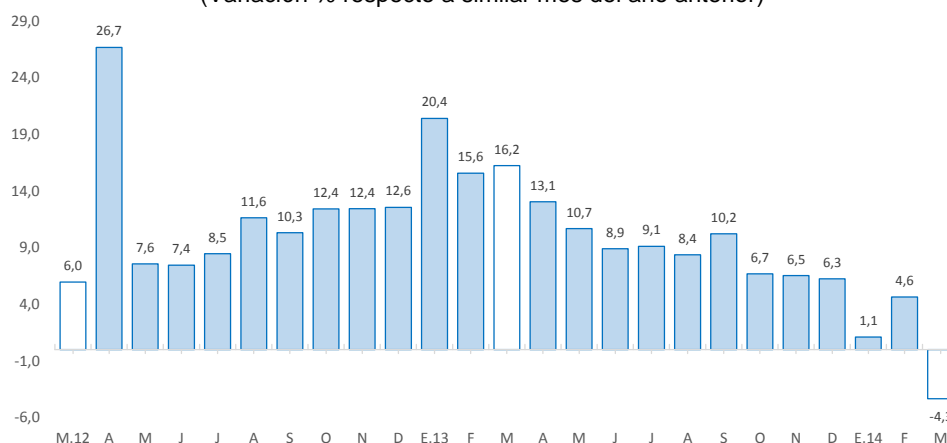

Fuente: Ministerio de Trabajo y Promoción del Empleo.

III. SECTOR EXTERNO

1. Exportaciones

- Las exportaciones de Huánuco totalizaron en marzo US\$ 1,1 millones, 71,6 por ciento menos (US\$ 2,9 millones menos) respecto a igual mes del pasado año, explicado por las menores ventas de productos tradicionales (US\$ 2,1 millones o 76,5 por ciento menos) y de los no tradicionales (US\$ 775 miles o 61,0 por ciento menos); en el primer caso, por concentrados mineros; y en el segundo, por cacao y sus derivados.
- En el periodo enero - marzo se registraron ventas por US\$ 21,5 millones, superior en US\$ 13,6 millones (171,6 por ciento), por mayores envíos de concentrados mineros que alcanzó US\$ 14,5 millones (336,0 por ciento), además de café; contrarrestado parcialmente por menores ventas de chocolate, cacao en grano y en polvo, y flores y capullos.

CUADRO N° 6
EXPORTACIONES POR GRUPO DE PRODUCTOS 1/
 (Valor FOB en miles de US\$)

| | Estructura % | | Marzo | | | Enero - Marzo | | | |
|-----------------------------------|--------------|--------------|--------------|--------------|-----------------|---------------|---------------|--------------|-----------------|
| | 2 012 | 2 013 | 2 014 | Var. % | Contribución 2/ | 2 013 | 2 014 | Var. % | Contribución 2/ |
| Productos Tradicionales | 79,9 | 2 754 | 648 | -76,5 | -52,3 | 4 319 | 19 408 | 349,4 | 190,2 |
| Agropecuario | 5,9 | 0 | 0 | - | - | 14 | 641 | 4 465,8 | 7,9 |
| Minero | 74,0 | 2 754 | 648 | -76,5 | -52,3 | 4 305 | 18 767 | 336,0 | 182,3 |
| Productos No Tradicionales | 20,1 | 1 270 | 495 | -61,0 | -19,3 | 3 613 | 2 137 | -40,9 | -18,6 |
| Agropecuarios | 19,7 | 1 177 | 495 | -57,9 | -16,9 | 3 520 | 2 092 | -40,6 | -18,0 |
| Pesquero | 0,0 | 0 | 0 | - | - | 0 | 0 | - | - |
| Textil | 0,0 | 93 | 0 | -100,0 | -2,3 | 93 | 0 | -100,0 | -1,2 |
| Maderas y papeles, y sus manf. | 0,0 | 0 | 0 | - | - | 0 | 1 | - | - |
| Químicos | 0,4 | 0 | 0 | - | - | 0 | 0 | - | - |
| Minería No Metálica | 0,0 | 0 | 0 | - | - | 0 | 0 | - | - |
| Sidero-Metalúrgico | 0,0 | 0 | 0 | - | - | 0 | 0 | - | - |
| Otros No Tradicionales | 0,0 | 0 | 0 | - | - | 0 | 44 | - | - |
| Total Exportaciones | 100,0 | 4 024 | 1 143 | -71,6 | -71,6 | 7 932 | 21 545 | 171,6 | 171,6 |

1/ Cifras Preliminares

2/ En base a la estructura de similar período de 2013.

Fuente: SUNAT.

Elaboración: BCRP, Sucursal Huancayo. Departamento de Estudios Económicos.



- Entre enero y marzo, los principales destinos de exportación fueron China (28,3 por ciento), Canadá (19,0 por ciento), Corea del Sur (16,6 por ciento), España (10,4 por ciento) e Italia (4,9 por ciento), entre los principales.

IV. CRÉDITO Y DEPÓSITOS

1. Crédito del sistema financiero

- El crédito total al sector privado sumó S/. 1 166,3 millones al término del mes, aumentando en 14,2 por ciento en términos nominales respecto a marzo de 2013, sustentado en las mayores colocaciones de la banca múltiple (13,2 por ciento), instituciones no bancarias (7,8 por ciento) y Banco de la Nación (9,9 por ciento). La banca múltiple canalizó el 53,7 por ciento del crédito total, seguido de las instituciones no bancarias (39,6 por ciento del total) y Banco de la Nación (6,7 por ciento). El 88,6 por ciento del crédito total se otorgó en moneda nacional, creciendo en 17,2 por ciento respecto de su similar de marzo 2013.

CUADRO N° 7
CRÉDITO DIRECTO DEL SISTEMA FINANCIERO
(Saldos en miles de nuevos soles)

| | Estructura % Marzo 2014 | Marzo | | Variación % | Contribución 3/ |
|-------------------------------------|----------------------------|------------------|------------------|-------------|--------------------|
| | | 2 013 | 2 014 | | |
| Banco de la Nación 1/ | 6,7 | 68 155 | 74 900 | 9,9 | 0,7 |
| Agrobanco 2/ | 0,0 | 0 | 34 210 | - | 3,4 |
| Banca Múltiple | 53,7 | 548 742 | 621 384 | 13,2 | 7,1 |
| Instituciones No Bancarias | 39,6 | 404 101 | 435 810 | 7,8 | 3,1 |
| Cajas Municipales | 23,5 | 240 304 | 262 521 | 9,2 | 2,2 |
| Cajas Rurales | 0,4 | 4 386 | 1 720 | -60,8 | -0,3 |
| Edpymes | 1,4 | 14 097 | 15 424 | 9,4 | 0,1 |
| Financieras | 14,2 | 145 313 | 156 146 | 7,5 | 1,1 |
| Total | 100,0 | 1 020 998 | 1 166 304 | 14,2 | 14,2 |
| Corporativo, gran y mediana empresa | 19,9 | 203 122 | 207 059 | 1,9 | 0,4 |
| Pequeña empresa | 22,6 | 230 381 | 254 406 | 10,4 | 2,4 |
| Microempresa | 14,6 | 148 738 | 175 303 | 17,9 | 2,6 |
| Consumo | 32,1 | 327 562 | 406 582 | 24,1 | 7,7 |
| Hipotecario | 10,9 | 111 194 | 122 954 | 10,6 | 1,2 |
| En moneda nacional | 88,6 | 904 965 | 1 060 626 | 17,2 | 15,2 |
| En moneda extranjera | 11,4 | 116 032 | 104 522 | -9,9 | -1,1 |

1/ No considera los créditos a las demás empresas del sistema financiero

2/ Sólo considera los créditos de consumo e hipotecario

3/ En puntos porcentuales

Fuente: Superintendencia de Banca, Seguros y AFP

Elaboración: BCRP, Sucursal Huancayo. Departamento de Estudios Económicos

- Según tipo de crédito al término de marzo, los mayores saldos colocados se orientaron para créditos a empresas (57,0 por ciento de participación), seguido de los destinados para consumo (32,1 por ciento) e hipotecario (10,9 por ciento).
- Respecto de marzo 2013, destacó el crecimiento interanual hacia el segmento de consumo (24,1 por ciento interanual), microempresa (17,9 por ciento), hipotecario (10,6 por ciento), y pequeña empresa (10,4 por ciento interanual).

GRÁFICO Nº 5
CRECIMIENTO DEL CREDITO DIRECTO DEL SISTEMA FINANCIERO
 (Variación % respecto a similar mes del año anterior)

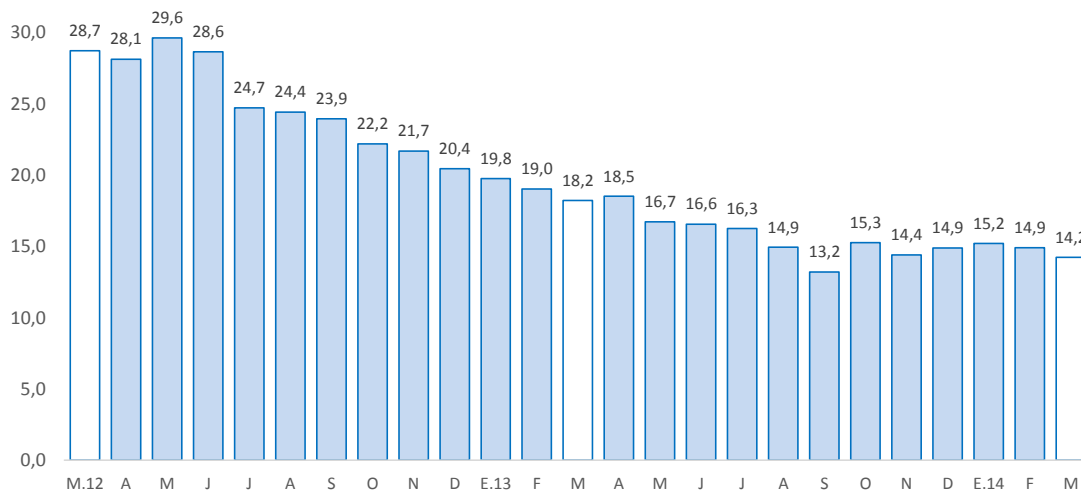

Fuente: Superintendencia de Banca, Seguros y AFP.

Elaboración: BCRP, Sucursal Huancayo. Departamento de Estudios Económicos.

- Por su parte, preliminarmente, la morosidad del sistema en marzo fue de 4,5 por ciento, 1,0 puntos porcentuales más respecto al mismo mes de 2013. Los mayores ratios se observaron en las cajas rurales (30,2 por ciento), cajas municipales (6,3 por ciento) y financieras (5,3 por ciento).

GRÁFICO Nº 6
TASA DE MOROSIDAD DEL SISTEMA FINANCIERO 1/2/
 (Porcentaje)

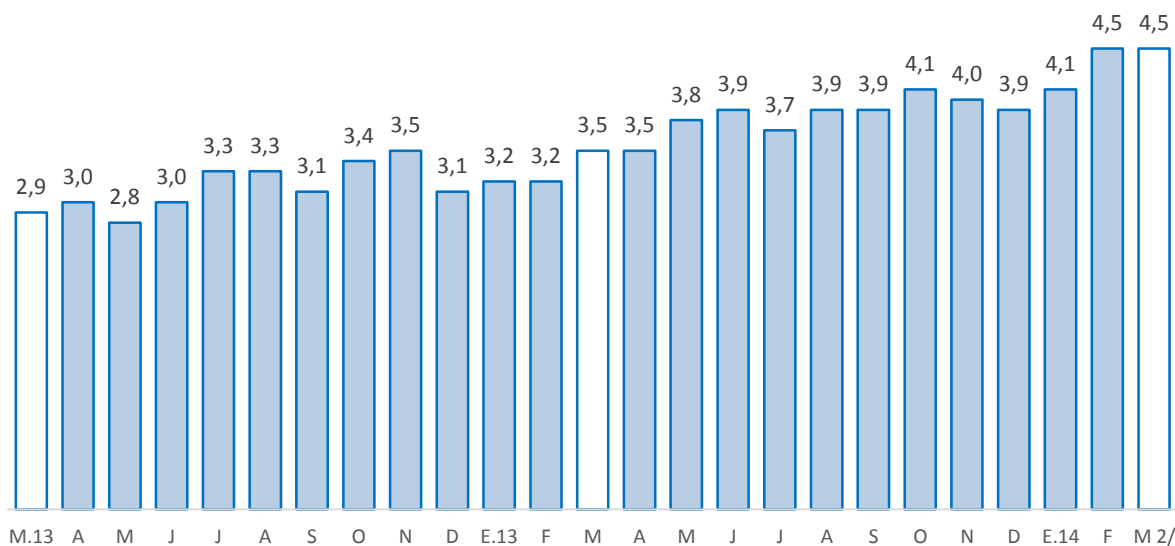

1/ Morosidad = (créditos vencidos + créditos en cobranza judicial) / colocaciones brutas.

2/ Preliminar

Fuente: Superintendencia de Banca, Seguros y AFP.

Elaboración: BCRP, Sucursal Huancayo. Departamento de Estudios Económicos

2. Depósitos en el sistema financiero

- Los depósitos en el sistema financiero (S/. 815,3 millones) aumentaron 15,3 por ciento en términos nominales, sostenido en la mayor captación de depósitos en ahorro (25,8 por ciento de incremento), a la vista (7,2 por ciento) y a plazos (11,2 por ciento más). La expansión se registró en los depósitos en moneda nacional (16,1 por ciento) y en moneda extranjera (9,4 por ciento).
- Por tipo de instituciones, los depósitos en la banca múltiple, que captaron el 54,1 por ciento del total, aumentaron en 32,3 por ciento; mientras que en las instituciones no bancarias (con 11,2 por ciento de participación) creció en 0,9 por ciento. El Banco de la Nación, que captó el 34,7 por ciento del total, disminuyó en 2,0 por ciento.

CUADRO Nº 8
DEPÓSITOS DEL SISTEMA FINANCIERO
(Saldos en miles de nuevos soles)

| | Estructura % | Marzo | | Variación % | Contribución 1/ |
|-----------------------------------|--------------|----------------|----------------|-------------|--------------------|
| | Marzo 2014 | 2 013 | 2 014 | | |
| Banco de la Nación | 34,7 | 288 676 | 283 045 | -2,0 | -0,8 |
| Banca Múltiple | 54,1 | 333 358 | 441 067 | 32,3 | 15,2 |
| Instituciones No Bancarias | 11,2 | 85 103 | 91 210 | 7,2 | 0,9 |
| Cajas Municipales | 10,2 | 76 742 | 83 283 | 8,5 | 0,9 |
| Cajas Rurales | 0,0 | 444 | 150 | -66,3 | 0,0 |
| Financieras | 1,0 | 7 916 | 7 778 | -1,8 | 0,0 |
| Total | 100,0 | 707 136 | 815 322 | 15,3 | 15,3 |
| Vista | 36,5 | 277 674 | 297 706 | 7,2 | 2,8 |
| Ahorro | 42,2 | 273 471 | 344 085 | 25,8 | 10,0 |
| Aplazos | 21,3 | 155 991 | 173 531 | 11,2 | 2,5 |
| En moneda nacional | 89,2 | 626 367 | 726 966 | 16,1 | 14,2 |
| En moneda extranjera | 10,8 | 80 769 | 88 356 | 9,4 | 1,1 |

1/ En puntos porcentuales

Fuente: Superintendencia de Banca, Seguros y AFP

Elaboración: BCRP, Sucursal Huancayo. Departamento de Estudios Económicos.

GRÁFICO Nº 7
CRECIMIENTO DE LOS DEPÓSITOS DEL SISTEMA FINANCIERO
(Variación % respecto a similar mes del año anterior)

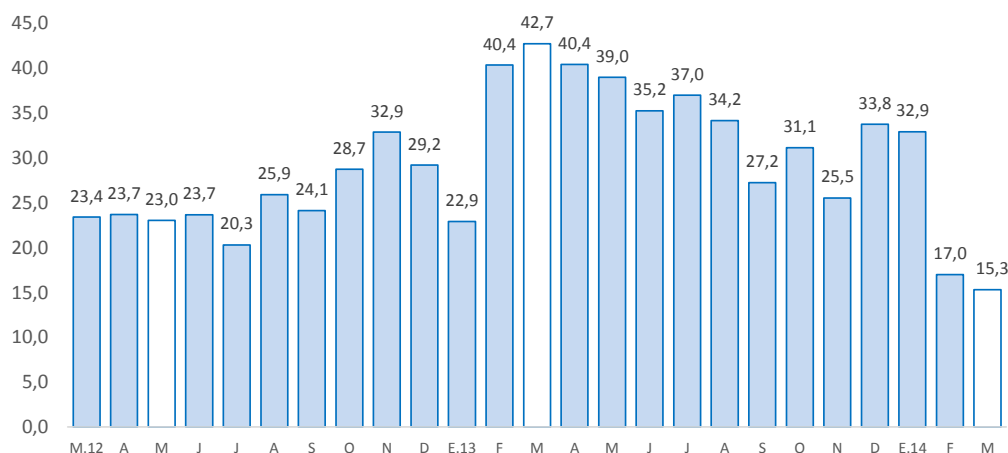

Fuente: Superintendencia de Banca, Seguros y AFP.

Elaboración: BCRP, Sucursal Huancayo. Departamento de Estudios Económicos.

V. FINANZAS PÚBLICAS

1. Consumo público

- El consumo público durante marzo (S/. 66,5 millones) creció en 39,8 por ciento de variación real interanual, influenciado por el Gobierno Regional (59,0 por ciento) y contrarrestado parcialmente por las municipalidades (-3,6 por ciento). En el Gobierno Regional, cuyo gasto representó el 78,9 por ciento del total, el incremento se asoció a mayores remuneraciones y compra de bienes y servicios, mientras que en los municipios (con 21,1 por ciento de participación) se relacionó a menores pagos por remuneraciones y compra de bienes y servicios.
- Entre enero y marzo, el consumo público (S/. 166,4 millones) aumentó 28,2 por ciento interanual, en términos reales, por el incremento del gasto en el Gobierno Regional (35,4 por ciento) y las municipalidades (8,2 por ciento); explicado en ambos casos por mayores remuneraciones y compra de bienes y servicios. El gasto en el Gobierno Regional significó el 77,5 por ciento del total y en las municipalidades el 22,5 por ciento restante.

CUADRO N° 9
CONSUMO PÚBLICO /1 /2
(Miles de nuevos soles)

| | Marzo | | | Enero - Marzo | | |
|-------------------|---------------|---------------|-------------|----------------|----------------|-------------|
| | 2 013 | 2 014 | Var.% real | 2 013 | 2 014 | Var.% real |
| Gobierno Regional | 31 925 | 52 467 | 59,0 | 92 103 | 128 974 | 35,4 |
| Gobiernos locales | 14 125 | 14 069 | -3,6 | 33 442 | 37 405 | 8,2 |
| Total | 46 050 | 66 536 | 39,8 | 125 545 | 166 379 | 28,2 |

1/ Información actualizada al 30 de abril de 2014.

2/ Comprende el gasto en remuneraciones y en bienes y servicios

Fuente: Ministerio de Economía y Finanzas

Elaboración: BCRP, Sucursal Huancayo. Dpto. de Estudios Económicos.

2. Inversión pública

- La inversión pública en Huánuco totalizó en marzo S/. 64,2 millones, superior en S/. 6,4 millones (7,5 por ciento en términos reales) ante los mayores gastos devengados en el Gobierno Central y municipalidades. En los municipios, cuyo gasto aumentó en S/. 6,7 millones, se asoció a saneamiento al crecer su gasto en S/. 12,0 millones (276,8 por ciento); mientras que en el Gobierno Central, con S/. 3,9 millones más, se explicó por el mayor monto devengado en educación (S/. 4,8 millones o 722,1 por ciento más).
- En el periodo enero-marzo, la inversión pública acumuló S/. 98,6 millones, inferior en S/. 3,0 millones (-6,2 por ciento en términos reales) ante la contracción registrada en el Gobierno Regional (-16,1 por ciento) y las municipalidades (-6,0 por ciento).
- En cuanto al avance de la inversión pública, lo ejecutado entre enero y marzo de 2014 significó el 12,2 por ciento de su Presupuesto Institucional Modificado (PIM). Los municipios registraron un avance de 18,4 por ciento, seguido por el Gobierno Regional (9,9 por ciento) y el Gobierno Central (6,7 por ciento).

CUADRO Nº 10
INVERSIÓN PÚBLICA 1/ 2/
(Miles de nuevos soles)

| | Marzo | | | Enero - Marzo | | |
|-------------------|---------------|---------------|------------|----------------|---------------|-------------|
| | 2 013 | 2 014 | Var.% real | 2 013 | 2 014 | Var.% real |
| Gobierno Nacional | 4 989 | 8 874 | 72,1 | 16 221 | 18 180 | 8,4 |
| Gobierno Regional | 21 358 | 17 166 | -22,3 | 25 041 | 21 720 | -16,1 |
| Gobiernos locales | 31 415 | 38 150 | 17,5 | 60 392 | 58 719 | -6,0 |
| Total | 57 762 | 64 190 | 7,5 | 101 654 | 98 619 | -6,2 |

1/ Información actualizada al 30 de abril de 2014.

2/ Comprende la adquisición de activos no financieros

Fuente: Ministerio de Economía y Finanzas

Elaboración: BCRP, Sucursal Huancayo. Dpto. de Estudios Económicos.

GRÁFICO Nº 8
CRECIMIENTO DE LA INVERSIÓN PÚBLICA
(Variación % real)

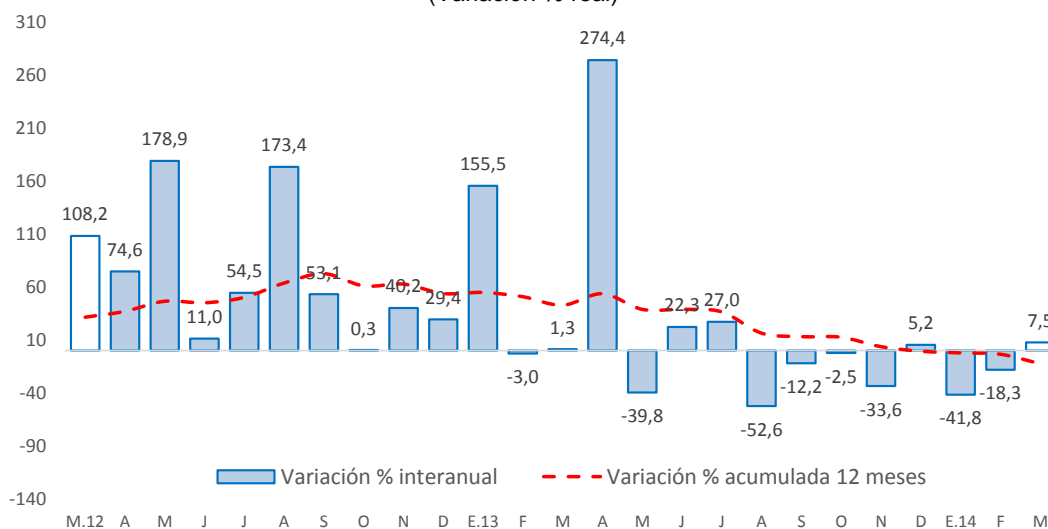

Fuente: Ministerio de Economía y Finanzas

- Entre los principales proyectos que se ejecutaron entre enero y marzo, en el Gobierno Nacional destacó la “Rehabilitación y remodelación de la infraestructura educativa y equipamiento de la institución educativa Juan José Crespo y Castillo ubicada en la provincia de Ambo y distrito de Ambo” con un gasto de S/. 3,9 millones; así como la “Rehabilitación y remodelación de la infraestructura educativa y equipamiento de la institución educativa Aurelio Cárdenas Pachas ubicada en la provincia de Dos de Mayo y distrito de La Unión”, con un monto devengado de S/. 2,5 millones.
- En el Gobierno Regional, sobresalió la “Instalación de infraestructura de riego Garbanzo - Ingenio - Conchumayo - El Valle, distrito de Santa María del Valle - Huanuco”, con un monto devengado entre enero y marzo de S/. 1,9 millones.
- Entre los gobiernos locales, sobresalió la “Ampliación y mejoramiento del servicio de agua potable e instalación del sistema de alcantarillado y letrinas del centro poblado de Manchuria, distrito de Monzón - Huamalíes”, con un gasto de S/. 2,8 millones en el acumulado; y la “Ampliación y mejoramiento del servicio de agua potable e instalación del sistema de alcantarillado y letrinas en el centro poblado Tazo Grande, distrito de Monzón - Huamalíes” con un monto devengado de S/. 2,3 millones entre enero y marzo.



VI. ANEXOS



ANEXO 1

HUÁNUCO: PRODUCCIÓN AGROPECUARIA 1/
(En toneladas métricas)

| CULTIVOS | 2 013 | | | | | | | | | | 2 014 | | | CULTIVOS |
|----------------------------|---------|---------|---------|---------|---------|---------|---------|---------|---------|---------|---------|---------|---------|----------------------------|
| | MAR | ABR | MAY | JUN | JUL | AGO | SET | OCT | NOV | DIC | ENE | FEB | MAR | |
| AGRÍCOLA | | | | | | | | | | | | | | AGRÍCOLA |
| CONSUMO INTERNO | | | | | | | | | | | | | | CONSUMO INTERNO |
| Ajo | 0 | 24 | 115 | 100 | 31 | 0 | 20 | 27 | 0 | 0 | 0 | 0 | 0 | Ajo |
| Arroz Cáscara | 3 871 | 3 437 | 2 392 | 1 543 | 1 819 | 2 032 | 2 018 | 1 395 | 1 387 | 1 424 | 2 624 | 3 606 | 3 301 | Arroz Cáscara |
| Arveja Grano Seco | 0 | 102 | 176 | 665 | 417 | 198 | 56 | 37 | 10 | 0 | 0 | 0 | 0 | Arveja Grano Seco |
| Arveja Grano Verde | 1 660 | 2 737 | 3 567 | 4 000 | 2 289 | 1 600 | 3 251 | 3 127 | 3 343 | 1 362 | 772 | 1 113 | 1 758 | Arveja Grano Verde |
| Camote | 825 | 724 | 457 | 407 | 238 | 225 | 333 | 386 | 413 | 255 | 131 | 346 | 882 | Camote |
| Cebada Grano | 0 | 0 | 786 | 3 293 | 4 438 | 1 744 | 136 | 0 | 0 | 0 | 0 | 0 | 0 | Cebada Grano |
| Cebolla | 246 | 479 | 564 | 502 | 268 | 10 | 456 | 503 | 100 | 209 | 22 | 0 | 195 | Cebolla |
| Frijol Grano Seco | 387 | 307 | 659 | 1 901 | 2 105 | 1 705 | 692 | 331 | 341 | 257 | 357 | 364 | 414 | Frijol Grano Seco |
| Granadilla | 158 | 428 | 621 | 606 | 596 | 485 | 372 | 176 | 99 | 117 | 59 | 79 | 192 | Granadilla |
| Haba Grano Seco | 0 | 18 | 291 | 1 380 | 2 003 | 916 | 161 | 0 | 0 | 0 | 0 | 0 | 0 | Haba Grano Seco |
| Haba Grano Verde | 315 | 1 162 | 1 099 | 675 | 1 044 | 255 | 142 | 20 | 0 | 0 | 27 | 121 | 346 | Haba Grano Verde |
| Maíz Amiláceo | 0 | 0 | 1 955 | 6 824 | 7 043 | 3 245 | 502 | 0 | 0 | 0 | 0 | 0 | 0 | Maíz Amiláceo |
| Maíz Choclo | 2 037 | 2 917 | 1 029 | 1 105 | 99 | 214 | 463 | 397 | 242 | 78 | 123 | 456 | 1 782 | Maíz Choclo |
| Naranja | 199 | 387 | 761 | 1 497 | 2 292 | 2 421 | 1 555 | 1 057 | 531 | 334 | 86 | 141 | 187 | Naranja |
| Oca | 14 | 753 | 1 845 | 1 298 | 267 | 0 | 0 | 0 | 0 | 0 | 0 | 0 | 73 | Oca |
| Olluco | 1 983 | 2 259 | 3 614 | 3 754 | 1 495 | 18 | 0 | 46 | 154 | 1 058 | 2 459 | 2 191 | 1 915 | Olluco |
| Papa Blanca | 34 518 | 69 515 | 33 680 | 13 105 | 5 867 | 6 228 | 23 853 | 35 446 | 52 767 | 58 005 | 46 764 | 40 273 | 34 756 | Papa Blanca |
| Papa Amarilla+Color | 17 218 | 29 619 | 26 869 | 14 439 | 8 018 | 4 024 | 7 071 | 16 663 | 29 372 | 24 021 | 17 011 | 14 848 | 18 035 | Papa Amarilla+Color |
| Papaya | 192 | 206 | 204 | 231 | 240 | 237 | 214 | 183 | 231 | 238 | 511 | 515 | 534 | Papaya |
| Piña | 963 | 891 | 855 | 954 | 992 | 1 108 | 1 336 | 1 563 | 1 629 | 1 442 | 1 053 | 1 022 | 948 | Piña |
| Plátano | 12 364 | 11 869 | 12 620 | 12 578 | 12 659 | 12 937 | 12 670 | 12 815 | 12 862 | 12 991 | 15 318 | 15 402 | 15 308 | Plátano |
| Tomate | 559 | 311 | 276 | 220 | 97 | 475 | 502 | 530 | 336 | 405 | 145 | 170 | 506 | Tomate |
| Trigo | 0 | 0 | 652 | 4 105 | 6 989 | 3 939 | 123 | 0 | 3 | 0 | 0 | 0 | 0 | Trigo |
| Yuca | 4 672 | 4 646 | 4 829 | 4 305 | 5 406 | 6 153 | 5 419 | 5 050 | 4 126 | 3 189 | 4 061 | 3 988 | 4 602 | Yuca |
| Zanahoria | 916 | 1 561 | 2 069 | 764 | 202 | 373 | 748 | 1 072 | 566 | 198 | 412 | 607 | 850 | Zanahoria |
| Zapallo | 4 267 | 3 800 | 722 | 525 | 26 | 102 | 205 | 152 | 52 | 91 | 686 | 1 703 | 3 312 | Zapallo |
| Otros Cons. Interno | 2 673 | 2 966 | 3 774 | 3 596 | 2 293 | 1 648 | 1 814 | 2 119 | 2 337 | 2 611 | 2 395 | 2 527 | 2 708 | Otros Cons. Interno |
| INDUSTRIAL Y/O EXP. | | | | | | | | | | | | | | INDUSTRIAL Y/O EXP. |
| Cacao | 210 | 297 | 415 | 394 | 290 | 214 | 165 | 132 | 137 | 98 | 227 | 236 | 303 | Cacao |
| Café | 250 | 446 | 600 | 671 | 468 | 205 | 42 | 16 | 7 | 3 | 65 | 135 | 252 | Café |
| Maíz A. Duro | 7 178 | 3 703 | 1 438 | 333 | 701 | 1 277 | 1 108 | 1 026 | 1 031 | 2 904 | 5 241 | 4 863 | 5 810 | Maíz A. Duro |
| Otros Industrial y/o Exp. | 655 | 660 | 540 | 505 | 430 | 409 | 415 | 387 | 372 | 368 | 1 057 | 1 088 | 1 132 | Otros Industrial y/o Exp. |
| PECUARIO | | | | | | | | | | | | | | PECUARIO |
| CARNE 2/ | | | | | | | | | | | | | | CARNE 2/ |
| Carne Ave | 64,2 | 108,9 | 136,2 | 166,9 | 163,6 | 149,5 | 143,0 | 158,7 | 160,1 | 164,4 | 109,2 | 72,5 | 70,5 | Carne Ave |
| Carne Ovino | 124,2 | 132,1 | 132,2 | 133,0 | 141,0 | 132,0 | 128,1 | 125,9 | 120,1 | 127,3 | 108,1 | 112,3 | 119,9 | Carne Ovino |
| Carne Porcino | 379,7 | 420,8 | 468,5 | 438,4 | 480,2 | 451,1 | 474,0 | 504,3 | 482,5 | 570,3 | 373,7 | 362,1 | 423,3 | Carne Porcino |
| Carne Vacuno | 1 204,5 | 1 598,0 | 1 880,3 | 1 746,3 | 1 984,2 | 1 753,3 | 1 842,7 | 1 631,7 | 1 566,9 | 1 662,9 | 1 124,0 | 1 125,6 | 1 073,7 | Carne Vacuno |
| Carne Caprino | 14,7 | 17,1 | 18,0 | 17,1 | 20,9 | 21,6 | 18,9 | 17,4 | 16,7 | 19,4 | 16,2 | 16,1 | 16,0 | Carne Caprino |
| Carne Alpaca | 0,9 | 0,8 | 0,8 | 2,1 | 2,6 | 1,9 | 1,4 | 1,5 | 1,5 | 1,9 | 1,6 | 1,5 | 1,3 | Carne Alpaca |
| Carne Llama | 0,9 | 1,1 | 0,0 | 1,2 | 0,9 | 1,3 | 1,1 | 1,3 | 1,1 | 1,3 | 0,9 | 1,1 | 0,9 | Carne Llama |
| Huevo | 92,2 | 94,2 | 97,1 | 97,4 | 90,6 | 91,4 | 91,7 | 87,1 | 82,6 | 91,9 | 98,8 | 101,7 | 101,1 | Huevo |
| Leche | 3 437,5 | 3 396,3 | 3 458,2 | 3 312,8 | 3 330,8 | 3 230,7 | 3 035,9 | 3 061,5 | 3 024,0 | 3 216,2 | 2 697,1 | 2 118,9 | 2 174,0 | Leche |
| Lana | 20,2 | 55,2 | 65,4 | 9,9 | 5,1 | 66,1 | 0,0 | 50,3 | 60,9 | 0,0 | 3,0 | 9,4 | 15,6 | Lana |
| FIBRA | | | | | | | | | | | | | | FIBRA |
| Fibra de Alpaca | 0,0 | 0,0 | 0,0 | 0,1 | 0,1 | 0,1 | 0,0 | 0,0 | 0,0 | 0,1 | 0,0 | 0,0 | 0,0 | Fibra de Alpaca |
| Fibra de Llama | 0,0 | 0,0 | 0,0 | 0,0 | 0,0 | 0,0 | 0,0 | 0,0 | 0,0 | 0,0 | 0,0 | 0,0 | 0,0 | Fibra de Llama |

1/ Cifras preliminares

2/ Peso Neto, no de animales en pie.

FUENTE: MINAGRI

ELABORACIÓN: BCRP. Sucursal Huancayo. Departamento de Estudios Económicos.

ANEXO 2

**HUÁNUCO: PRODUCCIÓN MINERA METÁLICA 1/
(Contenido Fino)**

| Producción Metálica Concentración | 2 013 | | | | | | | | | | 2 014 | | | Producción Metálica Concentración |
|--------------------------------------|-------|-------|-------|-------|-------|-------|-------|-------|-------|-------|-------|-------|-------|--------------------------------------|
| | MAR | ABR | MAY | JUN | JUL | AGO | SET | OCT | NOV | DIC | ENE | FEB | MAR | |
| COBRE (TMF) | 331 | 313 | 278 | 256 | 276 | 283 | 272 | 291 | 266 | 201 | 130 | 207 | 187 | COBRE (TMF) |
| PLOMO (TMF) | 858 | 963 | 830 | 785 | 939 | 945 | 988 | 1 010 | 905 | 1 126 | 461 | 681 | 752 | PLOMO (TMF) |
| ZINC (TMF) | 1 971 | 1 996 | 1 895 | 1 513 | 2 064 | 2 277 | 2 109 | 1 909 | 1 899 | 2 190 | 1 237 | 1 673 | 1 813 | ZINC (TMF) |
| PLATA (Kg.f) | 5 002 | 5 861 | 4 648 | 4 028 | 4 509 | 4 856 | 5 206 | 5 090 | 5 106 | 5 619 | 3 050 | 5 142 | 5 161 | PLATA (kg.f) |

1/ Cifras preliminares.

FUENTE: MINEM

ELABORACIÓN: BCRP, Sucursal Huancayo. Departamento de Estudios Económicos



ANEXO 3

HUÁNUCO: EXPORTACIONES FOB POR TIPO DE PRODUCTOS 1/
(Miles US\$ valor FOB)

| TIPO | 2 013 | | | | | | | | | | 2 014 | | | TIPO |
|-----------------------------------|--------------|---------------|---------------|---------------|--------------|--------------|---------------|--------------|--------------|--------------|---------------|--------------|--------------|-----------------------------------|
| | MAR | ABR | MAY | JUN | JUL | AGO | SET | OCT | NOV | DIC | ENE | FEB | MAR | |
| Productos Tradicionales | 2 754 | 14 596 | 27 368 | 21 926 | 4 906 | 3 722 | 15 313 | 3 393 | 3 089 | 4 878 | 11 322 | 7 438 | 648 | Productos Tradicionales |
| Agrícola | 0 | 0 | 0 | 238 | 84 | 238 | 803 | 1 189 | 0 | 68 | 641 | 0 | 0 | Agropecuario |
| Minero | 2 754 | 14 596 | 27 368 | 21 688 | 4 822 | 3 484 | 14 510 | 2 204 | 3 089 | 4 809 | 10 681 | 7 438 | 648 | Minero |
| Productos No Tradicionales | 1 270 | 838 | 1 478 | 1 514 | 341 | 992 | 505 | 402 | 749 | 643 | 1 004 | 638 | 495 | Productos No Tradicionales |
| Agropecuario | 1 177 | 838 | 1 478 | 1 454 | 341 | 992 | 505 | 402 | 749 | 643 | 960 | 637 | 495 | Agropecuario |
| Pesquero | 0 | 0 | 0 | 2 | 0 | 0 | 0 | 0 | 0 | 0 | 0 | 0 | 0 | Pesquero |
| Textil | 93 | 0 | 0 | 16 | 0 | 0 | 0 | 0 | 0 | 0 | 0 | 0 | 0 | Textil |
| Maderas y papeles, y sus manuf. | 0 | 0 | 0 | 0 | 0 | 0 | 0 | 0 | 0 | 0 | 0 | 1 | 0 | Maderas y papeles, y sus manuf. |
| Químicos | 0 | 0 | 0 | 0 | 0 | 0 | 0 | 0 | 0 | 0 | 0 | 0 | 0 | Químicos |
| Minería No Metálica | | | | 0 | 0 | 0 | 0 | 0 | 0 | 0 | 0 | 0 | 0 | Minería No Metálica |
| Sidero-Metalúrgico | | | | 42 | 0 | 0 | 0 | 0 | 0 | 0 | 0 | 0 | 0 | Sidero-Metalúrgico |
| Otros No Tradicionales | 0 | 0 | 0 | 0 | 0 | 0 | 0 | 0 | 0 | 0 | 44 | 0 | 0 | Otros No Tradicionales |
| TOTAL EXPORTACIONES | 4 024 | 15 434 | 28 846 | 23 440 | 5 247 | 4 715 | 15 818 | 3 795 | 3 838 | 5 520 | 12 326 | 8 076 | 1 143 | TOTAL EXPORTACIONES |

1/ Cifras Preliminares.

FUENTE: SUNAT

ELABORACIÓN: BCRP. Sucursal Huancayo. Departamento de Estudios Económicos.

ANEXO 4

HUÁNUCO: EXPORTACIONES FOB DE PRODUCTOS NO TRADICIONALES 1/

(Miles US\$ valor FOB)

| TIPO | 2 013 | | | | | | | | | | 2 014 | | | TIPO |
|---------------------------------|--------------|------------|--------------|--------------|------------|------------|------------|------------|------------|------------|--------------|------------|------------|---------------------------------|
| | MAR | ABR | MAY | JUN | JUL | AGO | SET | OCT | NOV | DIC | ENE | FEB | MAR | |
| Agropecuarios | 1 177 | 838 | 1 478 | 1 454 | 341 | 992 | 505 | 402 | 749 | 643 | 960 | 637 | 495 | Agropecuarios |
| Cacao | 908 | 132 | 1 232 | 1 276 | 339 | 971 | 505 | 397 | 711 | 630 | 958 | 619 | 461 | Cacao |
| Chocolate | 0 | 0 | 0 | 0 | 0 | 126 | 0 | 23 | 19 | 1 | 37 | 0 | 0 | Chocolate |
| Pasta de cacao | 0 | 0 | 0 | 0 | 0 | 0 | 0 | 0 | 0 | 0 | 0 | 0 | 0 | Pasta de cacao |
| Manteca de cacao | 593 | 69 | 82 | 62 | 0 | 0 | 0 | 0 | 0 | 0 | 0 | 0 | 0 | Manteca de cacao |
| Cacao en grano y en polvo | 11 | 0 | 114 | 97 | 0 | 17 | 143 | 0 | 0 | 152 | 224 | 0 | 0 | Cacao en grano y en polvo |
| Resto de cacao | 305 | 63 | 1 036 | 1 117 | 339 | 828 | 362 | 374 | 693 | 478 | 697 | 619 | 461 | Resto de cacao |
| Esparragos | 0 | 0 | 0 | 0 | 0 | 0 | 0 | 0 | 0 | 0 | 0 | 0 | 0 | Esparragos |
| Tara | 0 | 0 | 165 | 169 | 0 | 0 | 0 | 0 | 31 | 0 | 0 | 0 | 28 | Tara |
| Flores y capullos | 5 | 0 | 0 | 0 | 0 | 0 | 0 | 0 | 0 | 1 | 2 | 2 | 7 | Flores y capullos |
| Semillas | 0 | 74 | 0 | 0 | 0 | 0 | 0 | 0 | 0 | 0 | 0 | 0 | 0 | Semillas |
| Resto | 263 | 632 | 81 | 8 | 2 | 21 | 1 | 5 | 7 | 11 | 0 | 15 | 0 | Resto |
| Pesquero | 0 | 0 | 0 | 0 | 0 | 0 | 0 | 0 | 0 | 0 | 0 | 0 | 0 | Pesquero |
| Crustaceo y molusco congelado | 0 | 0 | 0 | 0 | 0 | 0 | 0 | 0 | 0 | 0 | 0 | 0 | 0 | Crustaceo y molusco congelado |
| Pescado seco | 0 | 0 | 0 | 0 | 0 | 0 | 0 | 0 | 0 | 0 | 0 | 0 | 0 | Pescado seco |
| Resto | 0 | 0 | 0 | 0 | 0 | 0 | 0 | 0 | 0 | 0 | 0 | 0 | 0 | Resto |
| Textiles | 0 | 0 | 0 | 42 | 0 | 0 | 0 | 0 | 0 | 0 | 0 | 0 | 0 | Textiles |
| Maderas y papeles | 0 | 0 | 0 | 0 | 0 | 0 | 0 | 0 | 0 | 0 | 0 | 1 | 0 | Maderas y papeles |
| Madera aserrada | 0 | 0 | 0 | 0 | 0 | 0 | 0 | 0 | 0 | 0 | 0 | 1 | 0 | Madera aserrada |
| Tablillas y frisos para parques | 0 | 0 | 0 | 0 | 0 | 0 | 0 | 0 | 0 | 0 | 0 | 0 | 0 | Tablillas y frisos para parques |
| Papel | 0 | 0 | 0 | 0 | 0 | 0 | 0 | 0 | 0 | 0 | 0 | 0 | 0 | Papel |
| Químicos | 0 | 0 | 0 | 0 | 0 | 0 | 0 | 0 | 0 | 0 | 44 | 0 | 0 | Químicos |
| Minería No Metálica | 0 | 0 | 0 | 2 | 0 | 0 | 0 | 0 | 0 | 0 | 0 | 0 | 0 | Minería No Metálica |
| Sidero-Metalúrgico | 0 | 0 | 0 | 0 | 0 | 0 | 0 | 0 | 0 | 0 | 0 | 0 | 0 | Sidero-Metalúrgico |
| Otros No Tradicionales | 93 | 0 | 0 | 16 | 0 | 0 | 0 | 0 | 0 | 0 | 0 | 0 | 0 | Otros No Tradicionales |
| TOTAL | 1 270 | 838 | 1 478 | 1 514 | 341 | 992 | 505 | 402 | 749 | 643 | 1 004 | 638 | 495 | TOTAL |

1/ Cifras Preliminares.

FUENTE: SUNAT

ELABORACIÓN: BCRP, Sucursal Huancayo, Departamento de Estudios Económicos.



ANEXO 5

HUÁNUCO: INGRESOS CORRIENTES DEL GOBIERNO CENTRAL 1/
(Miles de nuevos soles)

| | 2 013 | | | | | | | | | | 2 014 | | | |
|--|--------------|--------------|--------------|--------------|--------------|--------------|--------------|--------------|--------------|--------------|---------------|--------------|--------------|--|
| | MAR | ABR | MAY | JUN | JUL | AGO | SET | OCT | NOV | DIC | ENE | FEB | MAR | |
| I. INGRESOS TRIBUTARIOS | 7 149 | 8 498 | 6 815 | 6 319 | 6 930 | 7 801 | 7 009 | 7 864 | 7 618 | 8 242 | 10 817 | 7 484 | 7 668 | I. INGRESOS TRIBUTARIOS |
| 1). Impuesto a la Renta | 4 781 | 5 949 | 4 455 | 4 067 | 4 318 | 4 705 | 4 413 | 4 620 | 4 735 | 4 725 | 6 219 | 4 620 | 5 576 | 1). Impuesto a la Renta |
| Personas Naturales | 1 240 | 1 425 | 1 174 | 1 127 | 1 212 | 1 345 | 1 299 | 1 411 | 1 464 | 1 615 | 2 022 | 1 470 | 1 531 | Personas Naturales |
| Personas Jurídicas | 2 963 | 2 916 | 2 718 | 2 660 | 2 904 | 3 112 | 2 950 | 3 085 | 3 029 | 2 951 | 4 149 | 3 086 | 2 906 | Personas Jurídicas |
| Regularización | 579 | 1 608 | 563 | 280 | 203 | 248 | 164 | 124 | 241 | 159 | 48 | 64 | 1 139 | Regularización |
| 2). Impuesto a las Importaciones | 0 | 0 | 0 | 0 | 0 | 0 | 0 | 0 | 0 | 0 | 0 | 0 | 0 | 2). Impuesto a las Importaciones |
| 3). Impuesto a la Prod. y Consumo | 1 054 | 890 | 1 085 | 995 | 1 254 | 1 562 | 1 177 | 1 208 | 1 390 | 1 618 | 2 198 | 1 577 | 1 138 | 3). Impuesto a la Prod. y Consumo |
| Impuesto General a las Ventas | 1 049 | 882 | 1 078 | 983 | 1 243 | 1 549 | 1 167 | 1 198 | 1 373 | 1 611 | 2 188 | 1 567 | 1 129 | Impuesto General a las Ventas |
| Impuesto Selectivo al Consumo (ISC) | 5 | 8 | 7 | 12 | 11 | 12 | 11 | 10 | 17 | 7 | 11 | 11 | 9 | Impuesto Selectivo al Consumo (ISC) |
| 4). Otros Ingresos Tributarios | 1 314 | 1 659 | 1 275 | 1 257 | 1 358 | 1 534 | 1 419 | 2 036 | 1 493 | 1 899 | 2 400 | 1 287 | 955 | 4). Otros Ingresos Tributarios |
| II. INGRESOS NO TRIBUTARIOS | 0 | 0 | 0 | 0 | 0 | 0 | 0 | 0 | 0 | 0 | 0 | 0 | 0 | II. INGRESOS NO TRIBUTARIOS |
| TOTAL INGRESOS CORRIENTES (I+II) | 7 149 | 8 498 | 6 815 | 6 319 | 6 930 | 7 801 | 7 009 | 7 864 | 7 618 | 8 242 | 10 817 | 7 484 | 7 668 | TOTAL INGRESOS CORRIENTES (I+II) |

1/ Cifras Preliminares.

FUENTE: SUNAT

ELABORACIÓN: BCRP, Sucursal Huancayo. Departamento de Estudios Económicos

ANEXO 6

HUÁNUCO: GASTOS NO FINANCIEROS DEL GOBIERNO REGIONAL 1/

(Miles de nuevos soles)

| | 2 013 | | | | | | | | | | 2 014 | | | |
|--|---------------|----------------|---------------|---------------|---------------|---------------|---------------|---------------|---------------|----------------|---------------|---------------|---------------|--|
| | MAR | ABR | MAY | JUN | JUL | AGO | SET | OCT | NOV | DIC | ENE | FEB | MAR | |
| GASTOS NO FINANCIEROS | 58 360 | 111 941 | 46 162 | 55 867 | 51 941 | 71 060 | 54 829 | 61 743 | 69 663 | 149 133 | 46 835 | 42 453 | 73 914 | GASTOS NO FINANCIEROS |
| a. GASTOS CORRIENTES | 37 001 | 39 556 | 41 712 | 41 841 | 48 583 | 63 416 | 40 600 | 46 262 | 48 339 | 70 703 | 45 575 | 39 159 | 56 666 | a. GASTOS CORRIENTES |
| 1. Personal y Obligaciones Sociales | 25 891 | 26 101 | 26 539 | 27 939 | 30 135 | 26 097 | 27 283 | 28 265 | 28 350 | 32 604 | 34 846 | 29 212 | 27 075 | 1. Personal y Obligaciones Sociales |
| 2. Pensiones y Otras Prest. Sociales | 3 042 | 3 601 | 3 043 | 3 229 | 4 135 | 3 062 | 3 133 | 3 161 | 3 397 | 5 393 | 4 319 | 3 243 | 3 120 | 2. Pensiones y Otras Prest. Sociales |
| 3. Bienes y Servicios | 6 034 | 7 841 | 9 503 | 8 319 | 11 097 | 30 414 | 9 715 | 11 266 | 11 907 | 25 036 | 6 160 | 6 288 | 25 392 | 3. Bienes y Servicios |
| 4. Otros Gastos Corrientes | 2 035 | 2 013 | 2 627 | 2 353 | 3 217 | 3 842 | 470 | 3 570 | 4 685 | 7 670 | 250 | 415 | 1 080 | 4. Otros Gastos Corrientes |
| b. GASTOS DE CAPITAL | 21 358 | 72 385 | 4 450 | 14 026 | 3 358 | 7 644 | 14 229 | 15 481 | 21 324 | 78 430 | 1 260 | 3 295 | 17 248 | b. GASTOS DE CAPITAL |
| 1. Adquisición de Activos No Financieros | 21 358 | 72 340 | 4 195 | 5 187 | 3 268 | 7 498 | 14 219 | 15 428 | 21 224 | 78 373 | 1 260 | 3 295 | 17 166 | 1. Adquisición de Activos No Financieros |
| 2. Otros gastos de capital | 0 | 45 | 255 | 8 839 | 90 | 146 | 10 | 53 | 100 | 57 | 0 | 0 | 82 | 2. Otros gastos de capital |

1/ Información actualizada al 30 de abril de 2014

FUENTE: Ministerio de Economía y Finanzas

ELABORACIÓN: BCRP, Sucursal Huancayo. Departamento de Estudios Económicos

ANEXO 7

HUÁNUCO: GASTOS NO FINANCIEROS DE LOS GOBIERNOS LOCALES 1/

(Miles de nuevos soles)

| | 2 013 | | | | | | | | | | 2 014 | | | |
|--|---------------|---------------|---------------|---------------|---------------|---------------|---------------|---------------|---------------|----------------|---------------|---------------|---------------|--|
| | MAR | ABR | MAY | JUN | JUL | AGO | SET | OCT | NOV | DIC | ENE | FEB | MAR | |
| GASTOS NO FINANCIEROS | 47 010 | 41 927 | 43 782 | 54 488 | 78 514 | 52 583 | 38 870 | 57 204 | 58 920 | 128 371 | 16 120 | 30 970 | 53 696 | GASTOS NO FINANCIEROS |
| a. GASTOS CORRIENTES | 15 535 | 14 855 | 17 131 | 16 774 | 19 925 | 17 448 | 17 006 | 18 231 | 16 310 | 25 821 | 11 011 | 13 906 | 15 244 | a. GASTOS CORRIENTES |
| 1. Personal y Obligaciones Sociales | 3 443 | 3 118 | 3 007 | 2 928 | 3 794 | 3 092 | 2 773 | 3 245 | 2 891 | 3 165 | 3 888 | 3 352 | 3 314 | 1. Personal y Obligaciones Sociales |
| 2. Pensiones y Otras Prest. Sociales | 481 | 983 | 1 827 | 1 680 | 2 108 | 1 897 | 2 029 | 2 235 | 1 667 | 4 367 | 320 | 377 | 510 | 2. Pensiones y Otras Prest. Sociales |
| 3. Bienes y Servicios | 10 682 | 10 015 | 11 296 | 10 720 | 12 358 | 11 284 | 11 088 | 10 825 | 8 959 | 14 179 | 6 475 | 9 621 | 10 755 | 3. Bienes y Servicios |
| 4. Donaciones y Transferencias | 815 | 531 | 866 | 1 231 | 1 490 | 1 036 | 994 | 1 796 | 2 672 | 3 996 | 217 | 428 | 493 | 4. Donaciones y Transferencias |
| 5. Otros Gastos Corrientes | 115 | 208 | 135 | 215 | 175 | 139 | 121 | 130 | 121 | 115 | 111 | 128 | 172 | 5. Otros Gastos Corrientes |
| b. GASTOS DE CAPITAL | 31 475 | 27 073 | 26 652 | 37 714 | 58 589 | 35 136 | 21 864 | 38 973 | 42 610 | 102 551 | 5 109 | 17 064 | 38 453 | b. GASTOS DE CAPITAL |
| 1. Adquisición de Activos No Financieros | 31 415 | 26 565 | 26 537 | 37 693 | 57 468 | 35 069 | 21 833 | 38 934 | 42 267 | 102 488 | 4 285 | 16 284 | 38 150 | 1. Adquisición de Activos No Financieros |
| 2. Otros gastos de capital | 60 | 508 | 114 | 21 | 1 121 | 66 | 31 | 39 | 343 | 62 | 824 | 779 | 303 | 2. Otros gastos de capital |

1/ Información actualizada al 30 de abril de 2014

FUENTE: Ministerio de Economía y Finanzas

ELABORACIÓN: BCRP, Sucursal Huancayo, Departamento de Estudios Económicos

ANEXO 8

HUÁNUCO: MOROSIDAD DEL SISTEMA FINANCIERO 1/
(En porcentajes)

| ENTIDADES FINANCIERAS | 2013 | | | | | | | | | | 2014 | | | ENTIDADES FINANCIERAS |
|---------------------------------------|------------|------------|------------|------------|------------|------------|------------|------------|------------|------------|------------|------------|------------|---------------------------------------|
| | MAR | ABR | MAY | JUN | JUL | AGO | SET | OCT | NOV | DIC | ENE | FEB | MAR | |
| I. BANCA MÚLTIPLE | 3,2 | 3,1 | 3,5 | 3,7 | 2,8 | 3,2 | 3,2 | 3,4 | 3,1 | 3,0 | 3,1 | 4,0 | 4,0 | I. BANCA MÚLTIPLE |
| II. INSTITUCIONES NO BANCARIAS | | | | | | | | | | | | | | II. INSTITUCIONES NO BANCARIAS |
| Financieras | 3,6 | 3,8 | 4,4 | 4,8 | 5,5 | 5,5 | 5,6 | 5,6 | 5,5 | 5,6 | 5,3 | 5,3 | 5,3 | Financieras |
| Cajas Municipales | 4,1 | 4,2 | 4,4 | 4,2 | 4,7 | 4,7 | 4,8 | 5,6 | 5,6 | 5,4 | 6,1 | 6,3 | 6,3 | Cajas Municipales |
| Cajas Rurales | 29,7 | 31,0 | 29,9 | 32,0 | 31,3 | 31,7 | 32,9 | 30,8 | 29,0 | 25,9 | 27,3 | 30,2 | 30,2 | Cajas Rurales |
| Ecpymes | 7,9 | 9,0 | 9,7 | 10,2 | 8,9 | 8,8 | 4,1 | 4,5 | 3,7 | 3,6 | 4,0 | 3,4 | 3,4 | Ecpymes |
| III. ENTIDADES ESTATALES | | | | | | | | | | | | | | III. ENTIDADES ESTATALES |
| Banco de la Nación 2/ | 1,0 | 1,0 | 1,0 | 1,1 | 1,1 | 1,1 | 1,1 | 1,1 | 1,1 | 1,1 | 1,1 | 1,1 | 1,1 | Banco de la Nación 2/ |
| Agrobanco 3/ | | | | 0,6 | 3,2 | 3,8 | 3,4 | 2,3 | 2,1 | 2,2 | 2,0 | 1,8 | 1,8 | Agrobanco 3/ |
| TOTAL | 3,5 | 3,5 | 3,8 | 3,9 | 3,7 | 3,9 | 3,9 | 4,1 | 4,0 | 3,9 | 4,1 | 4,5 | 4,5 | TOTAL |

1/ Cifras preliminares.

2/ Sólo considera los créditos de consumo e hipotecario.

3/ No considera los créditos a las demás empresas del Sistema Financiero.

FUENTE: Superintendencia de Banca, Seguros y AFP

ELABORACIÓN: BCRP, Sucursal Huancayo. Departamento de Estudios Económicos