

BANCO CENTRAL DE RESERVA DEL PERÚ
SUCURSAL HUANCAYO



HUÁNUCO: Síntesis de Actividad Económica
Febrero 2014¹

Departamento de Estudios Económicos

El Banco Central de Reserva del Perú (BCRP) ha considerado presentar un conjunto de indicadores sectoriales de actividad económica con la finalidad de poder realizar el seguimiento del desempeño de la economía departamental. Para el sector real, se ha utilizado el Valor Bruto de Producción a precios del año 2007 para los sectores disponibles. Cabe señalar que a partir de enero 2014, el Instituto Nacional de Estadística (INEI) ha realizado el cambio de año base (de 1994 a 2007) para la construcción del Producto Bruto Interno (PBI) nacional, estando en elaboración la desagregación departamental. En la medida que se publique referida información, el BCRP volvería a elaborar para cada departamento un indicador agregado de actividad económica.

¹ En el presente informe participaron Francisco Callupe Casaño y Miguel Angel Campos Arias.

ÍNDICE

	<i>Página</i>
RESUMEN EJECUTIVO	3
I. ACTIVIDAD PRODUCTIVA.....	5
1. Actividad primaria.....	5
1.1 Sector agropecuario	5
1.2 Sector minería.....	7
2. Otros indicadores sectoriales.....	8
2.1 Sector construcción.....	8
2.2 Arribos a los establecimientos de hospedaje.....	8
II. ASPECTOS LABORALES	9
1. Empleo	9
III. SECTOR EXTERNO	10
1. Exportaciones.....	10
IV. CRÉDITO Y DEPÓSITOS.....	11
1. Crédito del sistema financiero.....	11
2. Depósitos en el sistema financiero	12
V. FINANZAS PÚBLICAS.....	13
1. Consumo público	13
2. Inversión pública	14
VI. ANEXOS	16



RESUMEN EJECUTIVO

Principales hechos de importancia

- En febrero, el sector minero se contrajo 6,2 por ciento, explicado por la menor extracción de cobre, plomo y zinc. Contrariamente, la producción agropecuaria se expandió 3,5 por ciento, ante la mayor oferta del sub sector agrícola.
- En cuanto a los otros indicadores de actividad económica en la región, destacaron el crecimiento en febrero de los arribos a los establecimientos de hospedaje (3,5 por ciento); del empleo formal (4,6 por ciento); del crédito directo total (14,9 por ciento de variación nominal), crédito de consumo (24,9 por ciento), crédito hipotecario (10,5 por ciento) y de los despachos de cemento (16,4 por ciento); no obstante la contracción de la inversión pública (-18,3 por ciento), principalmente en los sectores de transportes, salud, y cultura y deporte.

Actividad primaria

- El **sector agropecuario** creció 3,5 por ciento interanual en febrero, debido a la mayor producción del sub sector agrícola (7,5 por ciento), contrarrestado parcialmente por la menor actividad de la parte pecuaria (-11,5 por ciento). Entre enero y febrero, el sector aumentó en 1,3 por ciento, sustentado en el incremento de la parte agrícola (4,7 por ciento).
- La **actividad minera** se redujo en 6,2 por ciento en febrero, explicado por la menor extracción de cobre (-23,8 por ciento), plomo (-9,9 por ciento) y zinc (-9,3 por ciento); mientras que entre enero y febrero se contrajo en 27,0 por ciento, que se sustentó en la menor producción de enero (-45,0 por ciento).

Otros indicadores de actividad económica

- En febrero, los **despachos de cemento** aumentaron en 16,4 por ciento, respecto a similar mes del año 2013, explicado por el dinamismo de la inversión privada, toda vez que la inversión pública se redujo en el mes. Entre enero y febrero, creció 19,6 por ciento, explicado por el dinamismo de la inversión privada, destacando la construcción de viviendas, conjuntos habitacionales y de la Central Hidroeléctrica de Chaglla, no obstante la menor inversión pública acumulada (-24,2 por ciento), principalmente del Gobierno Central y los municipios.
- Los **arribos a los establecimientos de hospedaje** crecieron 3,5 por ciento en febrero, ante la mayor afluencia de turistas nacionales y extranjeros, principalmente hacia las provincias de Ambo, Huánuco y Leoncio Prado (Tingo María). En el periodo enero - febrero, los arribos crecieron en 2,1 por ciento interanual, como resultado de las mayores visitas de nacionales y extranjeros.
- El **empleo formal** en las empresas de más de 10 trabajadores en la ciudad de Huánuco se elevó en el mes 4,6 por ciento, debido a la mayor demanda en las ramas de transporte, almacenes y comunicaciones (3,3 por ciento) y servicios (14,0 por ciento). Entre enero y febrero, creció 2,9 por ciento.
- El **crédito directo total** en la región (S/. 1 155,9 millones) creció 14,9 por ciento en febrero, en términos nominales, con respecto a igual mes del año 2013, ante los mayores montos colocados por la banca múltiple, instituciones no bancarias y el Banco de la Nación. De otro lado, los **créditos de consumo e hipotecario** registraron crecimientos de 24,9 por ciento y 10,5 por ciento, respectivamente.

- La **inversión pública** del mes (S/. 27,7 millones) se redujo 18,3 por ciento interanual, en términos reales, ante los menores montos devengados en todos los niveles de gobierno, principalmente en el Gobierno Central (-21,7 por ciento) y las municipalidades (-18,3 por ciento). Entre enero y febrero, acumuló una caída de 24,2 por ciento interanual; en tanto que los tres proyectos con mayor monto ejecutado (devengado) fueron: la “Rehabilitación y remodelación de la institución educativa Aurelio Cárdenas Pachas, distrito de La Unión” (S/. 2,1 millones en el acumulado); “Mejoramiento y ampliación de la cobertura de los servicios policiales en la provincia de Puerto Inca” (S/. 1,2 millones); y “Mejoramiento de la capacidad resolutive de los servicios de salud para brindar atención integral a las mujeres, niños y niñas menores de 3 años en el departamento de Huánuco” (S/. 1,1 millones en el acumulado).

**CUADRO N° 1
OTROS INDICADORES DE ACTIVIDAD ECONÓMICA**

(Variación % respecto a similar mes del año anterior)

	Set.13	Oct.13	Nov.13	Dic.13	Ene.14	Feb.14
Despachos de cemento 1/	↑ 28,1	↑ 18,7	↑ 35,3	↑ 39,3	↑ 22,9	↑ 16,4
Arribos a los establecimientos de hospedaje	↓ 0,0	↑ 15,4	↑ 13,7	↑ 12,4	↑ 0,9	↑ 3,5
Empleo formal urbano 2/	↑ 10,2	↑ 6,7	↑ 6,5	↑ 6,3	↑ 1,1	↑ 4,6
Crédito total 3/	↑ 15,8	↑ 17,6	↑ 14,4	↑ 14,9	↑ 14,6	↑ 14,9
Crédito de consumo 3/	↑ 20,0	↑ 20,8	↑ 21,2	↑ 23,7	↑ 24,1	↑ 24,9
Crédito hipotecario 3/	↑ 10,7	↑ 11,5	↑ 12,3	↑ 9,6	↑ 7,1	↑ 10,5
Inversión pública 1/	↓ -12,2	↓ -2,5	↓ -33,6	↑ 5,2	↓ -41,8	↓ -18,3

1/ En términos reales.

2/ En empresas de 10 a más trabajadores situadas en la ciudad de Huánuco.

3/ En términos nominales.

Fuentes: BCRP - Sucursal Huancayo, UNACEM, MINCETUR, MTPE, SBS y MEF.



I. ACTIVIDAD PRODUCTIVA

1. Actividad primaria

1.1 Sector agropecuario

- La actividad agropecuaria creció en febrero 3,5 por ciento, debido a la mayor producción del sub sector agrícola (7,5 por ciento). En el periodo enero – febrero, acumuló una expansión de 1,3 por ciento, nuevamente, explicado por la mayor actividad del sub sector agrícola (4,7 por ciento).

CUADRO N° 2
SECTOR AGROPECUARIO 1/
(Miles de toneladas)

Subsectores	Estructura Porcentual 2012 /2	Febrero			Enero - Febrero					
		2 013	2 014	Var.%	Contribución al crecimiento 3/		2 013	2 014	Var.%	Contribución al crecimiento 3/
AGRÍCOLA	77,0			7,5	5,9				4,7	3,7
Orientada al mercado interno 2/	71,2			11,4	8,0				7,4	5,3
Papa Blanca	18,0	31,4	43,7	38,9	7,9	77,1	90,8	17,8	4,3	
Papa Amarilla+Color	26,2	14,9	14,8	-0,1	0,0	31,3	31,9	1,8	0,5	
Plátano	5,4	12,8	15,4	20,1	1,3	25,6	30,7	20,1	1,2	
Yuca	1,9	4,4	4,0	-8,4	-0,2	8,3	8,0	-3,2	-0,1	
Arroz Cáscara	2,9	4,4	3,6	-18,1	-0,9	7,2	6,2	-14,0	-0,6	
Olluco	1,1	2,1	2,2	6,6	0,1	4,9	4,7	-4,9	-0,1	
Zapallo	0,6	1,6	1,7	8,5	0,1	2,1	2,4	14,5	0,1	
Piña	0,6	1,0	1,0	-1,2	0,0	2,1	2,1	-2,7	0,0	
Orientada al mercado externo y agroindustria 2/	5,7			-22,3	-2,1				-18,1	-1,5
Maíz A. Duro	2,7	7,5	4,8	-36,1	-2,6	14,3	10,1	-29,8	-1,9	
Cacao	1,4	0,2	0,2	26,2	0,4	0,4	0,5	18,0	0,2	
Café	1,6	0,1	0,1	19,5	0,2	0,1	0,2	37,0	0,2	
PECUARIO	23,0			-11,5	-2,4				-11,8	-2,5
Carne de vacuno 4/	12,5	1,3	1,1	-10,8	-1,3	2,5	2,2	-11,3	-1,4	
Carne de ave 4/	0,6	0,1	0,1	6,0	0,0	0,2	0,2	-3,3	0,0	
Carne de ovino 4/	1,4	0,1	0,1	-4,3	-0,1	0,2	0,2	-5,0	-0,1	
Leche	4,1	3,1	2,1	-32,3	-1,2	6,7	4,8	-28,0	-1,1	
SECTOR AGROPECUARIO	100,0			3,5	3,5				1,3	1,3

1/ Cifras preliminares

2/ A precios de 2007

3/ En puntos porcentuales

4/ Peso neto

Fuente: Ministerio de Agricultura y Riego

Elaboración: BCRP, Sucursal Huancayo. Departamento de Estudios Económicos

- El crecimiento mensual del subsector agrícola se sustentó en la mayor producción con destino al mercado interno (11,4 por ciento), sobresaliendo los incrementos en papa blanca, plátano, papaya, zanahoria, olluco y zapallo; contrarrestado por la menor oferta con orientación al mercado externo o agroindustria (-22,3 por ciento), al disminuir en maíz amarillo duro. Respecto a la papa blanca, se explicó porque en enero pasado muchos productores optaron por no cosechar el producto, a pesar de encontrarse en su madurez vegetativa, esperanzados a que el precio mejore; en plátano, obedeció al ingreso de mayores áreas de producción y al manejo adecuado del cultivo; en papaya, por mayores instalaciones en las provincias de Leoncio Prado, Maraón y Puerto Inca, no obstante la presencia de la virosis “mancha anillada del papayo”. En tanto, la caída de la producción de maíz amarillo duro, fue reflejo de las menores siembras, debido al reemplazo por cultivos de pastos, la poca disponibilidad de terrenos preparados y la utilización de semilla de baja calidad (degenerados). Entre enero y febrero, el aumento se asoció a la mayor producción orientada al mercado interno (7,4 por ciento), disminuyendo en la

producción para el mercado externo y agroindustria (-18,1 por ciento); destacando en el primer caso los incrementos en papa blanca, amarilla y de color, plátano, papaya, zapallo, zanahoria, y arveja verde, mientras que en el segundo disminuyó por maíz amarillo duro.

- La producción pecuaria decreció en febrero 11,5 por ciento, debido a la menor producción de leche (-32,3 por ciento) y carnes de vacuno (-10,8 por ciento) y ovino (-4,3 por ciento). Respecto a carne de vacuno y leche, la reducción se debió a menores rendimientos, al registrarse mayores lluvias en el mes. Entre enero y febrero, cayó en 11,8 por ciento, ante la menor producción de leche (-28,0 por ciento) y carnes de vacuno (-11,3 por ciento), ovino (-5,0 por ciento), ave (-3,3 por ciento) y porcino (-0,6 por ciento).
- La mayor actividad ganadera se localiza en la provincia de Puerto Inca, debido a la disponibilidad de pastos, por lo que la producción de carne de vacuno adquiere significativa importancia, llegando a representar, entre enero y febrero de 2014 y a precios de 2007, el 58 por ciento del Valor Bruto de Producción (VBP) pecuario, seguido de leche (15 por ciento) y carne de porcino (13 por ciento). La oferta de carne de vacuno se destina al abastecimiento local y regional.
- En cuanto al avance de las siembras de la actual campaña agrícola (2013-2014), se instalaron 101 644 hectáreas, las que correspondieron a la mayor temporada de instalaciones (campaña grande), instalándose en febrero 4 048 hectáreas. Lo sembrado entre agosto y febrero fue menor en 2 096 hectáreas (-2,0 por ciento), respecto a su similar de la campaña anterior, influenciado por las reducciones en cultivos permanentes (-22,3 por ciento) y transitorios (-0,3 por ciento). En el primer caso, destacó la disminución de pasto braquearia, debido a que no se contó con terrenos preparados y por regularización estadística en la ejecución de siembras; seguido por café, ante las afectaciones de la “roya amarilla”. En tanto, en el segundo caso, se relacionó a trigo, maíz amarillo duro, arroz cáscara y cebada grano. Las menores siembras de trigo obedecieron al retraso de las lluvias; en cebada grano, por falta de humedad de los suelos que permitió realizar labores de roturación y siembra con normalidad; y en arroz, por no contar con disponibilidad de terrenos preparados, escasez de semilla garantizada, y por destinarse terrenos agrícolas a pasturas por incremento de la ganadería que se viene observando en los últimos años.

CUADRO N° 3
SUPERFICIE SEMBRADA 1/
(Hectáreas)

	Campaña Agrícola 2/		Variación	
	2012-2013	2013-2014	Absoluta	Porcentual
Cultivos Transitorios	95 498	95 240	-257	-0,3
Maíz Amiláceo	16 068	16 145	77	0,5
Papa Blanca	13 281	13 511	231	1,7
Trigo	11 884	10 929	-955	-8,0
Papa Amarilla+Color	9 643	9 796	154	1,6
Maíz A. Duro	8 882	8 501	-381	-4,3
Cebada Grano	7 537	7 283	-253	-3,4
Arroz Cáscara	5 561	5 260	-301	-5,4
Frijol Grano Seco	4 745	4 686	-59	-1,2
Haba Grano Seco	3 863	3 891	29	0,7
Yuca	3 066	2 946	-120	-3,9
Otros	10 971	12 292	1 322	12,0
Cultivos Permanentes	8 243	6 404	-1 839	-22,3
Pasto Braquearia	5 500	3 988	-1 512	-27,5
Avena Forrajera	984	995	11	1,1
Plátano	138	514	376	272,5
Cacao	10	347	337	3 370,0
Café	1 015	235	-780	-76,8
Otros	596	325	-271	-45,4
TOTAL	103 740	101 644	-2 096	-2,0

1/ Cifras preliminares

2/ De agosto a febrero

Fuente: Dirección Regional de Agricultura - Huánuco

Elaboración: BCRP, Sucursal Huancayo. Departamento de Estudios Económicos



1.2 Sector minería

- La actividad minera metálica se contrajo 6,2 por ciento en febrero, explicado por la menor producción de cobre (-23,8 por ciento), plomo (-9,9 por ciento) y zinc (-9,3 por ciento), no obstante el incremento en plata (20,5 por ciento).
- Entre enero y febrero se redujo 27,0 por ciento ante el desfavorable resultado de los dos primeros meses del año, disminuyendo la producción en todos los concentrados mineros considerados. En el acumulado, a precios de 2007, la producción de zinc representó el 47 por ciento del VBP minero acumulado, seguido por plata (24 por ciento) y plomo (15 por ciento).
- La producción se concentra en la empresa minera Raura, ubicada en la cumbre de la Cordillera Occidental, entre los departamentos de Huánuco (provincia de Lauricocha, distrito de San Miguel de Cauri) y Lima (provincia de Oyón).

**CUADRO N° 4
SECTOR MINERÍA 1/**

(Variación % real respecto a similar periodo del año anterior)

Estructura	Porcentual 2012 2/	Febrero			Enero - Febrero				
		2 013	2 014	Var. %	Contribución 3/	2 013	2 014	Var. %	Contribución 3/
Cobre (TMF)	16,4	272	207	-23,8	-4,2	566	337	-40,5	-6,9
Plomo (TMF)	15,3	756	681	-9,9	-1,6	1 684	1 142	-32,2	-5,3
Zinc (TMF)	48,7	1 845	1 673	-9,3	-4,4	4 047	2 910	-28,1	-13,5
Plata (Kg.f)	19,6	4 265	5 142	20,5	4,0	8 828	8 192	-7,2	-1,3
TOTAL	100,0			-6,2	-6,2			-27,0	-27,0

1/ Cifras preliminares.

2/ A precios de 2007.

3/ En base a la estructura de similar periodo de 2013.

Fuente: Ministerio de Energía y Minas.

Elaboración: BCRP, Sucursal Huancayo. Departamento de Estudios Económicos.

**GRÁFICO N° 1
CRECIMIENTO DE LA PRODUCCIÓN MINERA**
(Variación % real respecto a similar mes del año anterior)

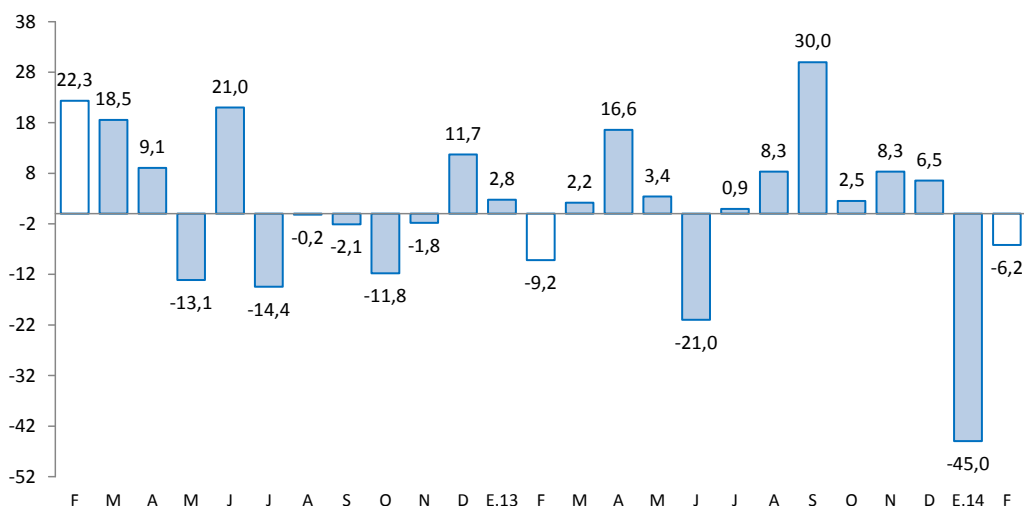

Fuente: MINEM.

Elaboración: BCRP, Sucursal Huancayo, Departamento de Estudios Económicos.

2. Otros indicadores sectoriales

2.1 Sector construcción

- Los despachos de cemento continuaron con su dinamismo en febrero, al aumentar 16,4 por ciento interanual, ante el avance de la inversión privada a través de obras de empresas constructoras y de familias (auto consumo), destacando la construcción de departamentos habitacionales y de la Central Hidroeléctrica de Chaglla, contrarrestado parcialmente por la menor inversión pública en el mes (-18,3 por ciento).
- En el periodo enero - febrero, los despachos crecieron 19,6 por ciento, influenciado por el resultado positivo de enero (22,9 por ciento) y febrero, al aumentar la demanda privada (familias y constructoras) que se observa desde hace varios años a través de mayores edificaciones por parte de familias inmigrantes que proceden de Pasco.

GRÁFICO N° 2
CRECIMIENTO DE LOS DESPACHOS DE CEMENTO
 (Variación % real respecto a similar mes del año anterior)

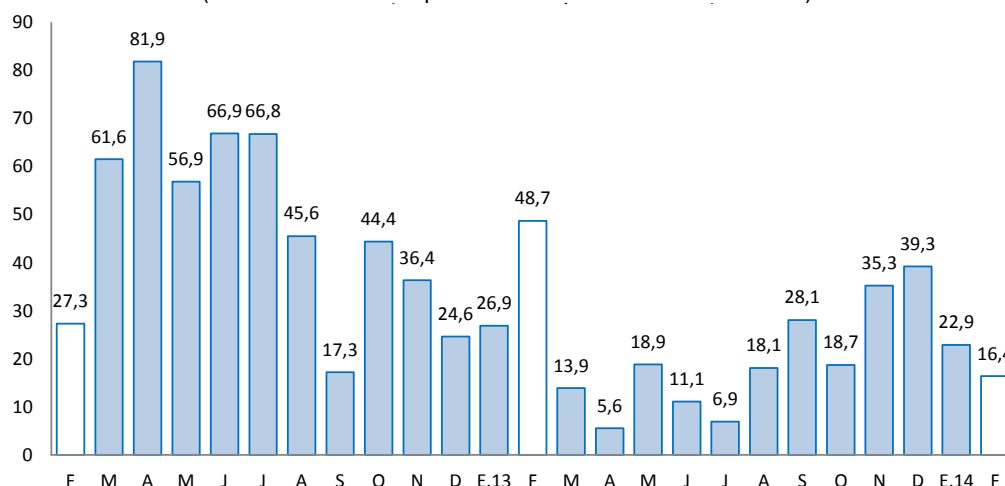

Fuente: BCRP, Sucursal Huancayo en base a información de UNACEM (Plantas Condorcocha y Atocongo).

2.2 Arribos a los establecimientos de hospedaje

- El número de arribos a los establecimientos de hospedaje durante febrero (40,7 miles) se incrementó en 3,5 por ciento interanual, explicado por el aumento de turistas nacionales y extranjeros. Entre enero y febrero, los arribos (87,1 miles) se expandieron 2,1 por ciento, debido a la mayor afluencia de visitantes nacionales y extranjeros, principalmente hacia las provincias de Huánuco y Leoncio Prado (Tingo María). Del total de arribos entre enero y febrero, el 99,3 por ciento fueron nacionales, de los cuales el 53,0 por ciento procedió del propio departamento, seguido de Lima Metropolitana (19,5 por ciento), Junín (4,5 por ciento) y Pasco (4,3 por ciento).
- De los atractivos turísticos registrados en Huánuco, sobresale Kotosh, lugar donde se encuentra el “Templo de las Manos Cruzadas”, mientras que en Tingo María se cuenta con la Cueva de las Lechuzas, la Cueva de las Pavas y la Bella Durmiente, entre los principales.

GRÁFICO N° 3
CRECIMIENTO DE ARRIBOS A ESTABLECIMIENTOS DE HOSPEDAJE
(Variación %)

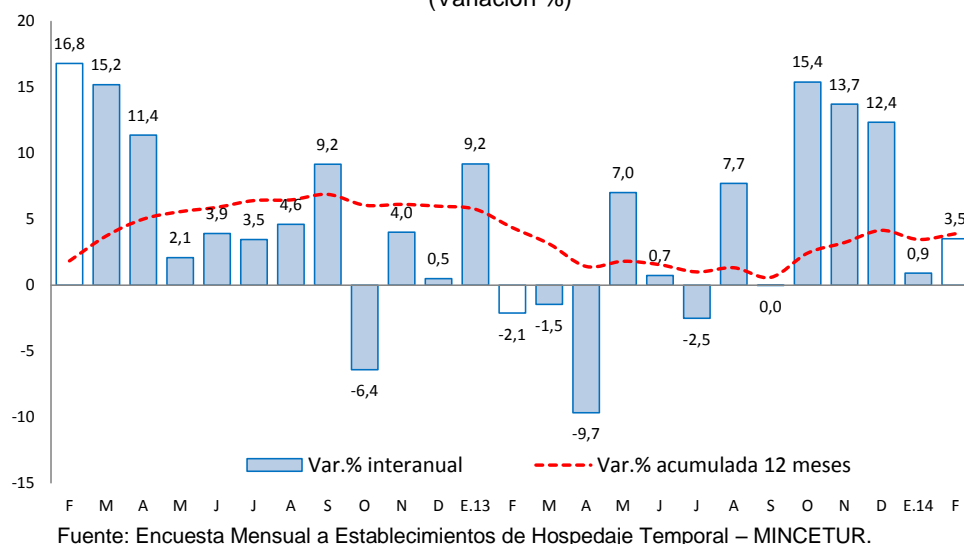

II. ASPECTOS LABORALES

1. Empleo

- El empleo en la ciudad de Huánuco, en empresas privadas formales de 10 a más trabajadores, creció 4,6 por ciento en febrero, debido a la mayor demanda en las ramas de transportes, almacenes y comunicaciones (3,3 por ciento) y servicios (14,0 por ciento); disminuyendo en industria manufacturera (-7,2 por ciento) y comercio (-3,6 por ciento).
- Entre enero y febrero, aumentó 2,9 por ciento, explicado por la mayor demanda en las ramas de transportes, almacenes y comunicaciones (4,6 por ciento) y servicios (9,0 por ciento).

CUADRO N° 5
CIUDAD DE HUÁNUCO: ÍNDICE MENSUAL DE EMPLEO EN EMPRESAS
PRIVADAS FORMALES DE 10 Y MÁS TRABAJADORES
POR RAMA DE ACTIVIDAD ECONÓMICA 1/
(Octubre 2010=100)

	Febrero			Enero - Febrero		
	2013	2014	Var.%	2013	2014	Var.%
Extractiva 2/	-	-	-	-	-	-
Industria manufacturera	109,5	101,6	-7,2	104,0	101,6	-2,3
Comercio	125,1	120,6	-3,6	124,1	119,9	-3,4
Transporte, almacenes y comunicaciones	121,8	125,8	3,3	119,3	124,8	4,6
Servicios 3/	73,5	83,8	14,0	72,2	78,7	9,0
Total	95,5	99,9	4,6	94,1	96,8	2,9

Nota: La información corresponde al primer día de cada mes.

1/ Cifras preliminares.

2/ Conformada por las subramas agricultura, pesca y minería.

3/ Conformada por las subramas servicios prestados a empresas, restaurantes y hoteles, establecimientos financieros, enseñanza, servicios sociales y comunales; y electricidad, gas y agua.

Fuente: MTPE - Encuesta Nacional de Variación del Empleo (ENVME)

Elaboración: BCRP, Sucursal Huancayo. Departamento de Estudios Económicos.

GRÁFICO N° 4
CIUDAD DE HUÁNUCO: EMPLEO FORMAL URBANO EN EMPRESAS DE 10 A MÁS TRABAJADORES
 (Variación % respecto a similar mes del año anterior)

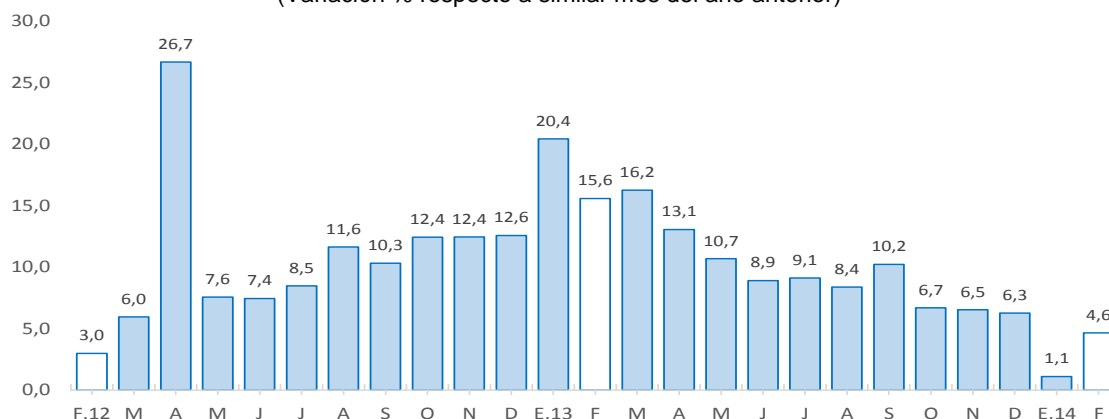

Fuente: Ministerio de Trabajo y Promoción del Empleo.

III. SECTOR EXTERNO

1. Exportaciones

- Las exportaciones de Huánuco totalizaron en febrero US\$ 7,9 millones, 378,9 por ciento más (US\$ 6,2 millones adicionales), respecto a igual mes del pasado año, debido a un efecto base, toda vez que durante febrero 2013 no se efectuaron envíos de productos agrícolas tradicionales (café) así como de concentrados mineros; contrarrestado parcialmente por las menores ventas de los no tradicionales (US\$ 1,2 millones o 73,0 por ciento menos), ante las reducciones en productos derivados del cacao y flores (hortensias).
- En el periodo enero - febrero, se registraron ventas por US\$ 19,6 millones, superior en US\$ 15,7 millones (402,6 por ciento), ante los mayores envíos de concentrados mineros por US\$ 16,6 millones (1 068,1 por ciento), además de café; contrarrestado parcialmente por las menores ventas de chocolate, cacao en grano y en polvo, y flores y capullos.

CUADRO N° 6
EXPORTACIONES POR GRUPO DE PRODUCTOS 1/
 (Valor FOB en miles de US\$)

	Estructura %		Febrero			Enero - Febrero			
	2 012	2 013	2 014	Var. %	Contribución 2/	2 013	2 014	Var. %	Contribución 2/
Productos Tradicionales	79,9	0	7 438	-	451,8	1 565	18 760	1 098,5	440,0
Agropecuario	5,9	0	0	-	-	14	641	4 465,8	16,0
Minero	74,0	0	7 438	-	-	1 551	18 119	1 068,1	424,0
Productos No Tradicionales	20,1	1 646	445	-73,0	-73,0	2 342	880	-62,4	-37,4
Agropecuarios	19,7	1 646	444	-73,1	-73,1	2 342	835	-64,4	-38,6
Pesquero	0,0	0	0	-	-	0	0	-	-
Textil	0,0	0	0	-	-	0	0	-	-
Maderas y papeles, y sus manif.	0,0	0	1	-	-	0	1	-	-
Químicos	0,4	0	0	-	-	0	0	-	-
Minería No Metálica	0,0	0	0	-	-	0	0	-	-
Sidero-Metalúrgico	0,0	0	0	-	-	0	0	-	-
Otros No Tradicionales	0,0	0	0	-	-	0	44	-	-
Total Exportaciones	100,0	1 646	7 883	378,9	378,9	3 908	19 640	402,6	402,6

1/ Cifras Preliminares

2/ En base a la estructura de similar periodo de 2013.

Fuente: SUNAT.

Elaboración: BCRP, Sucursal Huancayo. Departamento de Estudios Económicos.

- Entre enero y febrero, los principales destinos de exportación fueron China (27,8 por ciento), Canadá (20,7 por ciento), Corea del Sur (18,0 por ciento), España (11,4 por ciento) y Alemania (3,3 por ciento), entre los principales.

IV. CRÉDITO Y DEPÓSITOS

1. Crédito del sistema financiero

- El crédito total al sector privado sumó S/. 1 155,9 millones al término del mes, aumentando en 14,9 por ciento en términos nominales, respecto a febrero de 2013, debido a las mayores colocaciones de la banca múltiple (15,0 por ciento), instituciones no bancarias (7,2 por ciento) y Banco de la Nación (10,5 por ciento). La banca múltiple canalizó el 53,0 por ciento del crédito total, seguido de las instituciones no bancarias (40,3 por ciento del total) y Banco de la Nación (6,7 por ciento). El 88,5 por ciento del crédito total se otorgó en moneda nacional, creciendo en 18,2 por ciento respecto de su similar de febrero 2013.

CUADRO N° 7
CRÉDITO DIRECTO DEL SISTEMA FINANCIERO
(Saldos en miles de nuevos soles)

	Estructura % Febrero 2014	Febrero		Variación %	Contribución 3/
		2 013	2 014		
Banco de la Nación 1/	6,7	67 476	74 592	10,5	0,7
Agrobanco 2/	0,0	0	33 363	-	3,3
Banca Múltiple	53,0	533 323	613 566	15,0	8,0
Instituciones No Bancarias	40,3	405 096	434 375	7,2	2,9
Cajas Municipales	23,7	238 605	263 134	10,3	2,4
Cajas Rurales	0,5	4 731	1 831	-61,3	-0,3
Edpymes	1,5	14 674	14 903	1,6	0,0
Financieras	14,6	147 086	154 506	5,0	0,7
Total	100,0	1 005 896	1 155 895	14,9	14,9
Corporativo, gran y mediana empresa	18,6	186 654	205 990	10,4	1,9
Pequeña empresa	23,6	237 152	251 765	6,2	1,5
Microempresa	15,0	151 085	175 765	16,3	2,5
Consumo	31,8	320 190	399 916	24,9	7,9
Hipotecario	11,0	110 814	122 460	10,5	1,2
En moneda nacional	88,5	890 291	1 051 941	18,2	16,1
En moneda extranjera	11,5	115 604	103 954	-10,1	-1,2

1/ No considera los créditos a las demás empresas del sistema financiero

2/ Sólo considera los créditos de consumo e hipotecario

3/ En puntos porcentuales

Fuente: Superintendencia de Banca, Seguros y AFP

Elaboración: BCRP, Sucursal Huancayo. Departamento de Estudios Económicos

- Según tipo de crédito, al término de febrero, los mayores saldos colocados se destinaron para créditos a empresas (57,2 por ciento de participación), seguido de los destinados para consumo (31,8 por ciento) e hipotecario (11,0 por ciento). Destacó el crecimiento interanual orientado al segmento de consumo (24,9 por ciento interanual); microempresa (16,3 por ciento); hipotecario (10,5 por ciento); y corporativo, gran y mediana empresa (10,4 por ciento interanual).

GRÁFICO Nº 5
CRECIMIENTO DEL CREDITO DIRECTO DEL SISTEMA FINANCIERO
 (Variación % respecto a similar mes del año anterior)

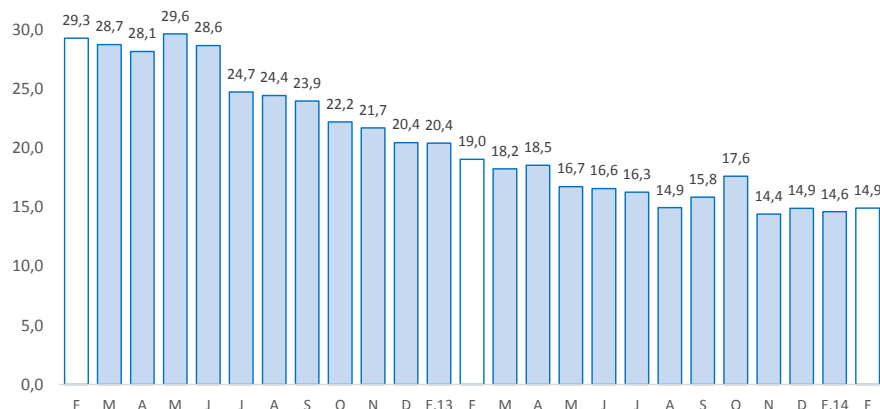

Fuente: Superintendencia de Banca, Seguros y AFP.
 Elaboración: BCRP, Sucursal Huancayo. Departamento de Estudios Económicos.

- Por su parte, preliminarmente, la morosidad del sistema en febrero fue de 4,1 por ciento, 0,9 puntos porcentuales más respecto al mismo mes de 2013. El mayor ratio se observó en las cajas rurales (27,3 por ciento), cajas municipales (6,1 por ciento) y financieras (5,3 por ciento).

GRÁFICO Nº 6
TASA DE MOROSIDAD DEL SISTEMA FINANCIERO 1/2/
 (Porcentaje)

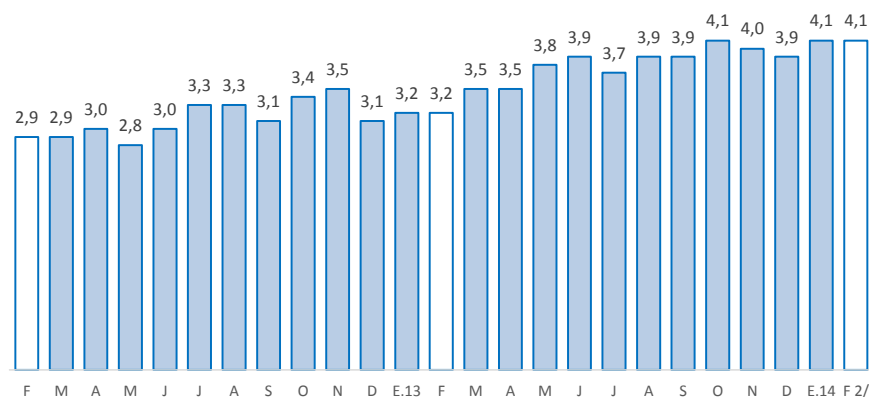

1/ Morosidad = (créditos vencidos + créditos en cobranza judicial) / colocaciones brutas.
 2/ Preliminar
 Fuente: Superintendencia de Banca, Seguros y AFP.
 Elaboración: BCRP, Sucursal Huancayo. Departamento de Estudios Económicos

2. Depósitos en el sistema financiero

- Los depósitos en el sistema financiero (S/. 806,9 millones) aumentaron 17,0 por ciento en términos nominales, debido a la mayor captación de depósitos a plazos (81,5 por ciento de incremento) y en ahorro (20,7 por ciento más). La expansión se registró en los depósitos en moneda nacional (16,7 por ciento) y en moneda extranjera (19,6 por ciento).
- Por tipo de instituciones, los depósitos en la banca múltiple, que captaron el 57,3 por ciento del total, aumentaron en 51,7 por ciento; mientras que en las instituciones no bancarias (con 11,2

por ciento de participación) creció en 7,1 por ciento. El Banco de la Nación, que captó el 31,4 por ciento del total, disminuyó en 15,5 por ciento.

CUADRO N° 8
DEPÓSITOS DEL SISTEMA FINANCIERO
(Saldos en miles de nuevos soles)

	Estructura % Febrero 2014	Febrero		Variación %	Contribución 1/
		2 013	2 014		
Banco de la Nación	31,4	300 256	253 670	-15,5	-6,8
Banca Múltiple	57,3	304 859	462 547	51,7	22,9
Instituciones No Bancarias	11,2	84 627	90 661	7,1	0,9
Cajas Municipales	10,3	75 964	82 943	9,2	1,0
Cajas Rurales	0,0	471	156	-66,9	0,0
Financieras	0,9	8 192	7 562	-7,7	-0,1
Total	100,0	689 742	806 878	17,0	17,0
Vista	28,3	276 250	228 504	-17,3	-6,9
Ahorro	42,3	282 789	341 189	20,7	8,5
Aplazos	29,4	130 703	237 184	81,5	15,4
En moneda nacional	89,5	618 850	722 063	16,7	15,0
En moneda extranjera	10,5	70 892	84 815	19,6	2,0

1/ En puntos porcentuales

Fuente: Superintendencia de Banca, Seguros y AFP

Elaboración: BCRP, Sucursal Huancayo. Departamento de Estudios Económicos.

GRÁFICO N° 7
CRECIMIENTO DE LOS DEPÓSITOS DEL SISTEMA FINANCIERO
(Variación % respecto a similar mes del año anterior)

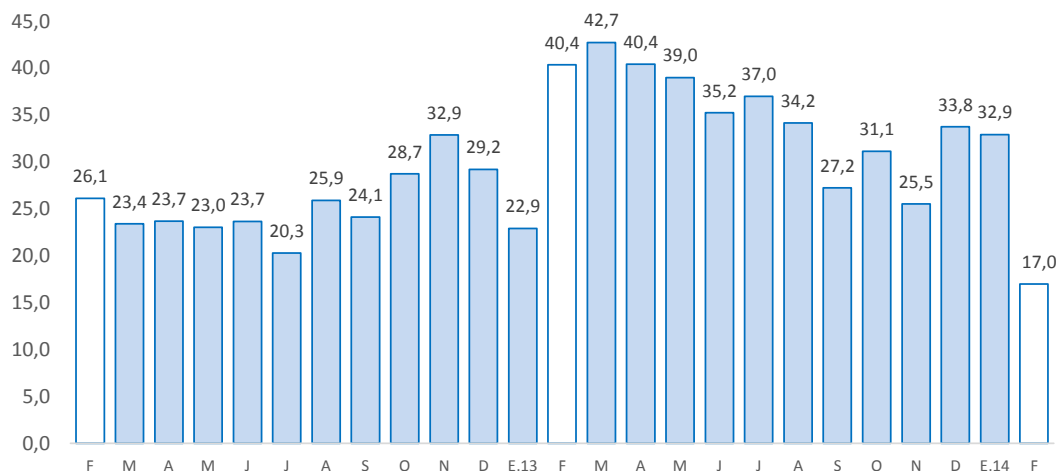

Fuente: Superintendencia de Banca, Seguros y AFP.

Elaboración: BCRP, Sucursal Huancayo. Departamento de Estudios Económicos.

V. FINANZAS PÚBLICAS

1. Consumo público

- El consumo público durante febrero (S/. 48,5 millones), creció en 9,8 por ciento de variación real interanual, influenciado por el Gobierno Regional (11,2 por ciento) y las municipalidades (6,0 por ciento). En el Gobierno Regional, cuyo gasto representó el 73,2 por ciento del total, el incremento

se asoció por mayores remuneraciones y compra de bienes y servicios, mientras que en los municipios (con 26,8 por ciento de participación) se relacionó a la compra de bienes y servicios.

- Entre enero y febrero, el consumo público (S/. 99,8 millones) aumentó 21,4 por ciento interanual, en términos reales, por el incremento del gasto en el Gobierno Regional (22,9 por ciento) y las municipalidades (16,8 por ciento); explicado en ambos casos por mayores remuneraciones y compra de bienes y servicios. El gasto en el Gobierno Regional significó el 76,6 por ciento del total y en las municipalidades el 23,4 por ciento restante.

CUADRO Nº 9
CONSUMO PÚBLICO 1/ 2/
(Miles de nuevos soles)

	Febrero			Enero - Febrero		
	2 013	2 014	Var.% real	2 013	2 014	Var.% real
Gobierno Regional	30 761	35 500	11,2	60 178	76 507	22,9
Gobiernos locales	11 792	12 973	6,0	19 317	23 336	16,8
Total	42 553	48 473	9,8	79 495	99 843	21,4

1/ Información actualizada al 31 de marzo de 2014.

2/ Comprende el gasto en remuneraciones y en bienes y servicios

Fuente: Ministerio de Economía y Finanzas

Elaboración: BCRP, Sucursal Huancayo. Dpto. de Estudios Económicos.

2. Inversión pública

- La inversión pública en Huánuco, totalizó en febrero S/. 27,7 millones, inferior en S/. 5,0 millones (-18,3 por ciento en términos reales) ante los menores gastos devengados en los tres niveles de gobierno, principalmente en las municipalidades y el Gobierno Central. En los municipios, cuyo gasto se redujo en S/. 2,9 millones, se asoció a los sectores de transportes, saneamiento, y cultura y deporte; mientras que en el Gobierno Central, con S/. 1,9 millones menos, se explicó por las contracciones en salud y transportes.
- En el periodo enero-febrero, la inversión pública acumuló S/. 34,4 millones, inferior en S/. 9,5 millones (-24,2 por ciento en términos reales) ante la contracción registrada en el Gobierno Central (-19,9 por ciento) y las municipalidades (-31,4 por ciento).
- En cuanto al avance de la inversión pública, lo ejecutado entre enero y febrero de 2014 significó el 5,1 por ciento de su Presupuesto Institucional Modificado (PIM). Los municipios registraron un avance de 12,1 por ciento, seguido por el Gobierno Nacional (3,3 por ciento) y el Gobierno Regional (1,8 por ciento).

CUADRO Nº 10
INVERSIÓN PÚBLICA 1/ 2/
(Miles de nuevos soles)

	Febrero			Enero - Febrero		
	2 013	2 014	Var.% real	2 013	2 014	Var.% real
Gobierno Nacional	9 957	8 087	-21,7	11 233	9 305	-19,9
Gobierno Regional	3 452	3 295	-8,0	3 683	4 554	19,6
Gobiernos locales	19 211	16 284	-18,3	28 976	20 570	-31,4
Total	32 619	27 666	-18,3	43 892	34 429	-24,2

1/ Información actualizada al 31 de marzo de 2014.

2/ Comprende la adquisición de activos no financieros

Fuente: Ministerio de Economía y Finanzas

Elaboración: BCRP, Sucursal Huancayo. Dpto. de Estudios Económicos.

GRÁFICO Nº 8
CRECIMIENTO DE LA INVERSIÓN PÚBLICA
(Variación % real)

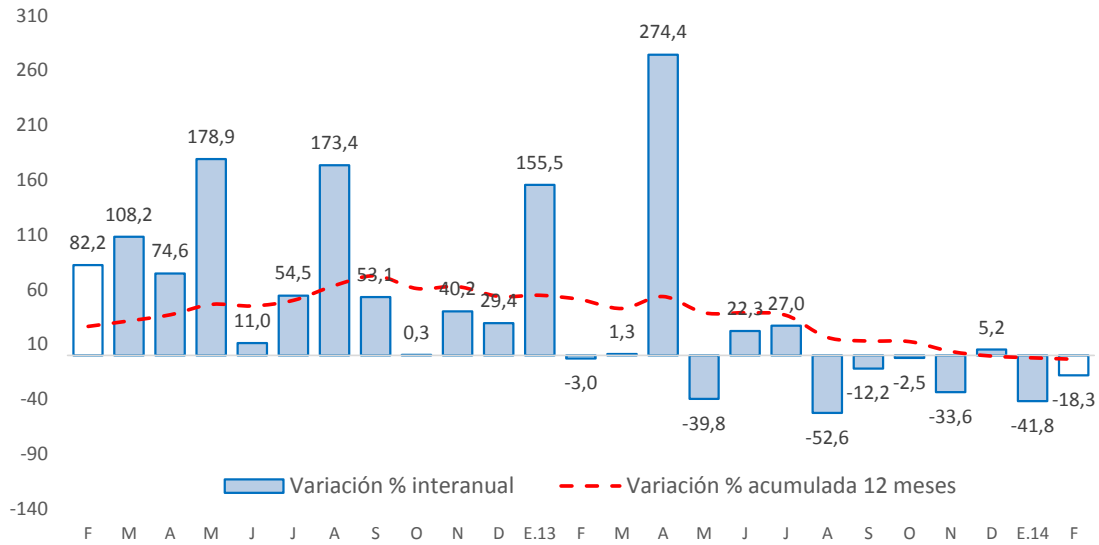

Fuente: Ministerio de Economía y Finanzas

- Entre los principales proyectos que se ejecutaron entre enero y febrero, en el Gobierno Nacional destacó la “Rehabilitación y remodelación de la infraestructura educativa y equipamiento de la institución educativa Aurelio Cárdenas Pachas, distrito de La Unión, provincia de Dos de Mayo” con un gasto de S/. 2,1 millones; así como el “Mejoramiento y ampliación de la cobertura de los servicios policiales en la provincia de Puerto Inca”, con un monto devengado de S/. 1,2 millones.
- En el Gobierno Regional, sobresalió la “Construcción del Complejo Educativo N° 32844 de Huarapa, distrito de Churubamba”, que con un presupuesto de S/. 2,4 millones se devengó entre enero y febrero la suma de S/. 0,6 millones.
- Entre los gobiernos locales, sobresalió el “Mejoramiento de los servicios municipales de la Municipalidad de Ambo”, con un gasto de S/. 0,7 millones en el acumulado; y la “Ampliación y mejoramiento del palacio municipal de Cauri, distrito de San Miguel de Cauri, provincia de Lauricocha” con un monto devengado de S/. 0,6 millones.



VI. ANEXOS



ANEXO 1

HUÁNUCO: PRODUCCIÓN AGROPECUARIA 1/
(En toneladas métricas)

CULTIVOS	2 013											2 014		CULTIVOS
	FEB	MAR	ABR	MAY	JUN	JUL	AGO	SET	OCT	NOV	DIC	ENE	FEB	
AGRÍCOLA														AGRÍCOLA
CONSUMO INTERNO														CONSUMO INTERNO
Ajo	0	0	24	115	100	31	0	20	27	0	0	0	0	Ajo
Arroz Cáscara	4 402	3 871	3 437	2 392	1 543	1 819	2 032	2 018	1 395	1 387	1 424	2 624	3 606	Arroz Cáscara
Arveja Grano Seco	0	0	102	176	665	417	198	56	37	10	0	0	0	Arveja Grano Seco
Arveja Grano Verde	1 175	1 660	2 737	3 567	4 000	2 289	1 600	3 251	3 127	3 343	1 362	772	1 113	Arveja Grano Verde
Camote	425	825	724	457	407	238	225	333	386	413	255	131	346	Camote
Cebada Grano	0	0	0	786	3 293	4 438	1 744	136	0	0	0	0	0	Cebada Grano
Cebolla	0	246	479	564	502	268	10	456	503	100	209	22	0	Cebolla
Frijol Grano Seco	436	387	307	659	1 901	2 105	1 705	692	331	341	257	357	364	Frijol Grano Seco
Granadilla	74	158	428	621	606	596	485	372	176	99	117	59	79	Granadilla
Haba Grano Seco	0	0	18	291	1 380	2 003	916	161	0	0	0	0	0	Haba Grano Seco
Haba Grano Verde	109	315	1 162	1 099	675	1 044	255	142	20	0	0	27	121	Haba Grano Verde
Maíz Amiláceo	0	0	0	1 955	6 824	7 043	3 245	502	0	0	0	0	0	Maíz Amiláceo
Maíz Choclo	543	2 037	2 917	1 029	1 105	99	214	463	397	242	78	123	225	Maíz Choclo
Naranja	139	199	387	761	1 497	2 292	2 421	1 555	1 057	531	334	86	141	Naranja
Oca	0	14	753	1 845	1 298	267	0	0	0	0	0	0	0	Oca
Olluco	2 055	1 983	2 259	3 614	3 754	1 495	18	0	46	154	1 058	2 459	2 191	Olluco
Papa Blanca	31 449	34 518	69 515	33 680	13 105	5 867	6 228	23 853	35 446	52 767	57 806	47 089	43 692	Papa Blanca
Papa Amarilla+Color	14 858	17 218	29 619	26 869	14 439	8 018	4 024	7 071	16 663	29 372	23 920	17 011	14 848	Papa Amarilla+Color
Papaya	196	192	206	204	231	240	237	214	183	231	238	511	515	Papaya
Piña	1 035	963	891	855	954	992	1 108	1 336	1 563	1 629	1 442	1 053	1 022	Piña
Plátano	12 820	12 364	11 869	12 620	12 578	12 659	12 937	12 670	12 815	12 862	12 991	15 318	15 402	Plátano
Tomate	270	559	311	276	220	97	475	502	530	336	405	145	170	Tomate
Trigo	0	0	0	652	4 105	6 989	3 939	123	0	3	0	0	0	Trigo
Yuca	4 354	4 672	4 646	4 829	4 305	5 406	6 153	5 419	5 050	4 126	3 189	4 061	3 988	Yuca
Zanahoria	362	916	1 561	2 069	764	202	373	748	1 072	566	198	452	607	Zanahoria
Zapallo	1 570	4 267	3 800	722	525	26	102	205	152	52	91	686	1 703	Zapallo
Otros Cons. Interno	2 633	2 673	2 966	3 774	3 596	2 293	1 648	1 814	2 119	2 337	2 611	2 391	2 527	Otros Cons. Interno
INDUSTRIAL Y/O EXP.														INDUSTRIAL Y/O EXP.
Cacao	187	210	297	415	394	290	214	165	132	137	98	227	236	Cacao
Café	113	250	446	600	671	468	205	42	16	7	3	65	135	Café
Maíz A. Duro	7 532	7 178	3 703	1 438	333	701	1 277	1 108	1 026	1 031	2 904	5 241	4 810	Maíz A. Duro
Otros Industrial y/o Exp.	626	655	660	540	505	430	409	415	387	372	368	1 057	1 088	Otros Industrial y/o Exp.
PECUARIO														PECUARIO
CARNE 2/														CARNE 1/
Carne Ave	68,4	64,2	108,9	136,2	166,9	163,6	149,5	143,0	158,7	160,1	164,4	109,2	72,5	Carne Ave
Carne Ovino	117,4	124,2	132,1	132,2	133,0	141,0	132,0	128,1	125,9	120,1	127,3	108,2	112,3	Carne Ovino
Carne Porcino	347,5	379,7	420,8	468,5	438,4	480,2	451,1	474,0	504,3	482,5	570,3	373,4	362,1	Carne Porcino
Carne Vacuno	1 261,4	1 204,5	1 598,0	1 880,3	1 746,3	1 984,2	1 753,3	1 842,7	1 631,7	1 566,9	1 662,9	1 117,6	1 125,6	Carne Vacuno
Carne Caprino	15,6	14,7	17,1	18,0	17,1	20,9	21,6	18,9	17,4	16,7	19,4	16,2	16,1	Carne Caprino
Carne Alpaca	0,5	0,9	0,8	0,8	2,1	2,6	1,9	1,4	1,5	1,5	1,9	1,6	1,5	Carne Alpaca
Carne Llama	0,9	0,9	1,1	0,0	1,2	0,9	1,3	1,1	1,3	1,1	1,3	0,9	1,1	Carne Llama
Huevo	90,4	92,2	94,2	97,1	97,4	90,6	91,4	91,7	87,1	82,6	91,9	98,8	101,7	Huevo
Leche	3 121,7	3 437,5	3 396,3	3 458,2	3 312,8	3 330,8	3 230,7	3 035,9	3 061,5	3 024,0	3 216,2	2 697,1	2 113,1	Leche
Lana	7,9	20,2	55,2	65,4	9,9	5,1	66,1	0,0	50,3	60,9	0,0	3,0	9,4	Lana
FIBRA														FIBRA
Fibra de Alpaca	0,0	0,0	0,0	0,0	0,1	0,1	0,1	0,0	0,0	0,0	0,1	0,0	0,0	Fibra de Alpaca
Fibra de Llama	0,0	0,0	0,0	0,0	0,0	0,0	0,0	0,0	0,0	0,0	0,0	0,0	0,0	Fibra de Llama

1/ Cifras preliminares

2/ Peso Neto, no de animales en pie.

FUENTE: MINA GRI

ELABORACIÓN: BCRP, Sucursal Huancayo, Departamento de Estudios Económicos.

ANEXO 2

**HUÁNUCO: PRODUCCIÓN MINERA METÁLICA 1/
(Contenido Fino)**

Producción Metálica Concentración	2 013											2 014		Producción Metálica Concentración
	FEB	MAR	ABR	MAY	JUN	JUL	AGO	SET	OCT	NOV	DIC	ENE	FEB	
COBRE (TMF)	272	331	313	278	256	276	283	272	291	266	201	130	207	COBRE (TMF)
PLOMO (TMF)	756	858	963	830	785	939	945	988	1 010	905	1 126	461	681	PLOMO (TMF)
ZINC (TMF)	1 845	1 971	1 996	1 895	1 513	2 064	2 277	2 109	1 909	1 899	2 190	1 237	1 673	ZINC (TMF)
PLATA (Kg.f)	4 265	5 002	5 861	4 648	4 028	4 509	4 856	5 206	5 090	5 106	5 619	3 050	5 142	PLATA (kg.f)

1/ Cifras preliminares.

FUENTE: MINEM

ELABORACIÓN: BCRP, Sucursal Huancayo. Departamento de Estudios Económicos



ANEXO 3

HUÁNUCO: EXPORTACIONES FOB POR TIPO DE PRODUCTOS 1/
(Miles US\$ valor FOB)

TIPO	2 013											2 014		TIPO
	FEB	MAR	ABR	MAY	JUN	JUL	AGO	SET	OCT	NOV	DIC	ENE	FEB	
Productos Tradicionales	0	2 754	14 596	27 368	21 926	4 906	3 722	15 313	3 393	3 089	4 878	11 322	7 438	Productos Tradicionales
Agrícola	0	0	0	0	238	84	238	803	1 189	0	68	641	0	Agropecuario
Minero	0	2 754	14 596	27 368	21 688	4 822	3 484	14 510	2 204	3 089	4 809	10 681	7 438	Minero
Productos No Tradicionales	1 646	1 270	838	1 478	1 514	341	992	505	402	749	643	435	445	Productos No Tradicionales
Agropecuario	1 646	1 177	838	1 478	1 454	341	992	505	402	749	643	391	444	Agropecuario
Pesquero	0	0	0	0	2	0	0	0	0	0	0	0	0	Pesquero
Textil	0	93	0	0	16	0	0	0	0	0	0	0	0	Textil
Maderas y papeles, y sus manuf.	0	0	0	0	0	0	0	0	0	0	0	0	1	Maderas y papeles, y sus manuf.
Químicos	0	0	0	0	0	0	0	0	0	0	0	0	0	Químicos
Minería No Metálica						0	0	0	0	0	0	0	0	Minería No Metálica
Sidero-Metalúrgico					42	0	0	0	0	0	0	0	0	Sidero-Metalúrgico
Otros No Tradicionales	0	0	0	0	0	0	0	0	0	0	0	44	0	Otros No Tradicionales
TOTAL EXPORTACIONES	1 646	4 024	15 434	28 846	23 440	5 247	4 715	15 818	3 795	3 838	5 520	11 757	7 883	TOTAL EXPORTACIONES

1/ Cifras Preliminares.

FUENTE: SUNAT

ELABORACIÓN: BCRP. Sucursal Huancayo. Departamento de Estudios Económicos.

ANEXO 4

HUÁNUCO: EXPORTACIONES FOB DE PRODUCTOS NO TRADICIONALES 1/
(Miles US\$ valor FOB)

TIPO	2 013											2 014		TIPO
	FEB	MAR	ABR	MAY	JUN	JUL	AGO	SET	OCT	NOV	DIC	ENE	FEB	
Agropecuarios	1 646	1 177	838	1 478	1 454	341	992	505	402	749	643	391	444	Agropecuarios
Cacao	1 620	908	132	1 232	1 276	339	971	505	397	711	630	389	426	Cacao
Chocolate	34	0	0	0	0	0	126	0	23	19	1	3	0	Chocolate
Pasta de cacao	0	0	0	0	0	0	0	0	0	0	0	0	0	Pasta de cacao
Manteca de cacao	261	593	69	82	62	0	0	0	0	0	0	0	0	Manteca de cacao
Cacao en grano y en polvo	208	11	0	114	97	0	17	143	0	0	152	72	0	Cacao en grano y en polvo
Resto de cacao	1 117	305	63	1 036	1 117	339	828	362	374	693	478	314	426	Resto de cacao
Esparragos	0	0	0	0	0	0	0	0	0	0	0	0	0	Esparragos
Tara	0	0	0	165	169	0	0	0	0	31	0	0	0	Tara
Flores y capullos	4	5	0	0	0	0	0	0	0	0	1	2	2	Flores y capullos
Semillas	0	0	74	0	0	0	0	0	0	0	0	0	0	Semillas
Resto	22	263	632	81	8	2	21	1	5	7	11	0	15	Resto
Pesquero	0	0	0	0	0	0	0	0	0	0	0	0	0	Pesquero
Crustaceo y molusco congelado	0	0	0	0	0	0	0	0	0	0	0	0	0	Crustaceo y molusco congelado
Pescado seco	0	0	0	0	0	0	0	0	0	0	0	0	0	Pescado seco
Resto	0	0	0	0	0	0	0	0	0	0	0	0	0	Resto
Textiles	0	0	0	0	42	0	0	0	0	0	0	0	0	Textiles
Maderas y papeles	0	0	0	0	0	0	0	0	0	0	0	0	1	Maderas y papeles
Madera aserrada	0	0	0	0	0	0	0	0	0	0	0	0	1	Madera aserrada
Tabillas y frisos para parques	0	0	0	0	0	0	0	0	0	0	0	0	0	Tabillas y frisos para parques
Papel	0	0	0	0	0	0	0	0	0	0	0	0	0	Papel
Químicos	0	0	0	0	0	0	0	0	0	0	0	44	0	Químicos
Minería No Metálica	0	0	0	0	2	0	0	0	0	0	0	0	0	Minería No Metálica
Sidero-Metalúrgico	0	0	0	0	0	0	0	0	0	0	0	0	0	Sidero-Metalúrgico
Otros No Tradicionales	0	93	0	0	16	0	0	0	0	0	0	0	0	Otros No Tradicionales
TOTAL	1 646	1 270	838	1 478	1 514	341	992	505	402	749	643	435	445	TOTAL

1/ Cifras Preliminares.

FUENTE: SUNAT

ELABORACIÓN: BCRP. Sucursal Huancayo. Departamento de Estudios Económicos.



ANEXO 5

HUÁNUCO: INGRESOS CORRIENTES DEL GOBIERNO CENTRAL 1/
(Miles de nuevos soles)

	2 013											2 014		
	FEB	MAR	ABR	MAY	JUN	JUL	AGO	SET	OCT	NOV	DIC	ENE	FEB	
I. INGRESOS TRIBUTARIOS	7 482	7 149	8 498	6 815	6 319	6 930	7 801	7 009	7 864	7 618	8 242	10 817	7 484	I. INGRESOS TRIBUTARIOS
1). Impuesto a la Renta	4 175	4 781	5 949	4 455	4 067	4 318	4 705	4 413	4 620	4 735	4 725	6 219	4 620	1). Impuesto a la Renta
Personas Naturales	1 149	1 240	1 425	1 174	1 127	1 212	1 345	1 299	1 411	1 464	1 615	2 022	1 470	Personas Naturales
Personas Jurídicas	2 952	2 963	2 916	2 718	2 660	2 904	3 112	2 950	3 085	3 029	2 951	4 149	3 086	Personas Jurídicas
Regularización	75	579	1 608	563	280	203	248	164	124	241	159	48	64	Regularización
2). Impuesto a las Importaciones	0	0	0	0	0	0	0	0	0	0	0	0	0	2). Impuesto a las Importaciones
3). Impuesto a la Prod. y Consumo	1 524	1 054	890	1 085	995	1 254	1 562	1 177	1 208	1 390	1 618	2 198	1 577	3). Impuesto a la Prod. y Consumo
Impuesto General a las Ventas	1 514	1 049	882	1 078	983	1 243	1 549	1 167	1 198	1 373	1 611	2 188	1 567	Impuesto General a las Ventas
Impuesto Selectivo al Consumo (ISC)	9	5	8	7	12	11	12	11	10	17	7	11	11	Impuesto Selectivo al Consumo (ISC)
4). Otros Ingresos Tributarios	1 784	1 314	1 659	1 275	1 257	1 358	1 534	1 419	2 036	1 493	1 899	2 400	1 287	4). Otros Ingresos Tributarios
II. INGRESOS NO TRIBUTARIOS	0	0	0	0	0	0	0	0	0	0	0	0	0	II. INGRESOS NO TRIBUTARIOS
TOTAL INGRESOS CORRIENTES (I+II)	7 482	7 149	8 498	6 815	6 319	6 930	7 801	7 009	7 864	7 618	8 242	10 817	7 484	TOTAL INGRESOS CORRIENTES (I+II)

1/ Cifras Preliminares.

FUENTE: SUNAT

ELABORACIÓN: BCRP, Sucursal Huancayo. Departamento de Estudios Económicos

ANEXO 6

HUÁNUCO: GASTOS NO FINANCIEROS DEL GOBIERNO REGIONAL 1/

(Miles de nuevos soles)

	2 013											2 014		
	FEB	MAR	ABR	MAY	JUN	JUL	AGO	SET	OCT	NOV	DIC	ENE	FEB	
GASTOS NO FINANCIEROS	37 868	58 360	111 941	46 162	55 867	51 941	71 060	54 829	61 743	69 663	149 133	46 835	42 453	GASTOS NO FINANCIEROS
a. GASTOS CORRIENTES	34 144	37 001	39 556	41 712	41 841	48 583	63 416	40 600	46 262	48 339	70 703	45 575	39 159	a. GASTOS CORRIENTES
1. Personal y Obligaciones Sociales	25 951	25 891	26 101	26 539	27 939	30 135	26 097	27 283	28 265	28 350	32 604	34 846	29 212	1. Personal y Obligaciones Sociales
2. Pensiones y Otras Prest. Sociales	3 040	3 042	3 601	3 043	3 229	4 135	3 062	3 133	3 161	3 397	5 393	4 319	3 243	2. Pensiones y Otras Prest. Sociales
3. Bienes y Servicios	4 811	6 034	7 841	9 503	8 319	11 097	30 414	9 715	11 266	11 907	25 036	6 160	6 288	3. Bienes y Servicios
4. Otros Gastos Corrientes	343	2 035	2 013	2 627	2 353	3 217	3 842	470	3 570	4 685	7 670	250	415	4. Otros Gastos Corrientes
b. GASTOS DE CAPITAL	3 724	21 358	72 385	4 450	14 026	3 358	7 644	14 229	15 481	21 324	78 430	1 260	3 295	b. GASTOS DE CAPITAL
1. Adquisición de Activos No Financieros	3 452	21 358	72 340	4 195	5 187	3 268	7 498	14 219	15 428	21 224	78 373	1 260	3 295	1. Adquisición de Activos No Financieros
2. Otros gastos de capital	272	0	45	255	8 839	90	146	10	53	100	57	0	0	2. Otros gastos de capital

1/ Información actualizada al 31 de marzo de 2014

FUENTE: Ministerio de Economía y Finanzas

ELABORACIÓN: BCRP, Sucursal Huancayo. Departamento de Estudios Económicos

ANEXO 7

HUÁNUCO: GASTOS NO FINANCIEROS DE LOS GOBIERNOS LOCALES 1/

(Miles de nuevos soles)

	2 013											2 014		
	FEB	MAR	ABR	MAY	JUN	JUL	AGO	SET	OCT	NOV	DIC	ENE	FEB	
GASTOS NO FINANCIEROS	32 720	47 010	41 927	43 782	54 488	78 514	52 583	38 870	57 204	58 920	128 371	16 120	30 970	GASTOS NO FINANCIEROS
a. GASTOS CORRIENTES	12 775	15 535	14 855	17 131	16 774	19 925	17 448	17 006	18 231	16 310	25 821	11 011	13 906	a. GASTOS CORRIENTES
1. Personal y Obligaciones Sociales	3 474	3 443	3 118	3 007	2 928	3 794	3 092	2 773	3 245	2 891	3 165	3 888	3 352	1. Personal y Obligaciones Sociales
2. Pensiones y Otras Prest. Sociales	323	481	983	1 827	1 680	2 108	1 897	2 029	2 235	1 667	4 367	320	377	2. Pensiones y Otras Prest. Sociales
3. Bienes y Servicios	8 318	10 682	10 015	11 296	10 720	12 358	11 284	11 088	10 825	8 959	14 179	6 475	9 621	3. Bienes y Servicios
4. Donaciones y Transferencias	515	815	531	866	1 231	1 490	1 036	994	1 796	2 672	3 996	217	428	4. Donaciones y Transferencias
5. Otros Gastos Corrientes	144	115	208	135	215	175	139	121	130	121	115	111	128	5. Otros Gastos Corrientes
b. GASTOS DE CAPITAL	19 945	31 475	27 073	26 652	37 714	58 589	35 136	21 864	38 973	42 610	102 551	5 109	17 064	b. GASTOS DE CAPITAL
1. Adquisición de Activos No Financieros	19 211	31 415	26 565	26 537	37 693	57 468	35 069	21 833	38 934	42 267	102 488	4 285	16 284	1. Adquisición de Activos No Financieros
2. Otros gastos de capital	734	60	508	114	21	1 121	66	31	39	343	62	824	779	2. Otros gastos de capital

1/ Información actualizada al 31 de marzo de 2014

FUENTE: Ministerio de Economía y Finanzas

ELABORACIÓN: BCRP, Sucursal Huancayo. Departamento de Estudios Económicos

ANEXO 8

HUÁNUCO: MOROSIDAD DEL SISTEMA FINANCIERO 1/

(En porcentajes)

ENTIDADES FINANCIERAS	2013											2014		ENTIDADES FINANCIERAS
	FEB	MAR	ABR	MAY	JUN	JUL	AGO	SET	OCT	NOV	DIC	ENE	FEB	
I. BANCA MÚLTIPLE	2,8	3,2	3,1	3,5	3,7	2,8	3,2	3,2	3,4	3,1	3,0	3,1	3,1	I. BANCA MÚLTIPLE
II. INSTITUCIONES NO BANCARIAS														II. INSTITUCIONES NO BANCARIAS
Financieras	3,3	3,6	3,8	4,4	4,8	5,5	5,5	5,6	5,6	5,5	5,6	5,3	5,3	Financieras
Cajas Municipales	3,9	4,1	4,2	4,4	4,2	4,7	4,7	4,8	5,6	5,6	5,4	6,1	6,1	Cajas Municipales
Cajas Rurales	29,2	29,7	31,0	29,9	32,0	31,3	31,7	32,9	30,8	29,0	25,9	27,3	27,3	Cajas Rurales
Edpymes	6,7	7,9	9,0	9,7	10,2	8,9	8,8	4,1	4,5	3,7	3,6	4,0	4,0	Edpymes
III. ENTIDADES ESTATALES														III. ENTIDADES ESTATALES
Banco de la Nación 2/	1,1	1,0	1,0	1,0	1,1	1,1	1,1	1,1	1,1	1,1	1,1	1,1	1,1	Banco de la Nación 2/
Agrobanco 3/					0,6	3,2	3,8	3,4	2,3	2,1	2,2	2,0	2,0	Agrobanco 3/
TOTAL	3,2	3,5	3,5	3,8	3,9	3,7	3,9	3,9	4,1	4,0	3,9	4,1	4,1	TOTAL

1/ Cifras preliminares.

2/ Sólo considera los créditos de consumo e hipotecario.

3/ No considera los créditos a las demás empresas del Sistema Financiero.

FUENTE: Superintendencia de Banca, Seguros y AFP

ELABORACIÓN: BCRP, Sucursal Huancayo. Departamento de Estudios Económicos