

BANCO CENTRAL DE RESERVA DEL PERÚ
SUCURSAL HUANCAYO



HUÁNUCO: Síntesis de Actividad Económica
Enero 2014¹

Departamento de Estudios Económicos

El Banco Central de Reserva del Perú (BCRP) ha considerado presentar un conjunto de indicadores sectoriales de actividad económica con la finalidad de poder realizar el seguimiento del desempeño de la economía departamental. Para el sector real, se ha utilizado el Valor Bruto de Producción a precios del año 2007 para los sectores disponibles. Cabe señalar que a partir de enero 2014, el Instituto Nacional de Estadística (INEI) ha realizado el cambio de año base (de 1994 a 2007) para la construcción del Producto Bruto Interno (PBI) nacional, estando en elaboración la desagregación departamental. En la medida que se publique referida información, el BCRP volvería a elaborar para cada departamento un indicador agregado de actividad económica.

¹ En el presente informe participaron Francisco Callupe Casaño y Miguel Angel Campos Arias.

ÍNDICE

	<i>Página</i>
RESUMEN EJECUTIVO	3
I. ACTIVIDAD PRODUCTIVA.....	5
1. Actividad primaria.....	5
1.1 Sector agropecuario	5
1.2 Sector minería	7
2. Otros indicadores sectoriales.....	8
2.1 Sector construcción.....	8
2.2 Arribos a los establecimientos de hospedaje.....	9
II. ASPECTOS LABORALES	9
1. Empleo	9
III. SECTOR EXTERNO	10
1. Exportaciones.....	10
IV. CRÉDITO Y DEPÓSITOS.....	11
1. Crédito del sistema financiero.....	11
2. Depósitos en el sistema financiero	13
V. FINANZAS PÚBLICAS.....	14
1. Consumo público	14
2. Inversión pública	14
VI. ANEXOS	16

RESUMEN EJECUTIVO

Principales hechos de importancia

- Durante el primer mes de 2014, el sector minero se contrajo 45,0 por ciento, debido a la menor producción de todos los concentrados considerados; mientras que el sector agropecuario disminuyó 0,9 por ciento, ante la menor oferta de la parte pecuaria.
- En cuanto a los otros indicadores de actividad económica en la región, destaca el crecimiento en enero de los arribos a los establecimientos de hospedaje (0,9 por ciento); del empleo formal (1,1 por ciento); del crédito directo total (14,6 por ciento de variación nominal), crédito de consumo (24,1 por ciento), crédito hipotecario (7,1 por ciento) y de los despachos de cemento (22,9 por ciento), explicado este último por el dinamismo de la inversión privada al desarrollarse obras de constructoras y de familias (auto construcción), no obstante la contracción de la inversión pública (-41,8 por ciento), principalmente en los sectores de transportes, cultura y deporte, vivienda y desarrollo urbano y saneamiento.

Actividad primaria

- El **sector agropecuario** decreció levemente 0,9 por ciento interanual en enero, debido a la menor producción del sub sector pecuario (-12,2 por ciento), al contraerse la producción de leche y carnes de vacuno, porcino, ave y ovino. No obstante, el sub sector agrícola se expandió 2,1 por ciento, por el incremento de la producción de plátano, papa, arveja verde, papaya, zapallo, yuca, café, zanahoria, frijol grano seco y cacao.
- La **actividad minera** se redujo 45,0 por ciento en enero, respecto a similar mes de 2013, explicado por la menor extracción de cobre (-55,9 por ciento), plomo (-50,3 por ciento), zinc (-43,8 por ciento) y plata (-33,1 por ciento) en la minera Raura.

Otros indicadores de actividad económica

- En enero, los **despachos de cemento** aumentaron en 22,9 por ciento, respecto a similar mes del año 2013, explicado por el dinamismo de la inversión privada, en la cual destacó la construcción de viviendas, conjuntos habitacionales y de la Central Hidroeléctrica de Chaglla, no obstante la menor inversión pública en el mes (-41,8 por ciento), principalmente del Gobierno Central y los municipios. El sector experimenta un mayor dinamismo en los últimos años, influenciado por el efecto migratorio, que proviene, principalmente, de la ciudad de Cerro de Pasco.
- Los **arribos a los establecimientos de hospedaje** creció levemente en enero 0,9 por ciento interanual ante la mayor afluencia de turistas nacionales y extranjeros, principalmente hacia las provincias de Ambo, Huánuco y Leoncio Prado (Tingo María).
- El **empleo formal** en las empresas de más de 10 trabajadores en la ciudad de Huánuco se elevó en el mes 1,1 por ciento, debido a la mayor demanda en las ramas de industria manufacturera (3,2 por ciento), transporte, almacenes y comunicaciones (6,0 por ciento) y servicios (3,8 por ciento).
- El **crédito directo total** en la región (S/. 1 145,8 millones) creció 14,6 por ciento en enero, en términos nominales, con respecto a igual mes del año 2013, ante los mayores montos colocados por la banca múltiple, instituciones no bancarias y Banco de la Nación. De otro lado, los **créditos de consumo e hipotecario** registraron crecimientos de 24,1 por ciento y 7,1 por ciento, respectivamente.

- La **inversión pública** del mes (S/. 6,8 millones) se redujo en 41,8 por ciento interanual, en términos reales, ante los menores montos devengados en el Gobierno Nacional (-7,4 por ciento) y las municipalidades (-57,4 por ciento), principalmente en los sectores de transportes, cultura y deporte, vivienda y desarrollo urbano, y saneamiento. En enero, los tres proyectos con mayor monto ejecutado (devengado) fueron: Sistema eléctrico rural Huánuco, eje Panao, III etapa” (S/. 366,1 miles en el mes); la Ampliación y mejoramiento del palacio municipal de Cauri, distrito de San Miguel de Cauri - Lauricocha - Huánuco (S/. 310,6 miles en el mes); y el Mejoramiento de las calles Ubinas, Yarupaja y Mantaro del AA. HH. San Luis-sector 1, distrito de Amarilis, Huánuco (S/. 301,6 miles en el mes).

CUADRO N° 1
OTROS INDICADORES DE ACTIVIDAD ECONÓMICA
 (Variación % respecto a similar mes del año anterior)

	Ago.13	Set.13	Oct.13	Nov.13	Dic.13	Ene.14
Despachos de cemento 1/	↑ 18,1	↑ 28,1	↑ 18,7	↑ 35,3	↑ 39,3	↑ 22,9
Arribos a los establecimientos de hospedaje	↑ 7,7	↓ 0,0	↑ 15,4	↑ 13,7	↑ 12,4	↑ 0,9
Empleo formal urbano 2/	↑ 8,4	↑ 10,2	↑ 6,7	↑ 6,5	↑ 6,3	↑ 1,1
Crédito total 3/	↑ 14,9	↑ 15,8	↑ 17,6	↑ 14,4	↑ 14,9	↑ 14,6
Crédito de consumo 3/	↑ 20,0	↑ 20,0	↑ 20,8	↑ 21,2	↑ 23,7	↑ 24,1
Crédito hipotecario 3/	↑ 11,5	↑ 10,7	↑ 11,5	↑ 12,3	↑ 9,6	↑ 7,1
Inversión pública 1/	↓ -52,6	↓ -12,2	↓ -2,5	↓ -33,6	↑ 5,2	↓ -41,8

1/ En términos reales.

2/ En empresas de 10 a más trabajadores situadas en la ciudad de Huánuco.

3/ En términos nominales.

Fuentes: BCRP - Sucursal Huancayo, UNACEM, MINCETUR, MTPE, SBS y MEF.

I. ACTIVIDAD PRODUCTIVA

1. Actividad primaria

1.1 Sector agropecuario

- La actividad agropecuaria disminuyó en enero 0,9 por ciento, debido a la menor producción del sub sector pecuario (-12,2 por ciento), principalmente de leche, carnes de vacuno, porcino, ave y ovino, contrarrestado parcialmente por la mayor producción agrícola (2,1 por ciento).

CUADRO N° 2
SECTOR AGROPECUARIO 1/
(Miles de toneladas)

Subsectores	Estructura Porcentual 2012 /2	Enero			
		2 013	2 014	Var.%	Contribución al crecimiento 3/
AGRÍCOLA	<u>77,0</u>			<u>2,1</u>	<u>1,7</u>
Orientada al mercado interno 2/	71,2			3,8	2,7
Papa Blanca	18,0	45,6	47,1	3,2	0,9
Papa Amarilla+Color	26,2	16,4	17,0	3,6	0,9
Plátano	5,4	12,8	15,3	20,0	1,2
Yuca	1,9	4,0	4,1	2,6	0,0
Arroz Cáscara	2,9	2,8	2,6	-7,7	-0,2
Olluco	1,1	2,8	2,5	-13,2	-0,2
Piña	0,6	1,1	1,1	-4,1	0,0
Arveja Grano Verde	1,5	0,4	0,8	76,3	0,4
Orientada al mercado externo y agroindustria 2/	5,7			-13,3	-1,0
Maíz A. Duro	2,7	6,8	5,2	-22,7	-1,4
Cacao	1,4	0,2	0,2	10,5	0,1
Café	1,6	0,0	0,1	97,0	0,2
PECUARIO	<u>23,0</u>			<u>-12,2</u>	<u>-2,5</u>
Carne de vacuno 4/	12,5	1,3	1,1	-11,8	-1,4
Carne de ave 4/	0,6	0,1	0,1	-8,7	-0,1
Carne de ovino 4/	1,4	0,1	0,1	-5,7	-0,1
Leche	4,1	3,6	2,7	-24,3	-1,0
SECTOR AGROPECUARIO	100,0			-0,9	-0,9

1/ Cifras preliminares

2/ A precios de 2007

3/ En puntos porcentuales

4/ Peso neto

Fuente: Ministerio de Agricultura y Riego

Elaboración: BCRP, Sucursal Huancayo. Departamento de Estudios Económicos

- El crecimiento mensual del subsector agrícola se sustentó en la mayor producción con destino al mercado interno (3,8 por ciento), sobresaliendo los incrementos en plátano, papa blanca, amarilla y de color, arveja grano verde, papaya, zapallo, yuca, zanahoria y frijol grano seco; contrarrestado por la menor oferta con orientación al mercado externo o agroindustria (-13,3 por ciento), al disminuir en maíz amarillo duro. Respecto a plátano, el resultado obedece al ingreso de mayores áreas de producción y al manejo adecuado del cultivo (por la asistencia técnica de profesionales, gracias a una alianza entre las municipalidades provinciales y DEVIDA). En papa blanca, amarilla y de color, por mayores siembras a mitad de 2013. En papaya, por mayores

instalaciones en las provincias de Leoncio Prado, Marañón y Puerto Inca, no obstante la presencia de la virosis “mancha anillada del papayo”. En yuca, por mejores rendimientos ante el buen clima y manejo adecuado del cultivo. En tanto, la caída de la producción de maíz amarillo duro, fue reflejo de las menores siembras, debido al reemplazo por cultivos de pastos, la poca disponibilidad de terrenos preparados y la utilización de semilla de baja calidad (degenerados).

- La producción pecuaria decreció en enero 12,2 por ciento, debido a la menor producción de leche (-24,3 por ciento) y carnes de vacuno (-11,8 por ciento), porcino (-4,8 por ciento), ave (-8,7 por ciento) y ovino (-5,7 por ciento). Respecto a carne de vacuno y leche, la reducción se debió a menores rendimientos, al registrarse mayores lluvias en el mes.
- La mayor actividad ganadera se localiza en la provincia de Puerto Inca, debido a la disponibilidad de pastos, por lo que la producción de carne de vacuno adquiere significativa importancia, llegando a representar, durante el primer mes de 2014, el 57 por ciento del Valor Bruto de Producción (VBP) pecuario, seguido de leche (16 por ciento) y carne de porcino (13 por ciento). La oferta de carne de vacuno se destina al abastecimiento local y regional.

CUADRO N° 3
SUPERFICIE SEMBRADA 1/
(Hectáreas)

	Campaña Agrícola 2/		Variación	
	2012-2013	2013-2014	Absoluta	Porcentual
Cultivos Transitorios	91 256	91 189	-67	-0,1
Maíz Amiláceo	16 068	16 145	77	0,5
Papa Blanca	13 069	13 208	139	1,1
Trigo	10 220	9 755	-465	-4,5
Papa Amarilla+Color	9 259	9 520	261	2,8
Maíz A. Duro	8 863	8 475	-388	-4,4
Cebada Grano	6 574	6 341	-232	-3,5
Arroz Cáscara	5 306	4 997	-309	-5,8
Frijol Grano Seco	4 671	4 599	-72	-1,5
Haba Grano Seco	3 859	3 887	29	0,7
Yuca	2 924	2 712	-212	-7,2
Otros	10 445	11 550	1 105	10,6
Cultivos Permanentes	8 177	6 366	-1 811	-22,1
Pasto Braquearia	5 500	3 988	-1 512	-27,5
Avena Forrajera	962	974	12	1,2
Plátano	138	514	376	272,5
Cacao	10	347	337	3 370,0
Café	1 015	235	-780	-76,8
Otros	552	308	-244	-44,2
TOTAL	99 433	97 555	-1 878	-1,9

1/ Cifras preliminares

2/ De agosto a enero

Fuente: Dirección Regional de Agricultura - Huánuco

Elaboración: BCRP, Sucursal Huancayo. Departamento de Estudios Económicos



- En cuanto al avance de las siembras de la actual campaña agrícola (2013-2014), se instalaron 97 555 hectáreas, las que correspondieron a la mayor temporada de instalaciones (campaña grande). Lo sembrado entre agosto y enero fue menor en 1 878 hectáreas (-1,9 por ciento), respecto a su similar de la campaña anterior, influenciado por las reducciones en cultivos permanentes (-22,1 por ciento o 1 811 hectáreas menos) y transitorios (-0,1 por ciento o 67 hectáreas). En el primer caso, destacó la disminución de pasto braquearía, debido a que no se contó con terrenos preparados y por regularización estadística en la ejecución de siembras; y en café, por las afectaciones de la "roya amarilla". En tanto, en el segundo caso, se relacionó a trigo, maíz amarillo duro, arroz cáscara y cebada grano. Las menores siembras de trigo obedecieron al retraso de las lluvias en los meses pasados; y de arroz, por no contar con disponibilidad de terrenos preparados, escasez de semilla garantizada, y por destinar terrenos agrícolas a pasturas por incremento de la ganadería que se viene observando en los últimos años.

1.2 Sector minería

- La actividad minera metálica se contrajo 45,0 por ciento durante enero, luego de crecer durante seis meses consecutivos. El resultado se relacionó a la menor producción de cobre (-55,9 por ciento), plomo (-50,3 por ciento), zinc (-43,8 por ciento) y plata (-33,1 por ciento) en la compañía minera Raura.
- En la estructura del VBP minero destacó la producción de zinc y plata con una participación de 50 y 22 por ciento, respectivamente.
- La producción se concentra en la empresa minera Raura, ubicada en la cumbre de la Cordillera Occidental, entre los departamentos de Huánuco (provincia de Lauricocha, distrito de San Miguel de Cauri) y Lima (provincia de Oyón).

CUADRO N° 4
SECTOR MINERÍA 1/
(Variación % real respecto a similar periodo del año anterior)

	Estructura Porcentual 2012 2/	Enero			Contribución 3/
		2 013	2 014	Var. %	
Cobre (TMF)	16,4	294	130	-55,9	-9,2
Plomo (TMF)	15,3	928	461	-50,3	-8,5
Zinc (TMF)	48,7	2 202	1 237	-43,8	-21,3
Plata (Kg.f)	19,6	4 563	3 050	-33,1	-6,0
TOTAL	100,0			-45,0	-45,0

1/ Cifras preliminares.

2/ A precios de 2007.

3/ En base a la estructura de similar periodo de 2013.

Fuente: Ministerio de Energía y Minas.

Elaboración: BCRP, Sucursal Huancayo. Departamento de Estudios Económicos.

GRÁFICO N° 1
CRECIMIENTO DE LA PRODUCCIÓN MINERA
 (Variación % real respecto a similar mes del año anterior)

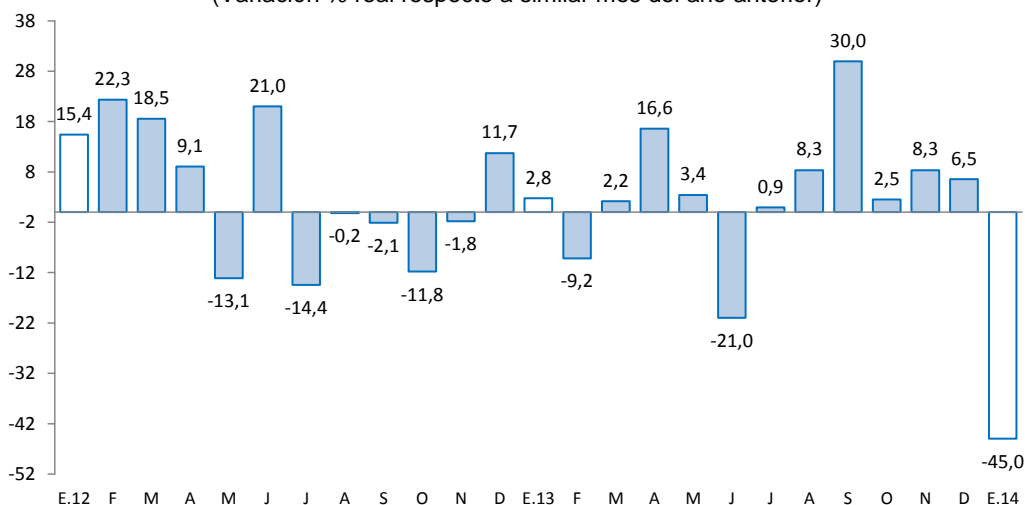

Fuente: MINEM.

Elaboración: BCRP, Sucursal Huancayo, Departamento de Estudios Económicos.

2. Otros indicadores sectoriales

2.1 Sector construcción

- Los despachos de cemento continuaron con su dinamismo en enero, al aumentar 22,9 por ciento interanual, ante el avance de la inversión privada a través de obras de empresas constructoras y de familias (auto consumo), destacando la construcción de departamentos habitacionales y de la Central Hidroeléctrica de Chaglla, contrarrestado parcialmente por la menor inversión pública en el mes (-41,8 por ciento), principalmente en las municipalidades y el Gobierno Central.
- El sector evidencia crecimiento en los últimos años, influenciado por el mayor gasto público y privado, destacando la mayor demanda de viviendas, principalmente por parte de familias inmigrantes que proceden de Pasco.

GRÁFICO N° 2
CRECIMIENTO DE LOS DESPACHOS DE CEMENTO
 (Variación % real respecto a similar mes del año anterior)

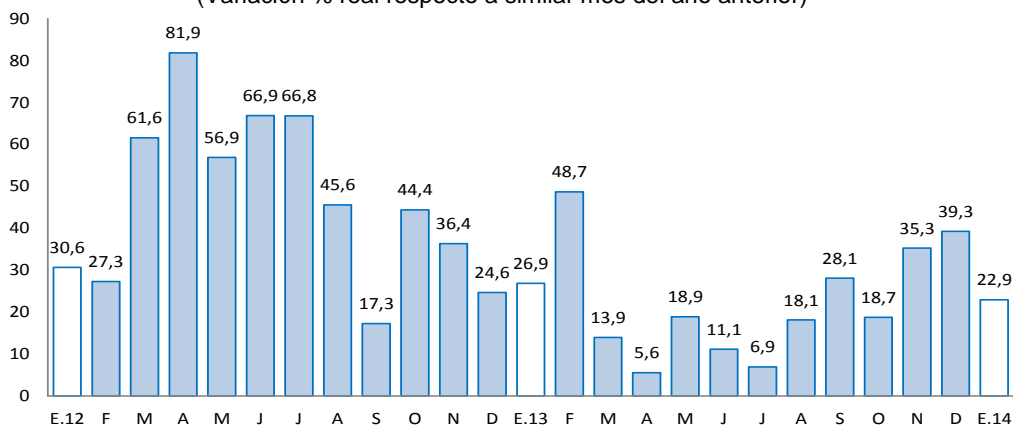

Fuente: BCRP, Sucursal Huancayo en base a información de UNACEM (Plantas Condorcocha y Atocongo).

2.2 Arribos a los establecimientos de hospedaje

- El número de arribos a los establecimientos de hospedaje durante enero (46,4 miles) se incrementó en 0,9 por ciento interanual, explicado por el aumento de turistas nacionales y extranjeros, principalmente hacia las provincias de Huánuco y Leoncio Prado (Tingo María). En los arribos de visitantes nacionales, procedió principalmente de Huánuco (53,7 por ciento), Lima Metropolitana (18,7 por ciento), Junín (4,5 por ciento) y Pasco (4,3 por ciento), entre los principales.
- De los atractivos turísticos registrados en Huánuco, sobresale Kotosh, lugar donde se encuentra el “Templo de las Manos Cruzadas”, mientras que en Tingo María se cuenta con la Cueva de las Lechuzas, la Cueva de las Pavas y la Bella Durmiente, entre los principales.

GRÁFICO N° 3
CRECIMIENTO DE ARRIBOS A ESTABLECIMIENTOS DE HOSPEDAJE
(Variación %)

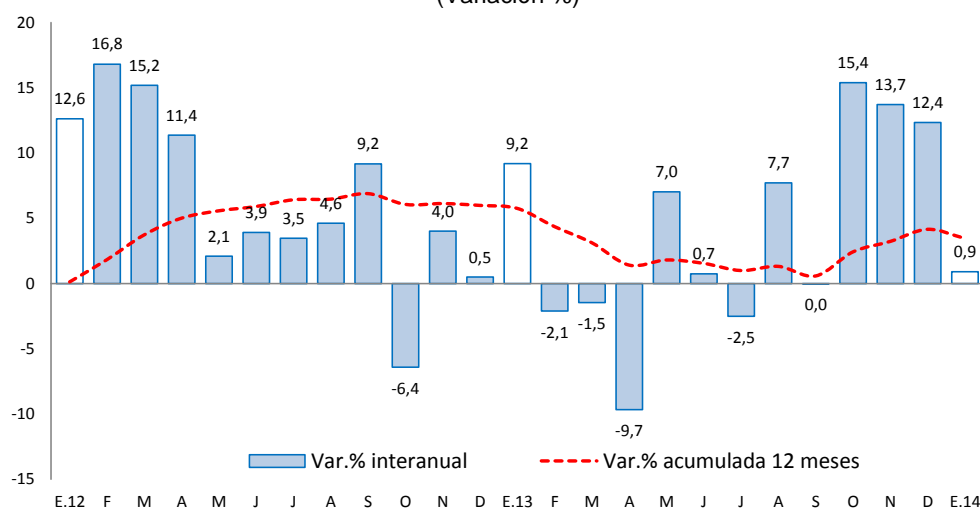

Fuente: Encuesta Mensual a Establecimientos de Hospedaje Temporal – MINCETUR.

II. ASPECTOS LABORALES

1. Empleo

- El empleo en la ciudad de Huánuco, en empresas privadas formales de 10 a más trabajadores, creció 1,1 por ciento en enero, debido a la mayor demanda en las ramas de industria manufacturera (3,2 por ciento), transportes, almacenes y comunicaciones (6,0 por ciento) y servicios (3,8 por ciento); disminuyendo en comercio (-3,3 por ciento).

CUADRO N° 5
CIUDAD DE HUÁNUCO: ÍNDICE MENSUAL DE EMPLEO EN EMPRESAS
PRIVADAS FORMALES DE 10 Y MÁS TRABAJADORES
POR RAMA DE ACTIVIDAD ECONÓMICA 1/
 (Octubre 2010=100)

	Enero		
	2013	2014	Var.%
Extractiva 2/	-	-	-
Industria manufacturera	98,4	101,6	3,2
Comercio	123,2	119,1	-3,3
Transporte, almacenes y comunicaciones	116,8	123,8	6,0
Servicios 3/	70,8	73,5	3,8
Total	92,7	93,7	1,1

Nota: La información corresponde al primer día de cada mes.

1/ Cifras preliminares.

2/ Conformada por las subramas agricultura, pesca y minería.

3/ Conformada por las subramas servicios prestados a empresas, restaurantes y hoteles, estab. financieros, enseñanza, serv. sociales y comunales; y electricidad, gas y agua.

Fuente: MTPE - Encuesta Nacional de Variación del Empleo (ENVME)

Elaboración: BCRP, Sucursal Huancayo. Departamento de Estudios Económicos.

GRÁFICO N° 4
CIUDAD DE HUÁNUCO: EMPLEO FORMAL URBANO EN EMPRESAS DE 10 A MÁS TRABAJADORES
 (Variación % respecto a similar mes del año anterior)

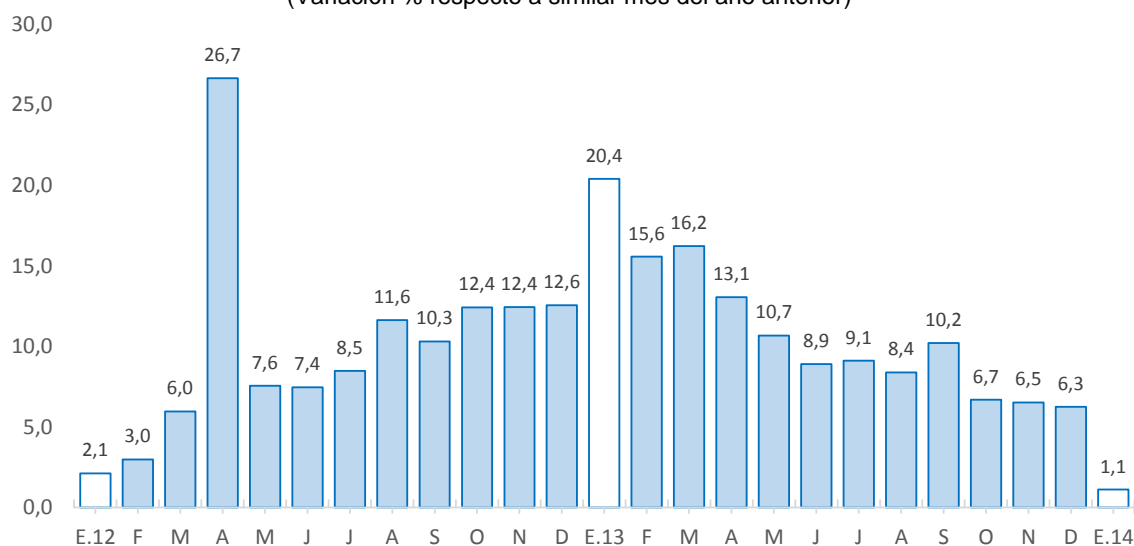

Fuente: Ministerio de Trabajo y Promoción del Empleo.

III. SECTOR EXTERNO

1. Exportaciones

- Las exportaciones de Huancayo totalizaron en enero US\$ 11,8 millones, 419,9 por ciento más (US\$ 9,5 millones adicionales), respecto a igual mes del pasado año, debido a los mayores envíos de productos tradicionales (US\$ 9,8 millones o 623,3 por ciento más), por concentrados mineros que aumentaron en US\$ 9,1 millones y productos agropecuarios (café), contrarrestado

parcialmente por las menores ventas de los no tradicionales (US\$ 261 miles o 37,5 por ciento menos), ante las reducciones en productos derivados del cacao y flores (hortensias).

- Durante el primer mes de 2014, los principales destinos de exportación fueron Canadá (34,6 por ciento de participación), Corea del Sur (30,0 por ciento), China (13,1 por ciento), Alemania (5,4 por ciento) e Italia (1,4 por ciento), entre los principales.

CUADRO Nº 6
EXPORTACIONES POR GRUPO DE PRODUCTOS 1/
(Valor FOB en miles de US\$)

	Estructura %		Enero		
	2 012	2 013	2 014	Var. %	Contribución 2/
Productos Tradicionales	79,9	1 565	11 322	623,3	431,4
Agropecuario	5,9	14	641	4 465,8	27,7
Minero	74,0	1 551	10 681	588,6	403,7
Productos No Tradicionales	20,1	696	435	-37,5	-11,5
Agropecuarios	19,7	696	391	-43,8	-13,5
Pesquero	0,0	0	0	-	-
Textil	0,0	0	0	-	-
Maderas y papeles, y sus manf.	0,0	0	0	-	-
Químicos	0,4	0	0	-	-
Minería No Metálica	0,0	0	0	-	-
Sidero-Metalúrgico	0,0	0	0	-	-
Otros No Tradicionales	0,0	0	44	-	-
Total Exportaciones	100,0	2 262	11 757	419,9	419,9

1/ Cifras Preliminares

2/ En base a la estructura de similar periodo de 2013.

Fuente: SUNAT.

Elaboración: BCRP, Sucursal Huancayo. Departamento de Estudios Económicos.

IV. CRÉDITO Y DEPÓSITOS

1. Crédito del sistema financiero

- El crédito total al sector privado aumentó 14,6 por ciento, en términos nominales, respecto a enero de 2013. En la banca múltiple, que canalizó el 52,2 por ciento del total, el crédito creció 16,4 por ciento interanual, mientras que en las instituciones no bancarias, la expansión fue de 6,4 por ciento. Al finalizar el mes, el crédito acumuló un saldo de S/. 1 145,8 millones, de los cuales el 89,1 por ciento correspondió a los de moneda nacional.

CUADRO Nº 7
CRÉDITO DIRECTO DEL SISTEMA FINANCIERO
(Saldos en miles de nuevos soles)

	Estructura % Enero 2014	Enero		Variación %	Contribución 3/
		2 013	2 014		
Banco de la Nación 1/	7,2	71 917	74 113	3,1	0,2
Agrobanco 2/	0,0	0	32 573	-	3,3
Banca Múltiple	52,2	522 245	607 712	16,4	8,5
Instituciones No Bancarias	40,6	405 622	431 399	6,4	2,6
Cajas Municipales	23,5	234 709	262 091	11,7	2,7
Cajas Rurales	0,5	4 920	1 898	-61,4	-0,3
Edpymes	1,5	15 457	14 669	-5,1	-0,1
Financieras	15,1	150 537	152 741	1,5	0,2
Total	100,0	999 784	1 145 797	14,6	14,6
Corporativo, gran y mediana empresa	18,2	182 000	208 796	14,7	2,7
Pequeña empresa	23,6	235 670	251 488	6,7	1,6
Microempresa	15,4	153 642	172 553	12,3	1,9
Consumo	31,8	317 846	394 467	24,1	7,7
Hipotecario	11,1	110 626	118 492	7,1	0,8
En moneda nacional	89,1	890 592	1 040 016	16,8	14,9
En moneda extranjera	10,9	109 192	105 781	-3,1	-0,3

1/ No considera los créditos a las demás empresas del sistema financiero

2/ Sólo considera los créditos de consumo e hipotecario

3/ En puntos porcentuales

Fuente: Superintendencia de Banca, Seguros y AFP

Elaboración: BCRP, Sucursal Huancayo. Departamento de Estudios Económicos

- Según tipo de crédito, al término de enero, los mayores saldos colocados se destinaron para créditos a empresas (57,1 por ciento de participación), seguido de los destinados para consumo (31,8 por ciento) e hipotecario (11,1 por ciento). Destacó el crecimiento interanual orientado al segmento de consumo (24,1 por ciento); corporativo, gran y mediana empresa (14,7 por ciento); microempresa (12,3 por ciento); e hipotecario (7,1 por ciento).

GRÁFICO Nº 5
CRECIMIENTO DEL CREDITO DIRECTO DEL SISTEMA FINANCIERO
(Variación % respecto a similar mes del año anterior)

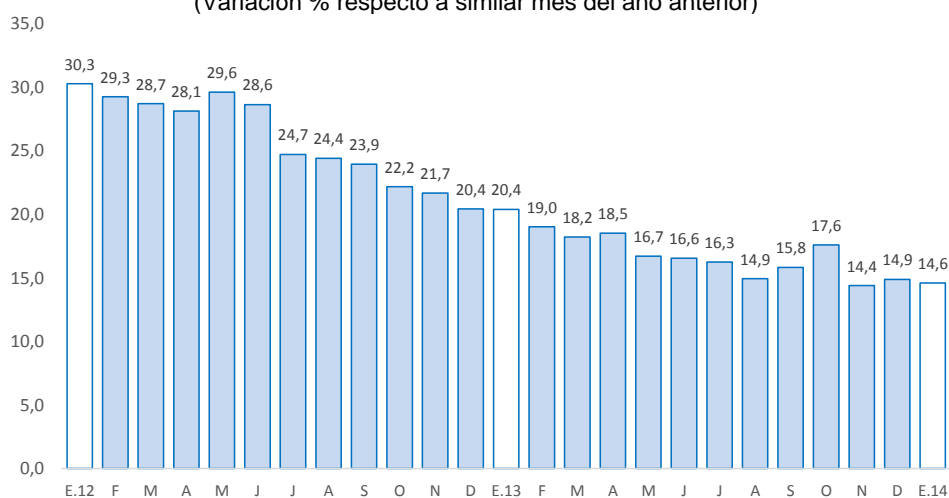

Fuente: Superintendencia de Banca, Seguros y AFP.

Elaboración: BCRP, Sucursal Huancayo. Departamento de Estudios Económicos.

- Por su parte, la morosidad en enero fue de 4,1 por ciento, 0,9 puntos porcentuales más, respecto al mismo mes de 2013. El mayor ratio se observó en las cajas rurales (27,3 por ciento), cajas municipales (6,1 por ciento) y financieras (5,3 por ciento).

GRÁFICO Nº 6
TASA DE MOROSIDAD DEL SISTEMA FINANCIERO 1/ 2/
(Porcentaje)

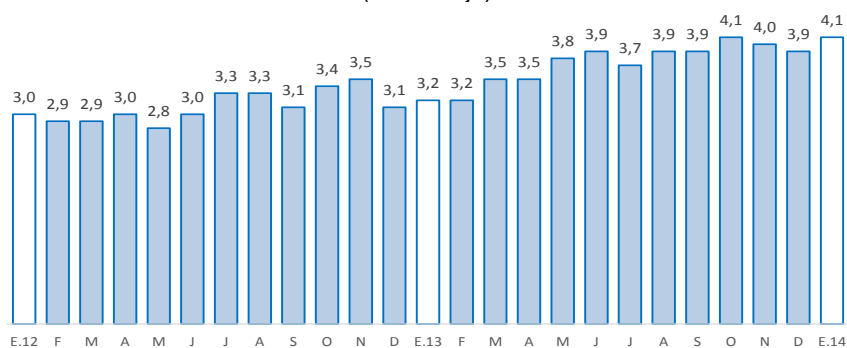

1/ Morosidad = (créditos vencidos + créditos en cobranza judicial) / colocaciones brutas.

2/ Preliminar

Fuente: Superintendencia de Banca, Seguros y AFP.

Elaboración: BCRP, Sucursal Huancayo. Departamento de Estudios Económicos

2. Depósitos en el sistema financiero

- Los depósitos en el sistema financiero (S/. 796,2 millones) aumentaron 32,9 por ciento respecto a enero del pasado año, debido a la mayor captación de depósitos a plazos (85,7 por ciento), en ahorro (23,0 por ciento) y a la vista (11,7 por ciento). La expansión se registró en los depósitos en moneda nacional (35,4 por ciento) y en moneda extranjera (15,4 por ciento).
- Por tipo de instituciones, los depósitos en la banca múltiple aumentaron en 53,7 por ciento, seguido del Banco de la Nación (13,1 por ciento) y las instituciones no bancarias (7,0 por ciento).

CUADRO Nº 8
DEPÓSITOS DEL SISTEMA FINANCIERO
(Saldos en miles de nuevos soles)

	Estructura % Enero 2014	Enero		Variación %	Contribución 1/
		2 013	2 014		
Banco de la Nación	29,7	208 737	236 125	13,1	4,6
Banca Múltiple	58,9	304 806	468 609	53,7	27,3
Instituciones No Bancarias	11,5	85 487	91 442	7,0	1,0
Cajas Municipales	10,5	76 695	83 954	9,5	1,2
Cajas Rurales	0,0	498	184	-63,1	-0,1
Financieras	0,9	8 294	7 304	-11,9	-0,2
Total	100,0	599 030	796 176	32,9	32,9
Vista	27,9	199 054	222 249	11,7	3,9
Ahorro	41,6	269 229	331 150	23,0	10,3
Aplazos	30,5	130 746	242 777	85,7	18,7
En moneda nacional	89,3	525 341	711 137	35,4	31,0
En moneda extranjera	10,7	73 689	85 040	15,4	1,9

1/ En puntos porcentuales

Fuente: Superintendencia de Banca, Seguros y AFP

Elaboración: BCRP, Sucursal Huancayo. Departamento de Estudios Económicos

GRÁFICO Nº 7
CRECIMIENTO DE LOS DEPÓSITOS DEL SISTEMA FINANCIERO
 (Variación % respecto a similar mes del año anterior)

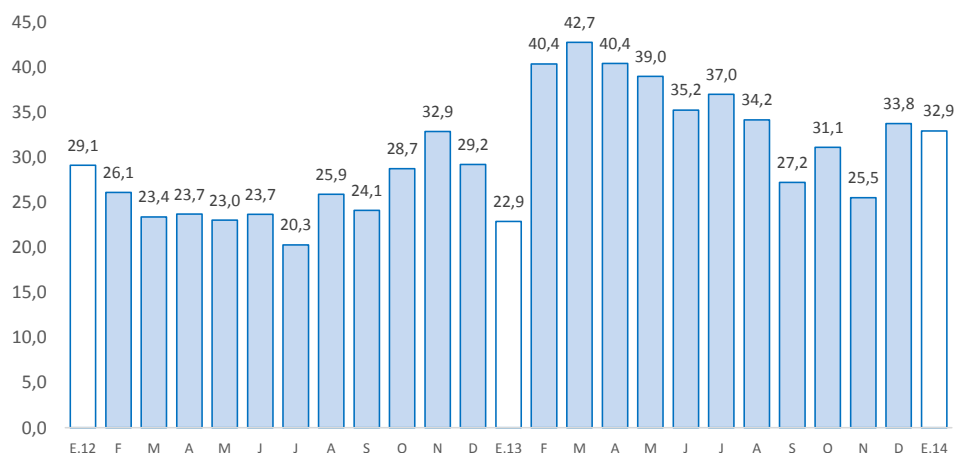

Fuente: Superintendencia de Banca, Seguros y AFP.
 Elaboración: BCRP, Sucursal Huancayo. Departamento de Estudios Económicos.

V. FINANZAS PÚBLICAS

1. Consumo público

- El consumo público durante enero creció en 34,9 por ciento de variación real interanual, debido al mayor consumo del Gobierno Regional (35,3 por ciento) y las municipalidades (33,6 por ciento). En ambos casos, el resultado se explicó por mayores remuneraciones y compra de bienes y servicios.

CUADRO Nº 9
CONSUMO PÚBLICO /1 /2
 (Miles de nuevos soles)

	Enero		
	2 013	2 014	Var.% real
Gobierno Regional	29 416	41 006	35,3
Gobiernos locales	7 526	10 363	33,6
Total	36 942	51 369	34,9

1/ Información actualizada al 31 de marzo de 2014.

2/ Comprende el gasto en remuneraciones y en bienes y servicios

Fuente: Ministerio de Economía y Finanzas

Elaboración: BCRP, Sucursal Huancayo. Dpto. de Estudios Económicos.

2. Inversión pública

- La inversión pública en Huánuco, correspondiente a los tres niveles de gobierno, totalizó en enero S/. 6,8 millones, inferior en S/. 4,5 millones (-41,8 por ciento en términos reales) ante los inferiores gastos devengados en el Gobierno Nacional (-7,4 por ciento) y las municipalidades (-57,4 por ciento), aumentando sólo en el Gobierno Regional. En el Gobierno Nacional, la reducción se asoció a los sectores de transportes (S/. 317 miles menos) y salud (S/. 259 miles menos), mientras que en los municipios, sólo en transportes (S/. 4,2 millones menos). Contrariamente, el aumento en el Gobierno Regional se debió a los mayores gastos en planeamiento, gestión y reservas de contingencia (S/. 829 miles más).

- En cuanto al avance de la inversión pública, lo ejecutado durante el primer mes de 2014 representó el 0,9 por ciento de su Presupuesto Institucional Modificado (PIM). Los municipios registraron un avance de 2,5 por ciento, seguido por el Gobierno Nacional (0,4 por ciento) y el Gobierno Regional (0,3 por ciento).

CUADRO Nº 10
INVERSIÓN PÚBLICA 1/ 2/
(Miles de nuevos soles)

	Enero		
	2 013	2 014	Var.% real
Gobierno Nacional	1 276	1 218	-7,4
Gobierno Regional	231	1 260	429,5
Gobiernos locales	9 766	4 285	-57,4
Total	11 273	6 763	-41,8

1/ Información actualizada al 31 de marzo de 2014.

2/ Comprende la adquisición de activos no financieros

Fuente: Ministerio de Economía y Finanzas

Elaboración: BCRP, Sucursal Huancayo. Dpto. de Estudios Económicos.

GRÁFICO Nº 8
CRECIMIENTO DE LA INVERSIÓN PÚBLICA
(Variación % real)

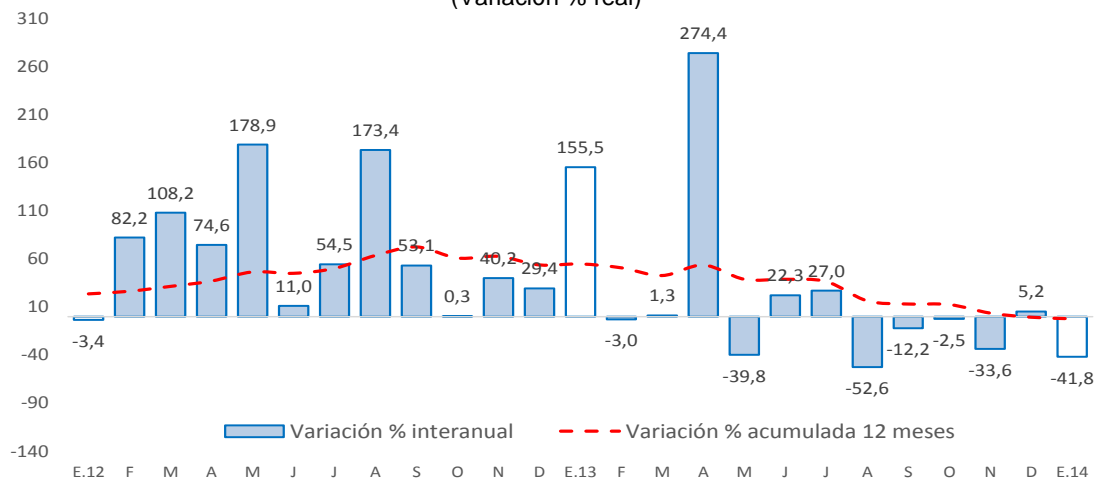

Fuente: Ministerio de Economía y Finanzas

- Entre los principales proyectos que se ejecutaron durante el primer mes de 2014, en el Gobierno Nacional destacó el “Sistema eléctrico rural Huánuco eje Panao, III etapa”, con un gasto de S/. 366,1 miles; así como el “Mejoramiento y rehabilitación del camino vecinal Puerto Madre Mia - La Morada - La Florida, distrito de Cholón, provincia de Marañón”, que con un presupuesto de S/. 33,2 millones se devengó la suma de S/. 273,2 miles.
- En el Gobierno Regional, sobresalió la “Reforestación con fines de protección de suelos en la provincia de Pachitea”, que con un presupuesto de S/. 8,2 millones se devengó en el mes la suma de S/. 84,0 miles.
- Entre los gobiernos locales, sobresalió la “Ampliación y mejoramiento del palacio municipal de Cauri, distrito de San Miguel de Cauri, Lauricocha”, con un gasto de S/. 310,6 miles en el mes; y el “Mejoramiento de las calles Ubinas, Yarupaja y Mantaro del AA. HH. San Luis-Sector 1, distrito de Amarilis, Huánuco” con un monto devengado de S/. 301,6 miles.

VI. ANEXOS



ANEXO 1

HUÁNUCO: PRODUCCIÓN AGROPECUARIA 1/
(En toneladas métricas)

CULTIVOS	2 013												2 014	CULTIVOS	
	ENE	FEB	MAR	ABR	MAY	JUN	JUL	AGO	SET	OCT	NOV	DIC	ENE		
AGRÍCOLA														AGRÍCOLA	
CONSUMO INTERNO														CONSUMO INTERNO	
Ajo	13	0	0	24	115	100	31	0	20	27	0	0	0	0	Ajo
Arroz Cáscara	2 843	4 402	3 871	3 437	2 392	1 543	1 819	2 032	2 018	1 395	1 387	1 424	2 624	2 624	Arroz Cáscara
Arveja Grano Seco	0	0	0	102	176	665	417	198	56	37	10	0	0	0	Arveja Grano Seco
Arveja Grano Verde	438	1 175	1 660	2 737	3 567	4 000	2 289	1 600	3 251	3 127	3 343	1 362	772	772	Arveja Grano Verde
Camote	188	425	825	724	457	407	238	225	333	386	413	255	131	131	Camote
Cebada Grano	0	0	0	0	786	3 293	4 438	1 744	136	0	0	0	0	0	Cebada Grano
Cebolla	0	0	246	479	564	502	268	10	456	503	100	209	22	22	Cebolla
Frijol Grano Seco	331	436	387	307	659	1 901	2 105	1 705	692	331	341	257	357	357	Frijol Grano Seco
Granadilla	49	74	158	428	621	606	596	485	372	176	99	117	59	59	Granadilla
Haba Grano Seco	0	0	0	18	291	1 380	2 003	916	161	0	0	0	0	0	Haba Grano Seco
Haba Grano Verde	4	109	315	1 162	1 099	675	1 044	255	142	20	0	0	27	27	Haba Grano Verde
Maiz Amiláceo	0	0	0	0	1 955	6 824	7 043	3 245	502	0	0	0	0	0	Maiz Amiláceo
Maiz Choclo	97	543	2 037	2 917	1 029	1 105	99	214	463	397	242	78	123	123	Maiz Choclo
Naranja	89	139	199	387	761	1 497	2 292	2 421	1 555	1 057	531	334	86	86	Naranja
Oca	0	0	14	753	1 845	1 298	267	0	0	0	0	0	0	0	Oca
Olluco	2 833	2 055	1 983	2 259	3 614	3 754	1 495	18	0	46	154	1 058	2 459	2 459	Olluco
Papa Blanca	45 643	31 449	34 518	69 515	33 680	13 105	5 867	6 228	23 853	35 446	52 767	57 806	47 089	47 089	Papa Blanca
Papa Amarilla+Color	16 423	14 858	17 218	29 619	26 869	14 439	8 018	4 024	7 071	16 663	29 372	23 920	17 011	17 011	Papa Amarilla+Color
Papaya	194	196	192	206	204	231	240	237	214	183	231	238	511	511	Papaya
Piña	1 099	1 035	963	891	855	954	992	1 108	1 336	1 563	1 629	1 442	1 053	1 053	Piña
Plátano	12 766	12 820	12 364	11 869	12 620	12 578	12 659	12 937	12 670	12 815	12 862	12 991	15 318	15 318	Plátano
Tomate	82	270	559	311	276	220	97	475	502	530	336	405	145	145	Tomate
Trigo	0	0	0	0	652	4 105	6 989	3 939	123	0	3	0	0	0	Trigo
Yuca	3 959	4 354	4 672	4 646	4 829	4 305	5 406	6 153	5 419	5 050	4 126	3 189	4 061	4 061	Yuca
Zanahoria	423	362	916	1 561	2 069	764	202	373	748	1 072	566	198	452	452	Zanahoria
Zapallo	516	1 570	4 267	3 800	722	525	26	102	205	152	52	91	686	686	Zapallo
Otros Cons. Interno	2 597	2 633	2 673	2 966	3 774	3 596	2 293	1 648	1 814	2 119	2 337	2 611	2 391	2 391	Otros Cons. Interno
INDUSTRIAL Y/O EXP.														INDUSTRIAL Y/O EXP.	
Cacao	205	187	210	297	415	394	290	214	165	132	137	98	227	227	Cacao
Café	33	113	250	446	600	671	468	205	42	16	7	3	65	65	Café
Maiz A. Duro	6 780	7 532	7 178	3 703	1 438	333	701	1 277	1 108	1 026	1 031	2 904	5 241	5 241	Maiz A. Duro
Otros Industrial y/o Exp.	597	626	655	660	540	505	430	409	415	387	372	368	1 057	1 057	Otros Industrial y/o Exp.
PECUARIO														PECUARIO	
CARNE 2/														CARNE 2/	
Carne Ave	119,7	68,4	64,2	108,9	136,2	166,9	163,6	149,5	143,0	158,7	160,1	164,4	109,2	109,2	Carne Ave
Carne Ovino	114,8	117,4	124,2	132,1	132,2	133,0	141,0	132,0	128,1	125,9	120,1	127,3	108,2	108,2	Carne Ovino
Carne Porcino	392,3	347,5	379,7	420,8	468,5	438,4	480,2	451,1	474,0	504,3	482,5	570,3	373,4	373,4	Carne Porcino
Carne Vacuno	1 267,2	1 261,4	1 204,5	1 598,0	1 880,3	1 746,3	1 984,2	1 753,3	1 842,7	1 631,7	1 566,9	1 662,9	1 117,6	1 117,6	Carne Vacuno
Carne Caprino	15,8	15,6	14,7	17,1	18,0	17,1	20,9	21,6	18,9	17,4	16,7	19,4	16,2	16,2	Carne Caprino
Carne Alpaca	0,5	0,5	0,9	0,8	0,8	2,1	2,6	1,9	1,4	1,5	1,5	1,9	1,6	1,6	Carne Alpaca
Carne Llama	0,0	0,9	0,9	1,1	0,0	1,2	0,9	1,3	1,1	1,3	1,1	1,3	0,9	0,9	Carne Llama
Huevo	86,5	90,4	92,2	94,2	97,1	97,4	90,6	91,4	91,7	87,1	82,6	91,9	98,8	98,8	Huevo
Leche	3 561,0	3 121,7	3 437,5	3 396,3	3 458,2	3 312,8	3 330,8	3 230,7	3 035,9	3 061,5	3 024,0	3 216,2	2 697,1	2 697,1	Leche
Lana	0,9	7,9	20,2	55,2	65,4	9,9	5,1	66,1	0,0	50,3	60,9	0,0	3,0	3,0	Lana
FIBRA														FIBRA	
Fibra de Alpaca	0,0	0,0	0,0	0,0	0,0	0,1	0,1	0,1	0,0	0,0	0,0	0,1	0,0	0,0	Fibra de Alpaca
Fibra de Llama	0,0	0,0	0,0	0,0	0,0	0,0	0,0	0,0	0,0	0,0	0,0	0,0	0,0	0,0	Fibra de Llama

1/ Cifras preliminares

2/ Peso Neto, no de animales en pie.

FUENTE: MINAGRI

ELABORACIÓN: BCRP. Sucursal Huancayo. Departamento de Estudios Económicos.

ANEXO 2

**HUÁNUCO: PRODUCCIÓN MINERA METÁLICA 1/
(Contenido Fino)**

Producción Metálica Concentración	2 013												2 014	Producción Metálica Concentración
	ENE	FEB	MAR	ABR	MAY	JUN	JUL	AGO	SET	OCT	NOV	DIC	ENE	
COBRE (TMF)	294	272	331	313	278	256	276	283	272	291	266	201	130	COBRE (TMF)
PLOMO (TMF)	928	756	858	963	830	785	939	945	988	1 010	905	1 126	461	PLOMO (TMF)
ZINC (TMF)	2 202	1 845	1 971	1 996	1 895	1 513	2 064	2 277	2 109	1 909	1 899	2 190	1 237	ZINC (TMF)
PLATA (Kg.f)	4 563	4 265	5 002	5 861	4 648	4 028	4 509	4 856	5 206	5 090	5 106	5 619	3 050	PLATA (kg.f)

1/ Cifras preliminares.

FUENTE: MINEM

ELABORACIÓN: BCRP, Sucursal Huancayo. Departamento de Estudios Económicos



ANEXO 3

HUÁNUCO: EXPORTACIONES FOB POR TIPO DE PRODUCTOS 1/
(Miles US\$ valor FOB)

TIPO	2 013												2 014	TIPO
	ENE	FEB	MAR	ABR	MAY	JUN	JUL	AGO	SET	OCT	NOV	DIC	ENE	
Productos Tradicionales	1 565	0	2 754	14 596	27 368	21 926	4 906	3 722	15 313	3 393	3 089	4 878	11 322	Productos Tradicionales
Agrícola	14	0	0	0	0	238	84	238	803	1 189	0	68	641	Agropecuario
Minero	1 551	0	2 754	14 596	27 368	21 688	4 822	3 484	14 510	2 204	3 089	4 809	10 681	Minero
Productos No Tradicionales	696	1 646	1 270	838	1 478	1 514	341	992	505	402	749	643	435	Productos No Tradicionales
Agropecuario	696	1 646	1 177	838	1 478	1 454	341	992	505	402	749	643	391	Agropecuario
Pesquero	0	0	0	0	0	2	0	0	0	0	0	0	0	Pesquero
Textil	0	0	93	0	0	16	0	0	0	0	0	0	0	Textil
Maderas y papeles, y sus manif.	0	0	0	0	0	0	0	0	0	0	0	0	0	Maderas y papeles, y sus manif.
Químicos	0	0	0	0	0	0	0	0	0	0	0	0	0	Químicos
Minería No Metálica						0	0	0	0	0	0	0	0	Minería No Metálica
Sidero-Metalúrgico						42	0	0	0	0	0	0	0	Sidero-Metalúrgico
Otros No Tradicionales	0	0	0	0	0	0	0	0	0	0	0	0	44	Otros No Tradicionales
TOTAL EXPORTACIONES	2 262	1 646	4 024	15 434	28 846	23 440	5 247	4 715	15 818	3 795	3 838	5 520	11 757	TOTAL EXPORTACIONES

1/ Cifras Preliminares.

FUENTE: SUNAT

ELABORACIÓN: BCRP. Sucursal Huancayo. Departamento de Estudios Económicos.

ANEXO 4

**HUÁNUCO: EXPORTACIONES FOB DE PRODUCTOS NO TRADICIONALES 1/
(EN MILES US\$)**

TIPO	2 013												2 014	TIPO
	ENE	FEB	MAR	ABR	MAY	JUN	JUL	AGO	SET	OCT	NOV	DIC	ENE	
Agropecuarios	696	1 646	1 177	838	1 478	1 454	341	992	505	402	749	643	391	Agropecuarios
Cacao	660	1 620	908	132	1 232	1 276	339	971	505	397	711	630	389	Cacao
Chocolate	0	34	0	0	0	0	0	126	0	23	19	1	3	Chocolate
Pasta de cacao	0	0	0	0	0	0	0	0	0	0	0	0	0	Pasta de cacao
Manteca de cacao	39	261	593	69	82	62	0	0	0	0	0	0	0	Manteca de cacao
Cacao en grano y en polvo	21	208	11	0	114	97	0	17	143	0	0	152	72	Cacao en grano y en polvo
Resto de cacao	600	1 117	305	63	1 036	1 117	339	828	362	374	693	478	314	Resto de cacao
Esparragos	0	0	0	0	0	0	0	0	0	0	0	0	0	Esparragos
Tara	0	0	0	0	165	169	0	0	0	0	31	0	0	Tara
Flores y capullos	4	4	5	0	0	0	0	0	0	0	0	1	2	Flores y capullos
Semillas	0	0	0	74	0	0	0	0	0	0	0	0	0	Semillas
Resto	32	22	263	632	81	8	2	21	1	5	7	11	0	Resto
Pesquero	0	0	0	0	0	0	0	0	0	0	0	0	0	Pesquero
Crustaceo y molusco congelado	0	0	0	0	0	0	0	0	0	0	0	0	0	Crustaceo y molusco congelado
Pescado seco	0	0	0	0	0	0	0	0	0	0	0	0	0	Pescado seco
Resto	0	0	0	0	0	0	0	0	0	0	0	0	0	Resto
Textiles	0	0	0	0	0	42	0	0	0	0	0	0	0	Textiles
Maderas y papeles	0	0	0	0	0	0	0	0	0	0	0	0	0	Maderas y papeles
Madera aserrada	0	0	0	0	0	0	0	0	0	0	0	0	0	Madera aserrada
Tablillas y frisos para parques	0	0	0	0	0	0	0	0	0	0	0	0	0	Tablillas y frisos para parques
Papel	0	0	0	0	0	0	0	0	0	0	0	0	0	Papel
Químicos	0	0	0	0	0	0	0	0	0	0	0	0	44	Químicos
Minería No Metálica	0	0	0	0	0	2	0	0	0	0	0	0	0	Minería No Metálica
Sidero-Metalúrgico	0	0	0	0	0	0	0	0	0	0	0	0	0	Sidero-Metalúrgico
Otros No Tradicionales	0	0	93	0	0	16	0	0	0	0	0	0	0	Otros No Tradicionales
TOTAL	696	1 646	1 270	838	1 478	1 514	341	992	505	402	749	643	435	TOTAL

1/ Cifras Preliminares.

FUENTE: SUNAT

ELABORACIÓN: BCRP. Sucursal Huancayo. Departamento de Estudios Económicos.



ANEXO 5

HUÁNUCO: INGRESOS CORRIENTES DEL GOBIERNO CENTRAL 1/
(Miles de nuevos soles)

	2 013												2 014	
	ENE	FEB	MAR	ABR	MAY	JUN	JUL	AGO	SET	OCT	NOV	DIC	ENE	
I. INGRESOS TRIBUTARIOS	8 895	7 482	7 149	8 498	6 815	6 319	6 930	7 801	7 009	7 864	7 618	8 242	10 817	I. INGRESOS TRIBUTARIOS
1). Impuesto a la Renta	5 692	4 175	4 781	5 949	4 455	4 067	4 318	4 705	4 413	4 620	4 735	4 725	6 219	1). Impuesto a la Renta
Personas Naturales	1 726	1 149	1 240	1 425	1 174	1 127	1 212	1 345	1 299	1 411	1 464	1 615	2 022	Personas Naturales
Personas Jurídicas	3 929	2 952	2 963	2 916	2 718	2 660	2 904	3 112	2 950	3 085	3 029	2 951	4 149	Personas Jurídicas
Regularización	37	75	579	1 608	563	280	203	248	164	124	241	159	48	Regularización
2). Impuesto a las Importaciones	0	0	0	0	0	0	0	0	0	0	0	0	0	2). Impuesto a las Importaciones
3). Impuesto a la Prod. y Consumo	1 854	1 524	1 054	890	1 085	995	1 254	1 562	1 177	1 208	1 390	1 618	2 198	3). Impuesto a la Prod. y Consumo
Impuesto General a las Ventas	1 844	1 514	1 049	882	1 078	983	1 243	1 549	1 167	1 198	1 373	1 611	2 188	Impuesto General a las Ventas
Impuesto Selectivo al Consumo (ISC)	10	9	5	8	7	12	11	12	11	10	17	7	11	Impuesto Selectivo al Consumo (ISC)
4). Otros Ingresos Tributarios	1 348	1 784	1 314	1 659	1 275	1 257	1 358	1 534	1 419	2 036	1 493	1 899	2 400	4). Otros Ingresos Tributarios
II. INGRESOS NO TRIBUTARIOS	0	0	0	0	0	0	0	0	0	0	0	0	0	II. INGRESOS NO TRIBUTARIOS
TOTAL INGRESOS CORRIENTES (I+II)	8 895	7 482	7 149	8 498	6 815	6 319	6 930	7 801	7 009	7 864	7 618	8 242	10 817	TOTAL INGRESOS CORRIENTES (I+II)

1/ Cifras Preliminares.

FUENTE: SUNAT

ELABORACIÓN: BCRP, Sucursal Huancayo. Departamento de Estudios Económicos

ANEXO 6

**HUÁNUCO: GASTOS NO FINANCIEROS DEL GOBIERNO REGIONAL 1/
(Miles de nuevos soles)**

	2 013												2 014	
	ENE	FEB	MAR	ABR	MAY	JUN	JUL	AGO	SET	OCT	NOV	DIC	ENE	
GASTOS NO FINANCIEROS	34 198	37 868	58 360	111 941	46 162	55 867	51 941	71 060	54 829	61 743	69 663	149 133	46 835	GASTOS NO FINANCIEROS
a. GASTOS CORRIENTES	33 967	34 144	37 001	39 556	41 712	41 841	48 583	63 416	40 600	46 262	48 339	70 703	45 575	a. GASTOS CORRIENTES
1. Personal y Obligaciones Sociales	27 505	25 951	25 891	26 101	26 539	27 939	30 135	26 097	27 283	28 265	28 350	32 604	34 846	1. Personal y Obligaciones Sociales
2. Pensiones y Otras Prest. Sociales	4 298	3 040	3 042	3 601	3 043	3 229	4 135	3 062	3 133	3 161	3 397	5 393	4 319	2. Pensiones y Otras Prest. Sociales
3. Bienes y Servicios	1 912	4 811	6 034	7 841	9 503	8 319	11 097	30 414	9 715	11 266	11 907	25 036	6 160	3. Bienes y Servicios
4. Otros Gastos Corrientes	253	343	2 035	2 013	2 627	2 353	3 217	3 842	470	3 570	4 685	7 670	250	4. Otros Gastos Corrientes
b. GASTOS DE CAPITAL	231	3 724	21 358	72 385	4 450	14 026	3 358	7 644	14 229	15 481	21 324	78 430	1 260	b. GASTOS DE CAPITAL
1. Adquisición de Activos No Financieros	231	3 452	21 358	72 340	4 195	5 187	3 268	7 498	14 219	15 428	21 224	78 373	1 260	1. Adquisición de Activos No Financieros
2. Otros gastos de capital	0	272	0	45	255	8 839	90	146	10	53	100	57	0	2. Otros gastos de capital

1/ Información actualizada al 31 de marzo de 2014

FUENTE: Ministerio de Economía y Finanzas

ELABORACIÓN: BCRP, Sucursal Huancayo. Departamento de Estudios Económicos

ANEXO 7

**GASTOS NO FINANCIEROS DE LOS GOBIERNOS LOCALES 1/
(Miles de nuevos soles)**

	2 013												2 014	
	ENE	FEB	MAR	ABR	MAY	JUN	JUL	AGO	SET	OCT	NOV	DIC	ENE	
GASTOS NO FINANCIEROS	18 748	32 720	47 010	41 927	43 782	54 488	78 514	52 583	38 870	57 204	58 920	128 371	16 120	GASTOS NO FINANCIEROS
a. GASTOS CORRIENTES	8 082	12 775	15 535	14 855	17 131	16 774	19 925	17 448	17 006	18 231	16 310	25 821	11 011	a. GASTOS CORRIENTES
1. Personal y Obligaciones Sociales	2 739	3 474	3 443	3 118	3 007	2 928	3 794	3 092	2 773	3 245	2 891	3 165	3 888	1. Personal y Obligaciones Sociales
2. Pensiones y Otras Prest. Sociales	294	323	481	983	1 827	1 680	2 108	1 897	2 029	2 235	1 667	4 367	320	2. Pensiones y Otras Prest. Sociales
3. Bienes y Servicios	4 786	8 318	10 682	10 015	11 296	10 720	12 358	11 284	11 088	10 825	8 959	14 179	6 475	3. Bienes y Servicios
4. Donaciones y Transferencias	122	515	815	531	866	1 231	1 490	1 036	994	1 796	2 672	3 996	217	4. Donaciones y Transferencias
5. Otros Gastos Corrientes	140	144	115	208	135	215	175	139	121	130	121	115	111	5. Otros Gastos Corrientes
b. GASTOS DE CAPITAL	10 666	19 945	31 475	27 073	26 652	37 714	58 589	35 136	21 864	38 973	42 610	102 551	5 109	b. GASTOS DE CAPITAL
1. Adquisición de Activos No Financieros	9 766	19 211	31 415	26 565	26 537	37 693	57 468	35 069	21 833	38 934	42 267	102 488	4 285	1. Adquisición de Activos No Financieros
2. Otros gastos de capital	900	734	60	508	114	21	1 121	66	31	39	343	62	824	2. Otros gastos de capital

1/ Información actualizada al 31 de marzo de 2014

FUENTE: Ministerio de Economía y Finanzas

ELABORACIÓN: BCRP, Sucursal Huancayo. Departamento de Estudios Económicos

ANEXO 8

HUÁNUCO: MOROSIDAD DEL SISTEMA FINANCIERO 1/
(En porcentajes)

ENTIDADES FINANCIERAS	2013												2014	ENTIDADES FINANCIERAS
	ENE	FEB	MAR	ABR	MAY	JUN	JUL	AGO	SET	OCT	NOV	DIC	ENE	
I. BANCA MÚLTIPLE	2,8	2,8	3,2	3,1	3,5	3,7	2,8	3,2	3,2	3,4	3,1	3,0	3,1	I. BANCA MÚLTIPLE
II. INSTITUCIONES NO BANCARIAS														II. INSTITUCIONES NO BANCARIAS
Financieras	3,3	3,3	3,6	3,8	4,4	4,8	5,5	5,5	5,6	5,6	5,5	5,6	5,3	Financieras
Cajas Municipales	3,8	3,9	4,1	4,2	4,4	4,2	4,7	4,7	4,8	5,6	5,6	5,4	6,1	Cajas Municipales
Cajas Rurales	27,5	29,2	29,7	31,0	29,9	32,0	31,3	31,7	32,9	30,8	29,0	25,9	27,3	Cajas Rurales
Edpymes	4,3	6,7	7,9	9,0	9,7	10,2	8,9	8,8	4,1	4,5	3,7	3,6	4,0	Edpymes
III. ENTIDADES ESTATALES														III. ENTIDADES ESTATALES
Banco de la Nación 2/	1,0	1,1	1,0	1,0	1,0	1,1	1,1	1,1	1,1	1,1	1,1	1,1	1,1	Banco de la Nación 2/
Agrobanco 3/						0,6	3,2	3,8	3,4	2,3	2,1	2,2	2,0	Agrobanco 3/
TOTAL	3,2	3,2	3,5	3,5	3,8	3,9	3,7	3,9	3,9	4,1	4,0	3,9	4,1	TOTAL

1/ Cifras preliminares.

2/ Sólo considera los créditos de consumo e hipotecario.

3/ No considera los créditos a las demás empresas del Sistema Financiero.

FUENTE: Superintendencia de Banca, Seguros y AFP

ELABORACIÓN: BCRP, Sucursal Huancayo. Departamento de Estudios Económicos