

**BANCO CENTRAL DE RESERVA DEL PERÚ**  
SUCURSAL HUANCAYO



**HUANCAVELICA: Síntesis de Actividad Económica**  
**Diciembre 2014<sup>1</sup>**

**Departamento de Estudios Económicos**

*El Banco Central de Reserva del Perú (BCRP) ha considerado presentar un conjunto de indicadores sectoriales de actividad económica con la finalidad de poder realizar el seguimiento del desempeño de la economía departamental. Para el sector real, se ha utilizado el Valor Bruto de Producción a precios del año 2007 para los sectores disponibles. Cabe señalar que a partir de enero 2014, el Instituto Nacional de Estadística (INEI) ha realizado el cambio de año base (de 1994 a 2007) para la construcción del Producto Bruto Interno (PBI) nacional, estando en elaboración la desagregación departamental. En la medida que se publique referida información, el BCRP volvería a elaborar para cada departamento un indicador agregado de actividad económica.*

<sup>1</sup> En el presente informe participaron Francisco Callupe Casaño y Sergio Carrasco Mamani.

## ÍNDICE

	<i>Página</i>
<b>RESUMEN EJECUTIVO.....</b>	<b>3</b>
<b>I. ACTIVIDAD PRODUCTIVA.....</b>	<b>5</b>
1. Actividad primaria.....	5
1.1 Sector agropecuario.....	5
1.2 Sector minería.....	7
2. Otros indicadores sectoriales.....	8
2.1 Sector construcción.....	8
2.2 Arribos a los establecimientos de hospedaje.....	8
<b>II. ASPECTOS LABORALES.....</b>	<b>9</b>
1. Empleo.....	9
<b>III. SECTOR EXTERNO.....</b>	<b>9</b>
1. Exportaciones.....	9
<b>IV. CRÉDITOS Y DEPÓSITOS.....</b>	<b>11</b>
1. Créditos.....	11
2. Depósitos.....	12
<b>V. GASTO PÚBLICO NO FINANCIERO (Ejecución presupuestal).....</b>	<b>12</b>
1. Gasto corriente no financiero.....	12
2. Inversión pública.....	14
<b>VI. ANEXOS.....</b>	<b>16</b>



## RESUMEN EJECUTIVO

---

### Principales hechos de importancia

- Los sectores agropecuario y minero crecieron 1,6 y 15,0 por ciento respectivamente, en el último mes del año.
- En cuanto a los otros indicadores de la actividad económica de la región, destacó el crecimiento en diciembre de los despachos de cemento (101,9 por ciento), los arribos a los establecimientos de hospedaje (17,6 por ciento), el crédito directo total (12,6 por ciento), la inversión pública (57,4 por ciento). Por el contrario, disminuyó el empleo formal urbano (-5,2 por ciento).

### Actividad primaria

- El **sector agropecuario** creció 1,6 por ciento interanual en diciembre, explicado por la expansión en la producción de papa (30,8 por ciento), arveja grano verde (17,8 por ciento), frijol grano seco (83,9 por ciento) además de carnes de ovino y vacuno (5,5 y 1,3 por ciento, respectivamente).
- La **actividad minera** creció 15,0 por ciento interanual, por la mayor producción de oro (50,1 por ciento), plomo (72,7 por ciento) y zinc (116,2 por ciento), contrarrestado parcialmente por la disminución en plata (-13,3 por ciento) y cobre (-5,7 por ciento).

### Otros indicadores de actividad económica

- En diciembre, los **despachos de cemento** se incrementaron en 101,9 por ciento respecto a similar mes de 2013, debido a la mayor ejecución de obras públicas a nivel del Gobierno Nacional.
- Los **arribos a los establecimientos de hospedaje** aumentaron en el mes 17,6 por ciento interanual, por la mayor afluencia de turistas nacionales (16,1 por ciento) y extranjeros (600,0 por ciento).
- El **empleo formal** en las empresas de más de 10 trabajadores en la ciudad de Huancavelica disminuyó 5,2 por ciento en diciembre, por la menor contratación laboral de la actividad de comercio (-19,7 por ciento), aunque se registró mayor demanda en la actividad de servicios (0,5 por ciento). En cuanto al periodo enero – diciembre, el empleo disminuyó 3,9 por ciento.
- El **crédito directo total** en la región (S/. 220 millones) creció 12,6 por ciento en diciembre, en términos nominales, con respecto a igual mes del año 2013. De otro lado, los créditos de consumo e hipotecarios mostraron una expansión de 12,5 y 30,9 por ciento, respectivamente.
- Por su parte, la **inversión pública** (S/. 245,9 millones) creció en 57,4 por ciento, en términos reales, por mayor ejecución a nivel del Gobierno Nacional y de los municipios.
- En cuanto a los proyectos de inversión pública que destacaron por su mayor desembolso en el mes, fueron: Mejoramiento del servicio de agua para el sistema de riego de la localidad de Ticrapo en la provincia de Castrovirreyna (S/. 4,6 millones); Mejoramiento de la prestación de servicios educativos en las I.E. de nivel primaria en las comunidades del distrito de Pilpichaca (S/. 4,3 millones); Instalación del servicio de agua del sistema de riego Rumichurco en las comunidades Pantachi Sur, Ccoyllor, Ccarhuacc, Tantaccato, Pucaccasa y Paltamachay del distrito Yauli (S/. 4,3 millones); Ampliación y mejoramiento de los sistemas de agua potable y

alcantarillado del distrito de Paucará (S/. 3,7 millones) y Mejoramiento del sistema de agua potable en los barrios de Chilcapite, Leoncio Prado, Dos de Mayo, Cuicha, Aguas Verdes y Pomacocha, de la localidad de Pomacocha (S/. 3,4 millones).

**CUADRO N° 1**  
**OTROS INDICADORES DE ACTIVIDAD ECONÓMICA**  
(Variación % respecto a similar mes del año anterior)

	Jul.14	Ago.14	Set.14	Oct.14	Nov.14	Dic.14
Despachos de cemento 1/	↑ 89,1	↑ 153,7	↑ 123,2	↑ 163,9	↑ 118,7	↑ 101,9
Arribos a los establec. de hospedaje	↓ -12,7	↓ -22,9	↓ -10,6	↑ 10,4	↑ 11,0	↑ 17,6
Empleo formal urbano 2/	↓ -6,4	↓ -3,6	↓ -1,5	↓ -5,3	↓ -5,4	↓ -5,2
Crédito total 3/	↑ 17,0	↑ 17,0	↑ 16,2	↑ 15,4	↑ 13,5	↑ 12,6
Crédito de consumo 3/	↑ 16,2	↑ 15,8	↑ 15,1	↑ 13,3	↑ 13,4	↑ 12,5
Crédito hipotecario 3/	↑ 11,9	↑ 18,7	↑ 17,7	↑ 29,0	↑ 30,9	↑ 30,2
Inversión pública 1/	↓ -24,4	↑ 37,1	↑ 42,8	↑ 128,1	↑ 67,7	↑ 57,4

1/ En términos reales.

2/ En empresas de 10 a más trabajadores situadas en la ciudad de Huancavelica.

3/ En términos nominales.

Fuentes: BCRP - Sucursal Huancayo, UNACEM, MINCETUR, MTPE, SBS y MEF.

## I. ACTIVIDAD PRODUCTIVA

### 1. Actividad primaria

#### 1.1 Sector agropecuario

- La actividad agropecuaria creció 1,6 por ciento en el último mes del año, por la mayor producción agrícola (9,1 por ciento) puesto que cayó la del sub pecuario (-3,1 por ciento). En el periodo enero – diciembre, el sector registró una disminución de 3,5 por ciento, influenciado por el comportamiento negativo del sub sector agrícola (-5,6 por ciento), ya que la parte pecuaria se incrementó en (1,6 por ciento).

**CUADRO N° 2**  
**SECTOR AGROPECUARIO 1/**  
(Miles de toneladas)

Subsectores	Estructura Porcentual 2012 2/	Diciembre			Enero - Diciembre				
		2013	2014	Var.%	Contribución al crecimiento 3/	2013	2014	Var.%	Contribución al crecimiento 3/
<b>AGRÍCOLA</b>	<b>75,5</b>			<b>9,1</b>	<b>3,5</b>			<b>-5,6</b>	<b>-4,0</b>
Orientada al mercado externo y agroindustria 2/	<b>0,5</b>			<b>33,1</b>	<b>0,4</b>			<b>13,7</b>	<b>0,1</b>
Palta	0,2	155	155	0,0	0,0	672	661	-1,6	0,0
Quinua	0,2	-	-	0,0	0,0	671	801	19,4	0,0
Orientado al mercado interno 2/	<b>75,0</b>			<b>8,3</b>	<b>3,1</b>			<b>-5,7</b>	<b>-4,0</b>
Papa	35,1	2 968	3 884	30,8	2,9	269 290	234 705	-12,8	-4,1
Maíz amiláceo	8,9	3	3	0,7	0,0	27 269	26 882	-1,4	-0,1
Alfalfa	4,9	13 452	13 488	0,3	0,0	153 421	153 412	0,0	0,0
Arveja grano verde	4,4	455	536	17,8	0,5	16 554	16 974	2,5	0,1
Cebada grano	4,2	-	-	0,0	0,0	25 528	25 598	0,3	0,0
Frijol grano seco	4,1	7	14	83,9	0,1	7 567	7 411	-2,1	-0,1
Haba grano seco	2,9	7	6	-19,8	0,0	8 532	9 176	7,5	0,2
Arveja grano seco	2,1	-	-	0,0	0,0	5 943	4 794	-19,3	-0,4
Olluco	1,7	-	-	0,0	0,0	12 003	12 929	7,7	0,1
Trigo	1,4	-	-	0,0	0,0	5 883	6 410	9,0	0,1
Haba grano verde	1,0	34	43	25,7	0,0	6 865	7 234	5,4	0,0
Maíz choclo	0,7	66	52	-21,2	-0,1	5 088	7 119	39,9	0,3
<b>PECUARIO</b>	<b>24,5</b>			<b>-3,1</b>	<b>-1,9</b>			<b>1,6</b>	<b>0,5</b>
Carne de Vacuno 4/	7,4	302	306	1,3	0,1	4 096	4 252	3,8	0,1
Leche Vacuno	5,5	2 083	1 872	-10,1	-1,2	22 443	22 555	0,5	0,0
Carne de Ovino 4/	4,1	124	131	5,5	0,2	1 510	1 663	10,2	0,1
Carne de Porcino 4/	1,8	119	110	-7,7	-0,2	1 321	1 309	-0,9	0,0
Lana de ovino	0,6	1	-	-100,0	0,0	456	218	-52,2	-0,3
<b>SECTOR AGROPECUARIO</b>	<b>100,0</b>			<b>1,6</b>	<b>1,6</b>			<b>-3,5</b>	<b>-3,5</b>

1/ Cifras preliminares.

2/ A precios de 2007.

3/ En base a la estructura porcentual de similar periodo de 2013.

4/ Peso neto.

Fuente: Ministerio de Agricultura y Riego.

Elaboración: BCRP, Sucursal Huancayo. Departamento de Estudios Económicos.

- El subsector agrícola aumentó 9,1 por ciento en diciembre, por la mayor producción con destino al mercado interno (8,3 por ciento) como por lo orientado a la exportación y agroindustria (33,1 por ciento). En el primer caso, creció la producción de papa (30,8 por ciento), arveja grano verde (17,8 por ciento) y haba grano verde (25,7 por ciento), debido a la intensificación de las cosechas de campaña chica, con la finalidad de disponer las tierras para las siembras de la campaña 2014 – 2015. Cabe indicar que, tanto el retraso de lluvias durante el inicio de la fase de siembras (agosto – diciembre de 2013) como las anomalías climáticas presentados durante el segundo bimestre del presente año, afectaron tanto las cosechas como los rendimientos de los principales cultivos, lo que se tradujo en una disminución del 5,6 por ciento del sub sector agrícola en el



periodo enero - diciembre. Al respecto, gran parte de esta disminución se sustentó en la menor producción de papa (-12,8 por ciento), al cosecharse 23,1 mil hectáreas, nivel menor en 2,7 mil hectáreas (-10,6 por ciento), con relación al acumulado del 2013.

- Respecto a la producción pecuaria, cayó 3,1 por ciento en el mes, principalmente por la menor producción de leche de vacuno (-10,1 por ciento) y carne de porcino (-7,7 por ciento), pese a la mayor producción de carnes de vacuno y porcino (1,3 y 5,5 por ciento, respectivamente). En cuanto al periodo anual, enero – diciembre, el sub sector creció (1,6 por ciento), toda vez que el incremento de carnes de vacuno y ovino (3,8 y 10,2 por ciento, respectivamente) y leche de vacuno (0,5 por ciento), fue contrarrestado por la menor producción de lana de ovino (-52,2 por ciento). En este último caso, la notable contracción se explicó por el aumento de la mortalidad por bajas temperaturas, así como por la suspensión de las actividades de esquila por parte de algunos ganaderos en las zonas alto andinas (provincias de Huaytará y Castrovirreyna) con la finalidad de contrarrestar la tasa de mortalidad ganadera.
- En cuanto a participación en el VBP agropecuario en el periodo acumulado de enero a diciembre, los cultivos como papa, maíz amiláceo, alfalfa, cebada grano, frijol grano seco, arveja grano verde y haba grano seco, además de carne de vacuno y ovino, representaron un 63,0 por ciento del total departamental.
- En cuanto a las siembras, en lo que va de la campaña agrícola 2014 - 2015, se instaló un total de 77,0 mil hectáreas, menor en 9,2 por ciento respecto del periodo agosto - diciembre de la campaña anterior. Las menores siembras se registraron principalmente en cebada grano (-15,1 por ciento), haba grano seco (-20,5 por ciento) y maíz amiláceo (-9,5 por ciento).

**CUADRO N° 3**  
**SUPERFICIE SEMBRADA 1/**  
(Hectáreas)

	Campaña agrícola 2/		Variación	
	2013/2014	2014/2015	Absoluta	Porcentual
<b>CULTIVOS TRANSITORIOS</b>	<b>84 769</b>	<b>77 011</b>	<b>-7 758</b>	<b>-9,2</b>
Arveja grano seco	2 894	2 659	- 235	-8,1
Arveja grano verde	3 870	4 154	284	7,3
Avena grano	378	553	174	46,1
Cebada grano	15 273	12 969	-2 304	-15,1
Frijol grano seco	4 823	4 688	- 135	-2,8
Haba grano seco	6 534	5 196	-1 339	-20,5
Haba grano verde	1 710	1 760	50	2,9
Maíz amarillo duro	166	162	- 4	-2,4
Maíz amiláceo	18 422	16 671	-1 752	-9,5
Maíz choclo	420	498	78	18,5
Olluco	2 278	2 001	- 277	-12,2
Papa	20 053	19 071	- 982	-4,9
Trigo	4 086	3 183	- 904	-22,1
Otros	3 862	3 448	- 414	-10,7
<b>TOTAL</b>	<b>84 769</b>	<b>77 011</b>	<b>-7 758</b>	<b>-9,2</b>

1/ Cifras preliminares.

2/ Corresponde al periodo agosto - diciembre.

Fuente: Dirección Regional de Agricultura de Huancavelica.

Elaboración: BCRP, Sucursal Huancayo. Departamento de Estudios Económicos.

## 1.2 Sector minería

- La producción minera creció 15,0 por ciento en diciembre, debido a la mayor producción de oro (50,1 por ciento), plomo (72,7 por ciento) y zinc (116,2 por ciento), contrarrestado por la disminución en plata (-13,3 por ciento) y cobre (-5,7 por ciento). Asimismo, en el 2014, el sector creció 10,5 por ciento, explicado por la mayor producción de metales básicos, puesto que los metales preciosos como oro y plata observaron una contracción.
- En cuanto a participación en el Valor Bruto de Producción (VBP) minero acumulado, destacó cobre y plata con 48,1 y 26,2 por ciento, respectivamente. En el primer caso, sobresalió la empresa Doe Run Perú que explotó el 92 por ciento del total extraído; mientras que en plata, destacó Minas Buenaventura con cerca del 55 por ciento de participación.

**CUADRO N° 4**  
**SECTOR MINERÍA 1/**  
(Variación % real respecto a similar periodo del año anterior)

Mineral	Estructura Porcentual 2012 2/	Diciembre				Enero - Diciembre			
		2013	2014	Var.%	Contribución 3/	2013	2014	Var.%	Contribución 3/
Cobre (TMF)	50,2	1 490	1 406	- 5,7	-2,5	20 336	22 894	12,6	5,9
Plata (Onzas troy)	33,6	514 714	446 383	- 13,3	-4,4	6 382 032	5 687 891	-10,9	-3,5
Zinc (TMF)	6,0	958	2 072	116,2	12,8	10 323	15 742	52,5	5,0
Plomo (TMF)	5,7	1 230	2 125	72,7	8,4	11 766	17 090	45,3	4,0
Oro (Onzas troy)	4,5	303	455	50,1	0,5	6 698	3 703	-44,7	-0,9
<b>SECTOR MINERÍA 2/</b>	<b>100,0</b>			<b>15,0</b>	<b>15,0</b>			<b>10,5</b>	<b>10,5</b>

1/ Cifras preliminares.

2/ A precios de 2007.

3/ En base a la estructura porcentual de similar periodo de 2013.

Fuente: Ministerio de Energía y Minas.

Elaboración: BCRP, Sucursal Huancayo. Departamento de Estudios Económicos.

**GRÁFICO N° 1**  
**CRECIMIENTO DE LA PRODUCCIÓN MINERA**  
(Variación % real respecto a similar mes del año anterior)

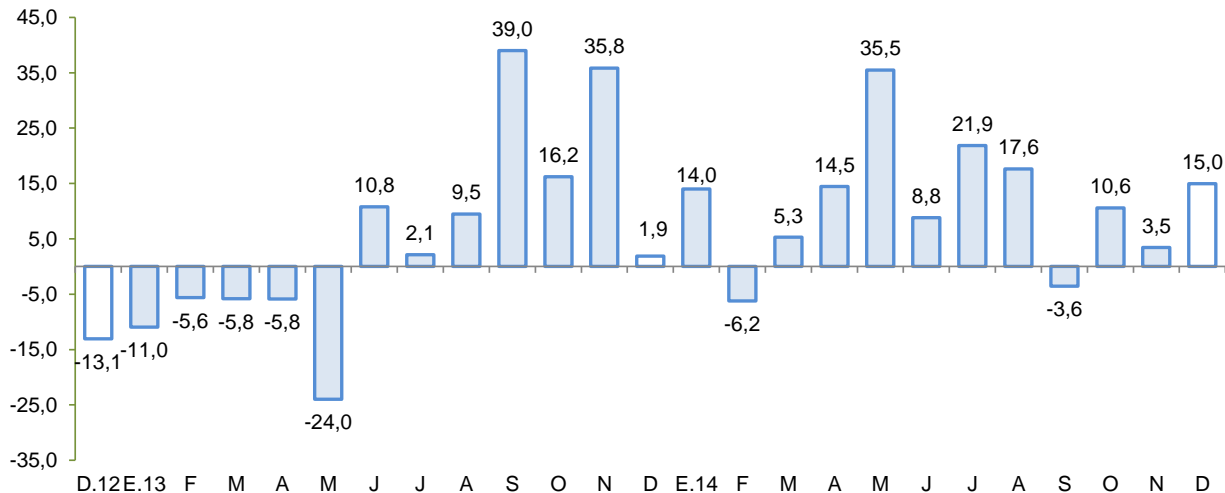

Fuente: MINEM.

Elaboración: BCRP, Sucursal Huancayo, Departamento de Estudios Económicos.

## 2. Otros indicadores sectoriales

### 2.1 Sector construcción

- Los despachos de cemento continuaron en la senda positiva, registrando un crecimiento de 101,9 por ciento en diciembre y de 101,0 por ciento en el periodo acumulado entre enero y diciembre, debido a la mayor inversión a nivel del Gobierno Nacional como de los municipios.

**GRÁFICO N° 2**  
**CRECIMIENTO DE LOS DESPACHOS DE CEMENTO**  
(Variación % real respecto a similar mes del año anterior)

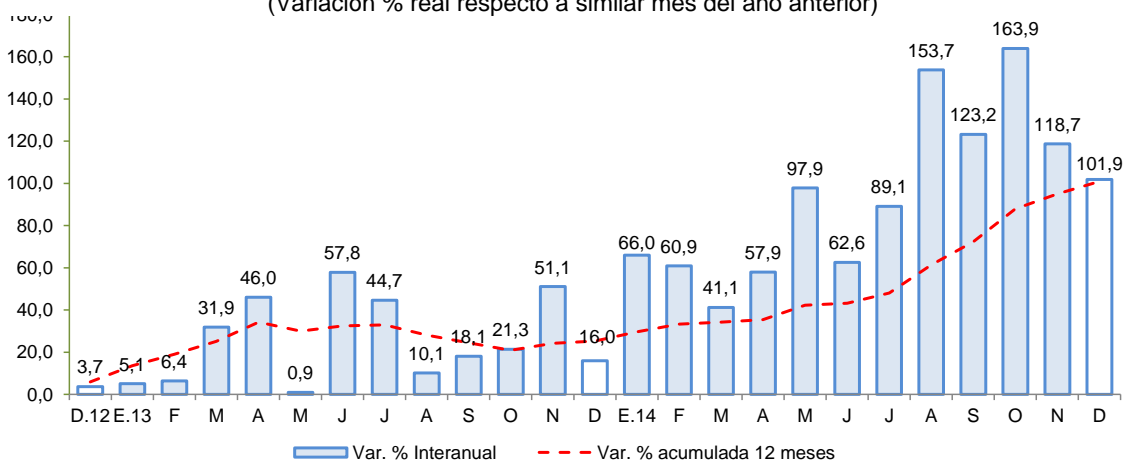

Fuente: BCRP, Sucursal Huancayo en base a información de UNACEM S.A.A.

### 2.2 Arribos a los establecimientos de hospedaje

- En diciembre, el número de arribos a los establecimientos de hospedaje (12,5 miles) en la región aumentó 17,6 por ciento interanual, por la mayor afluencia de visitantes nacionales (16,1 por ciento) como de extranjeros (600,0 por ciento).
- Entre enero y diciembre, los arribos cayeron en 6,0 por ciento, por menores visitas de turistas nacionales (-6,1 por ciento), aunque se registró un crecimiento de los visitantes extranjeros (20,2 por ciento). Al respecto, influyeron los fenómenos climáticos adversos que restringieron el tránsito vehicular entre Huancayo y Huancavelica entre fines de enero y la tercera semana de marzo 2014.

**GRÁFICO N° 3**  
**CRECIMIENTO DE ARRIBOS A ESTABLECIMIENTOS DE HOSPEDAJE**  
(Variación %)

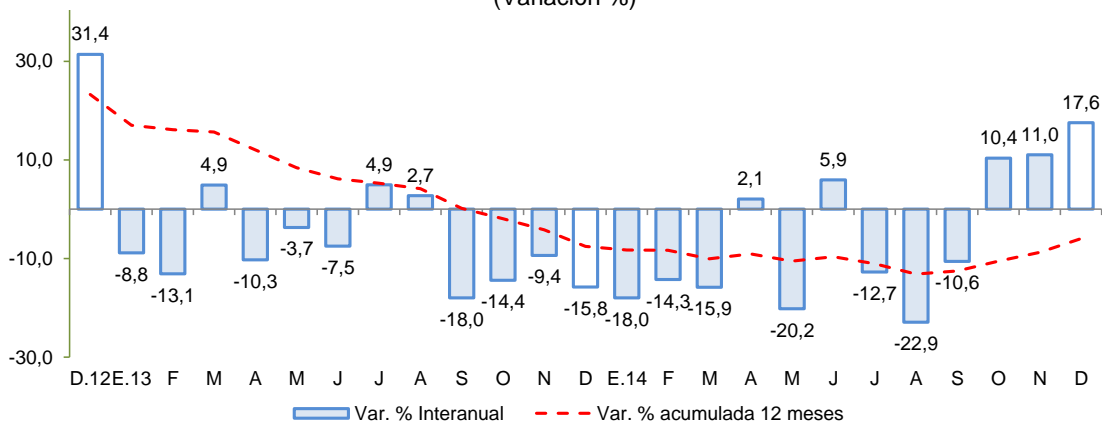

Fuente: Encuesta Mensual a Establecimientos de Hospedaje Temporal – MINCETUR.



## II. ASPECTOS LABORALES

### 1. Empleo

- El empleo en la ciudad de Huancavelica, en empresas privadas formales de 10 a más trabajadores, disminuyó 5,2 por ciento en diciembre, y en 3,9 por ciento en el 2014. La disminución en el último mes del año se debió a la menor captación laboral de la actividad de comercio (-19,7 por ciento), ya que aumentó para servicios (0,5 por ciento). Es de precisar que, en la actividad extractiva, la única empresa informante dejó de operar.

**CUADRO N° 5**  
**CIUDAD DE HUANCAVELICA: ÍNDICE MENSUAL DE EMPLEO EN EMPRESAS PRIVADAS FORMALES DE 10 Y MÁS TRABAJADORES POR RAMA DE ACTIVIDAD ECONÓMICA 1/**  
 (Diciembre 2010=100)

	Diciembre			Enero - Diciembre		
	2013	2014	Var.%	2013	2014	Var.%
Extractiva 2/	122,2	-	-	105,6	91,7	-13,2
Industria manufacturera	-	-	-	-	-	-
Comercio	136,4	109,5	-19,7	120,5	116,7	-3,1
Trasporte, almacenes y comunicaciones	-	-	-	-	-	-
Servicios 3/	81,3	81,7	0,5	77,6	77,1	-0,7
<b>Total</b>	<b>83,9</b>	<b>79,5</b>	<b>-5,2</b>	<b>79,5</b>	<b>76,4</b>	<b>-3,9</b>

Nota: La Información correspondiente al primer día de cada mes.

1/ Cifras preliminares.

2/ Conformada por las subramas agricultura, pesca y minería.

3/ Conformada por las subramas servicios prestados a empresas, restaurantes y hoteles, establecimientos financieros enseñanza, servicios sociales y comunales; y electricidad, gas y agua.

Fuente: MTPE - Encuesta Nacional de Variación del Empleo (ENVME).

Elaboración: BCRP, Sucursal Huancayo. Departamento de Estudios Económicos.

**GRÁFICO N° 4**  
**CIUDAD DE HUANCAVELICA: EMPLEO FORMAL URBANO EN EMPRESAS DE 10 A MÁS TRABAJADORES**  
 (Variación % respecto a similar mes del año anterior)

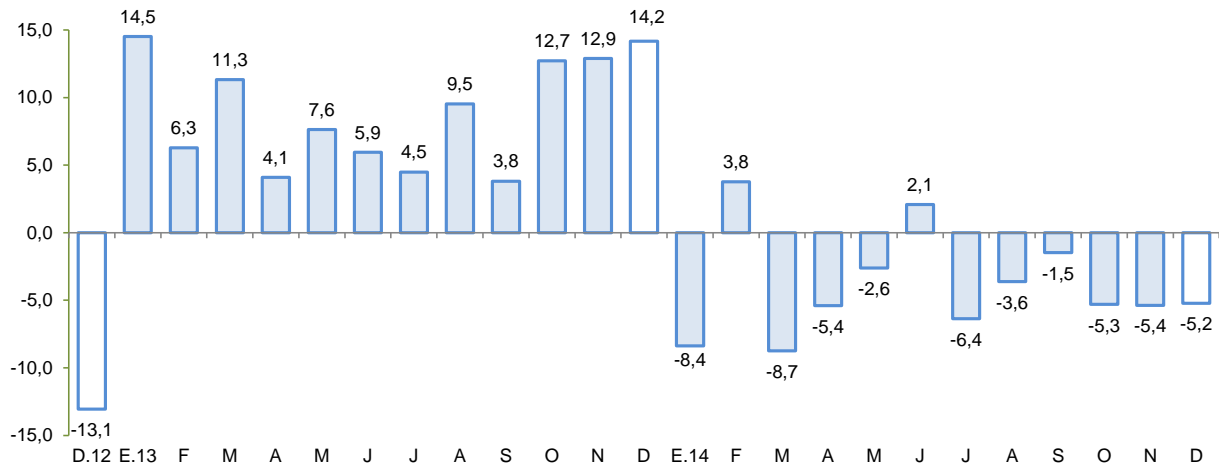

Fuente: Ministerio de Trabajo y Promoción del Empleo.

## III. SECTOR EXTERNO

### 1. Exportaciones

- En diciembre, las exportaciones de Huancavelica totalizaron US\$ 3,1 millones, cifra mayor en 180,1 por ciento respecto a igual mes del pasado año, sustentado en las mayores ventas de productos tradicionales (376,5 por ciento), toda vez que los embarques de productos no tradicionales registraron una disminución de 2,2 por ciento.

- Las exportaciones tradicionales aumentaron en el mes, al expandirse las ventas de productos mineros (467,2 por ciento), registrándose mayores ventas de cobre con destino a China y Bélgica.
- Respecto a los productos no tradicionales, se registraron ventas de trucha congelada (US\$ 432 mil) con destino a China y Estados Unidos de América.

**CUADRO Nº 6**  
**EXPORTACIONES POR GRUPO DE PRODUCTOS 1/**  
(Valor FOB en millones de US\$)

TIPO	Estructura %	Diciembre			Enero - Diciembre		
		2013	2013	2014	Var.%	2013	2014
<b>PRODUCTOS TRADICIONALES</b>	<b>98,3</b>	<b>0,5</b>	<b>2,6</b>	<b>376,5</b>	<b>104,9</b>	<b>83,1</b>	<b>-20,9</b>
Mineros	97,2	0,5	2,6	467,2	103,8	81,9	-21,0
Agrícolas	1,1	0,1	0,0	-100,0	1,2	1,1	-7,0
Pesqueros	0,0	0,0	0,0	-	0,0	0,0	-
<b>PRODUCTOS NO TRADICIONALES</b>	<b>1,7</b>	<b>0,6</b>	<b>0,6</b>	<b>-2,2</b>	<b>1,9</b>	<b>1,8</b>	<b>-4,0</b>
Agropecuarios	0,1	0,0	0,0	-32,4	0,1	0,0	-55,3
Maderas y papeles, y sus manufacturas	0,0	0,0	0,0	-	0,0	0,0	-
Metal - mecánico	0,0	0,0	0,0	-	0,0	0,0	-
Minería no metálica	0,0	0,0	0,0	-	0,0	0,0	-
Pesqueros	1,5	0,5	0,5	-0,9	1,6	1,5	-6,2
Químicos	0,0	0,0	0,0	-	0,0	0,0	-
Sidero - metalúrgico y joyería	0,0	0,0	0,0	-	0,0	0,0	-
Textiles	0,0	0,0	0,0	-	0,0	0,1	66,0
Otros	0,1	0,0	0,0	-	0,1	0,2	31,6
<b>OTROS</b>	<b>0,0</b>	<b>0,0</b>	<b>0,0</b>	<b>-</b>	<b>0,0</b>	<b>0,0</b>	<b>-</b>
<b>TOTAL EXPORTACIONES</b>	<b>100,0</b>	<b>1,1</b>	<b>3,1</b>	<b>180,1</b>	<b>106,8</b>	<b>84,8</b>	<b>-20,6</b>

1/ Cifras preliminares.

Fuente: SUNAT.

Elaboración: BCRP, Sucursal Huancayo. Departamento de Estudios Económicos.

- En el periodo enero - diciembre, las ventas acumularon US\$ 84,8 millones, inferior en 20,6 por ciento, por menores ventas de productos tradicionales (-20,9 por ciento) y no tradicionales (-4,0 por ciento). En el primer caso, por la contracción en los productos mineros (-21,0 por ciento) siendo el mayor impacto negativo en cobre (-58,8 por ciento), cuyas exportaciones pasaron de US\$ 85,3 millones a US\$ 37,5 millones, tanto por un efecto contractivo en volumen y precio; lo anterior, no pudo ser contrarrestado por las mayores ventas de plomo (186,9 por ciento) y zinc (164,8 por ciento). Asimismo, se contrajo las exportaciones de productos agrícolas tradicionales, por la disminución de las ventas de lana sin cardar, cuyas exportaciones acumularon US\$ 1,1 millones, inferior en 6,9 por ciento respecto al 2013. Al respecto, se enviaron 392,7 toneladas a China, Hong Kong y Argentina. En cuanto a los no tradicionales, destacó en participación los productos pesqueros (86,0 por ciento), aunque registraron una disminución de 6,2 por ciento. Al respecto, se registró menores envíos de trucha a Canadá, Inglaterra y Rusia, no obstante al aumento de los envíos a los Estados Unidos de América y China. Es de mencionar que, el cultivo de trucha de exportación se desarrolla principalmente en la laguna Choclococha (4 605 msnm), ubicada en las provincias alto andinas de Huaytará y Castrovirreyna.
- Respecto a su composición, en el periodo acumulado, los productos tradicionales tuvieron una participación del 97,9 por ciento, nivel casi similar a igual periodo del año anterior.
- Por principales destinos, resaltaron en participación China (56,9 por ciento), República de Corea (13,5 por ciento), Bélgica (12,4 por ciento) y Chile (8,1 por ciento). Por productos, destacó los envíos de cobre (44,2 por ciento), plomo (34,8 por ciento), zinc (17,3 por ciento) y trucha congelada (1,7 por ciento).

## IV. CRÉDITO Y DEPÓSITOS

### 1. Crédito

- El crédito registró un aumento de 12,6 por ciento interanual en diciembre, el cual significó un ritmo de crecimiento menor al registrado en similar mes de 2013 (20,1 por ciento). El aumento interanual se explicó por los mayores colocaciones del Banco de la Nación (17,3 por ciento) como de las Instituciones No Bancarias (15,8 por ciento), en el primer caso se sustentó en los mayores créditos a personal empleado del sector público, mientras que en el segundo caso por los créditos a la mediana y pequeña empresa, principalmente de aquellas vinculadas con actividades conexas de construcción (de materiales de construcción, de acabados y ferreterías), como por nuevos productos crediticos de las Cajas Municipales para el financiamiento de mejoramiento y construcción de viviendas (autoconstrucción), lo cual ha tenido buena acogida en la provincia de Huancavelica.

**CUADRO Nº 7**  
**HUANCAVELICA: CRÉDITO DIRECTO**  
(Saldos en millones de nuevos soles)

	A DICIEMBRE			
	2013	2014	Estruct. % 2014	Var. % Nom 2014/2013
<b>Banco de la Nación 1/</b>	<b>24</b>	<b>28</b>	<b>12,6</b>	<b>17,3</b>
<b>Agrobanco 2/</b>	<b>0</b>	<b>0</b>	<b>0,0</b>	<b>-</b>
<b>Banca múltiple</b>	<b>30</b>	<b>28</b>	<b>12,6</b>	<b>-6,6</b>
<b>Instituciones no bancarias</b>	<b>142</b>	<b>164</b>	<b>74,8</b>	<b>15,8</b>
Cajas Municipales	97	115	52,4	18,6
Cajas Rurales	2	0	0,0	-100,0
Financieras	43	49	22,4	14,8
<b>TOTAL</b>	<b>195</b>	<b>220</b>	<b>100,0</b>	<b>12,6</b>
<b>A empresas</b>	<b>112</b>	<b>125</b>	<b>57,0</b>	<b>11,8</b>
<b>A personas</b>	<b>83</b>	<b>94</b>	<b>43,0</b>	<b>13,6</b>
Consumo	79	88	40,3	12,5
Hipotecario	5	6	2,7	30,9
En moneda nacional	193	218	99,3	12,7
En moneda extranjera	2	2	0,7	-7,2

1/ Sólo considera los créditos de consumo e hipotecarios.

2/ No considera los créditos a las demás empresas del sector.

Fuente: Superintendencia de Banca, Seguros y AFP.

Elaboración: BCRP, Sucursal Huancayo. Departamento de Estudios Económicos.

- Por tipo de crédito, destacó el crecimiento de los créditos a empresas (11,8 por ciento) para la adquisición de maquinaria y activos fijos de parte de empresas constructoras que tienen a su cargo obras del Gobierno Regional como de las municipalidades. En cuanto a los créditos de consumo (12,5 por ciento) e hipotecario (30,9 por ciento), estuvo impulsado por la celebración de convenios para el pago de planillas con empresas contratistas mineras como por la mayor acogida de productos crediticos para el financiamiento de construcción de viviendas (autoconstrucción) y mejoramiento de vivienda, principalmente en la provincia de Huancavelica.
- El ratio de dolarización en los créditos alcanzó 0,7 por ciento al término de diciembre, nivel menor en 0,1 de punto porcentual respecto a igual mes del año pasado.

**GRÁFICO Nº 5**  
**HUANCAVELICA: CRECIMIENTO DEL CREDITO DIRECTO**  
 (Variación % respecto a similar mes del año anterior)

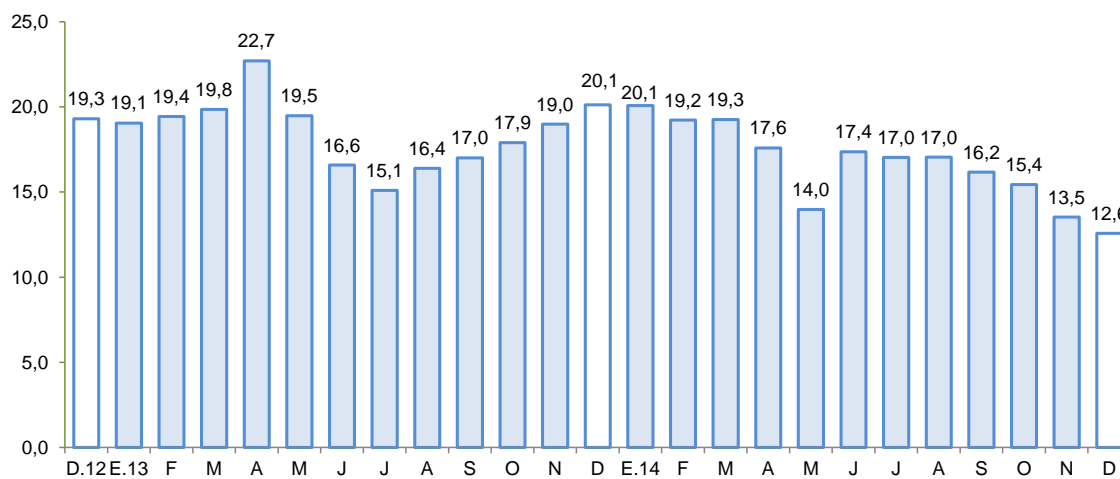

Fuente: Superintendencia de Banca, Seguros y AFP.

- Respecto a la morosidad en Huancavelica, al término de noviembre alcanzó 2,2 por ciento, inferior en 0,1 de punto porcentual respecto a similar mes de 2013. Los menores ratios se registraron en la Banca Múltiple (2,0 por ciento).

**GRÁFICO Nº 6**  
**HUANCAVELICA: TASA DE MOROSIDAD 1/ 2/**  
 (En porcentaje)

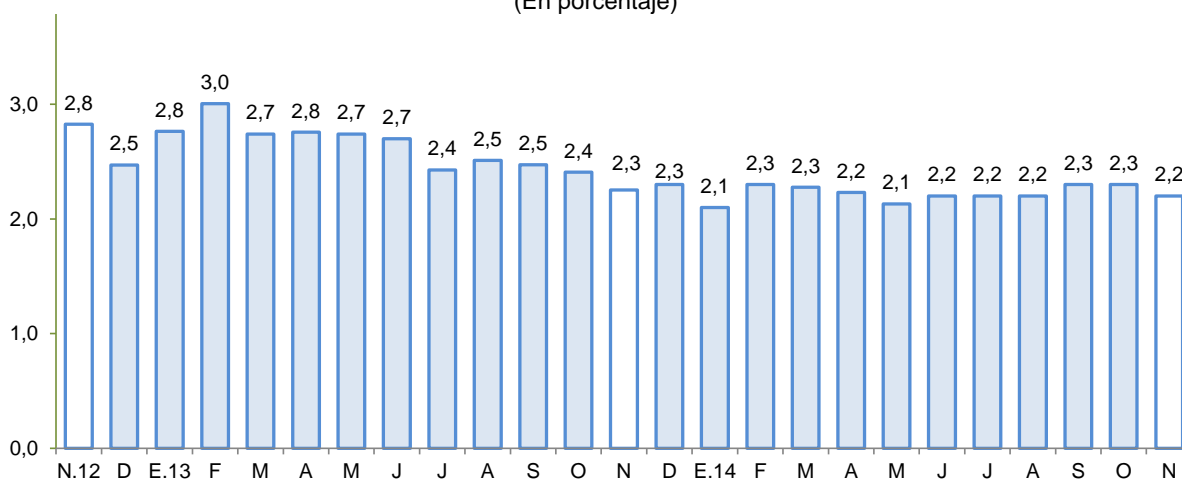

1/ Preliminar

2/ Morosidad = (créditos vencidos + créditos en cobranza judicial) / colocaciones brutas.

Fuente: Superintendencia de Banca, Seguros y AFP.

## 2. Depósitos

- En diciembre, los depósitos (S/. 301 millones) en las instituciones financieras aumentaron 10,7 por ciento interanual, el cual significó un ritmo de crecimiento mayor al registrado en similar mes de 2013 (7,2 por ciento). El incremento se justificó por mayores montos captados por el Banco de la Nación (13,8 por ciento), por mayores abonos para pago de haberes y gratificaciones, observándose similar situación en la Banca Múltiple (6,9 por ciento). De otro lado, el ligero crecimiento de las Instituciones No Bancarias (3,8 por ciento), obedeció al reajuste a la baja de

las tasas de interés que efectuaron algunas entidades financieras en el primer semestre del 2014, principalmente en depósitos a plazo.

- Por tipo de moneda, los depósitos en soles crecieron 10,7 por ciento interanual, mientras que los depósitos en moneda extranjera en 11,8 por ciento. La tasa de dolarización fue de 1,2 por ciento, mayor en 0,1 de punto porcentual frente a la tasa registrada en similar mes del 2013.
- Según tipo de depósito, los depósitos a la vista, concentraron el 39,2 por ciento del total, y mostraron una disminución de 9,0 por ciento, debido a los retiros por parte de algunas empresas, con la finalidad de agenciarse de mayor liquidez para la campaña navideña. De otro lado, los depósitos de ahorro crecieron en 43,3 por ciento (46,2 por ciento de participación) por mayores pagos por concepto de haberes, gratificaciones y a proveedores del Estado, mientras que los depósitos a plazo disminuyeron en 2,6 por ciento (14,6 por ciento de participación).

**CUADRO Nº 8**  
**HUANCAVELICA: DEPÓSITOS**  
(Saldos en millones de nuevos soles)

	A DICIEMBRE			
	2013	2014	Estruct. % 2014	Var. % Nom 2014/2013
<b>Banco de la Nación</b>	<b>172</b>	<b>196</b>	<b>65,2</b>	<b>13,8</b>
<b>Banca múltiple</b>	<b>51</b>	<b>54</b>	<b>18,0</b>	<b>6,9</b>
<b>Instituciones no bancarias</b>	<b>49</b>	<b>50</b>	<b>16,8</b>	<b>3,8</b>
Cajas Municipales	43	44	14,5	0,4
Cajas Rurales	0	0	0,0	-
Financieras	5	7	2,3	32,9
<b>TOTAL</b>	<b>272</b>	<b>301</b>	<b>100,0</b>	<b>10,7</b>
Vista	129	118	39,2	-9,0
Ahorro	97	139	46,2	43,3
Plazo	45	44	14,6	-2,6
En moneda nacional	269	297	98,8	10,7
En moneda extranjera	3	3	1,2	11,8

Fuente: Superintendencia de Banca, Seguros y AFP.

Elaboración: BCRP, Sucursal Huancayo. Departamento de Estudios Económicos.

**GRÁFICO Nº 7**  
**HUANCAVELICA: CRECIMIENTO DE LOS DEPÓSITOS**  
(Variación % respecto a similar mes del año anterior)

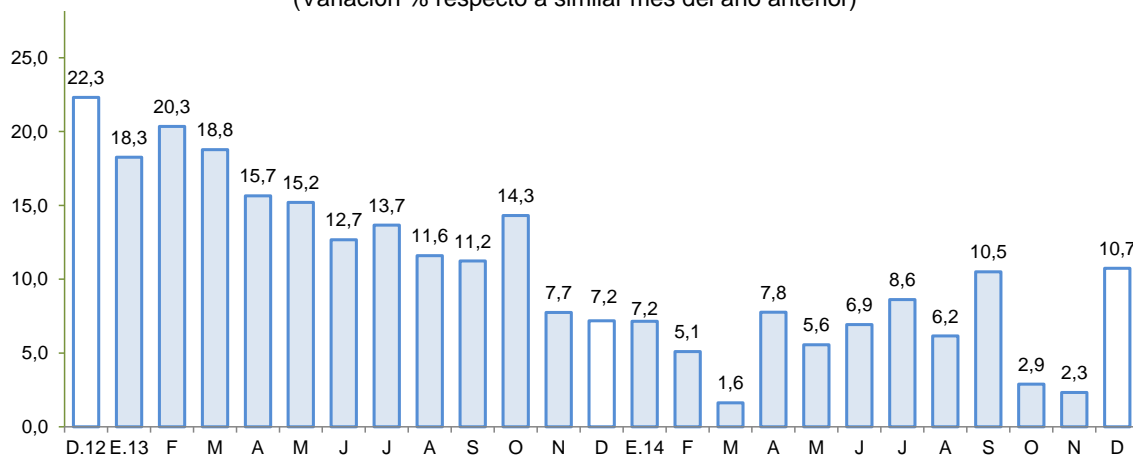

Fuente: Superintendencia de Banca, Seguros y AFP.

## V. GASTO PÚBLICO NO FINANCIERO (Ejecución presupuestal)

### 1. Gasto corriente no financiero

- El gasto corriente no financiero aumentó 42,8 por ciento interanual en términos reales, debido a los mayores gastos a nivel del Gobierno Nacional (117,9 por ciento), Gobierno Regional (4,6 por ciento) y municipalidades (21,4 por ciento). En el Gobierno Nacional, se sustentó en el incremento de gastos por personal y obligaciones sociales (65,9 por ciento) y compras de bienes y servicios (407,2 por ciento). Con relación a los gobiernos locales, el incremento fue también por ambos conceptos con un incremento de 21,3 y 31,8 por ciento, respectivamente.
- La ejecución anual, aumentó en 20,6 por ciento en términos reales respecto de similar periodo del 2013, ante la expansión de los gastos por los gobiernos Nacional y Regional.

**CUADRO Nº 9**  
**GASTO CORRIENTE NO FINANCIERO 1/ 2/**  
(Millones de nuevos soles)

	Diciembre			Enero - Diciembre		
	2013	2014	Var.%real	2013	2014	Var.%real
Gobierno Nacional	50,6	113,9	117,9	324,8	480,0	43,1
Gobierno Regional	88,1	95,1	4,6	463,2	531,7	11,2
Gobiernos locales	19,9	24,9	21,4	147,4	153,1	0,6
<b>Total</b>	<b>158,6</b>	<b>233,9</b>	<b>42,8</b>	<b>935,4</b>	<b>1164,8</b>	<b>20,6</b>

1/ Información actualizada al 31 de enero 2015.

2/ Comprende el gasto en remuneraciones y en bienes y servicios.

Fuente: Ministerio de Economía y Finanzas.

Elaboración: BCRP, Sucursal Huancayo. Departamento de Estudios Económicos.

### 2. Inversión pública

- La inversión pública en Huancavelica, correspondiente a los tres niveles de gobierno, totalizó en diciembre S/. 245,9 millones, mayor en 57,4 por ciento respecto a similar mes del año pasado. Al respecto, la inversión se expandió en el Gobierno Nacional y las municipalidades (404,9 y 7,2 por ciento, respectivamente).

**CUADRO Nº 10**  
**INVERSIÓN PÚBLICA 1/ 2/**  
(Millones de nuevos soles)

	Diciembre			Enero - Diciembre		
	2013	2014	Var %real	2013	2014	Var %real
Gobierno Nacional	22,2	115,9	404,9	69,0	268,1	276,5
Gobierno Regional	35,6	26,5	-27,8	224,2	231,6	0,1
Gobiernos locales	93,5	103,5	7,2	378,7	440,9	12,8
<b>Inversión Pública</b>	<b>151,3</b>	<b>245,9</b>	<b>57,4</b>	<b>671,8</b>	<b>940,6</b>	<b>35,6</b>

1/ Información actualizada al 31 de enero 2015.

2/ Comprende la adquisición de activos no financieros.

Fuente: Ministerio de Economía y Finanzas.

- En el 2014, la inversión pública acumuló un total de S/. 940,6 millones, observando un crecimiento de 35,6 por ciento respecto al 2013, principalmente por efecto de las mayores ejecuciones por parte del Gobierno Nacional (276,5 por ciento).
- De otro lado, por funciones la inversión se orientó principalmente a Transporte, Agropecuaria, Saneamiento y Educación, los que en conjunto representaron el 77,0 por ciento del total invertido. Por nivel de gobierno, destacaron los gobiernos locales al ejecutar el 46,9 por ciento (S/. 440,9 millones) de la inversión total.

**GRÁFICO Nº 8**  
**CRECIMIENTO DE LA INVERSIÓN PÚBLICA**  
(Variación % real acumulada 12 meses)

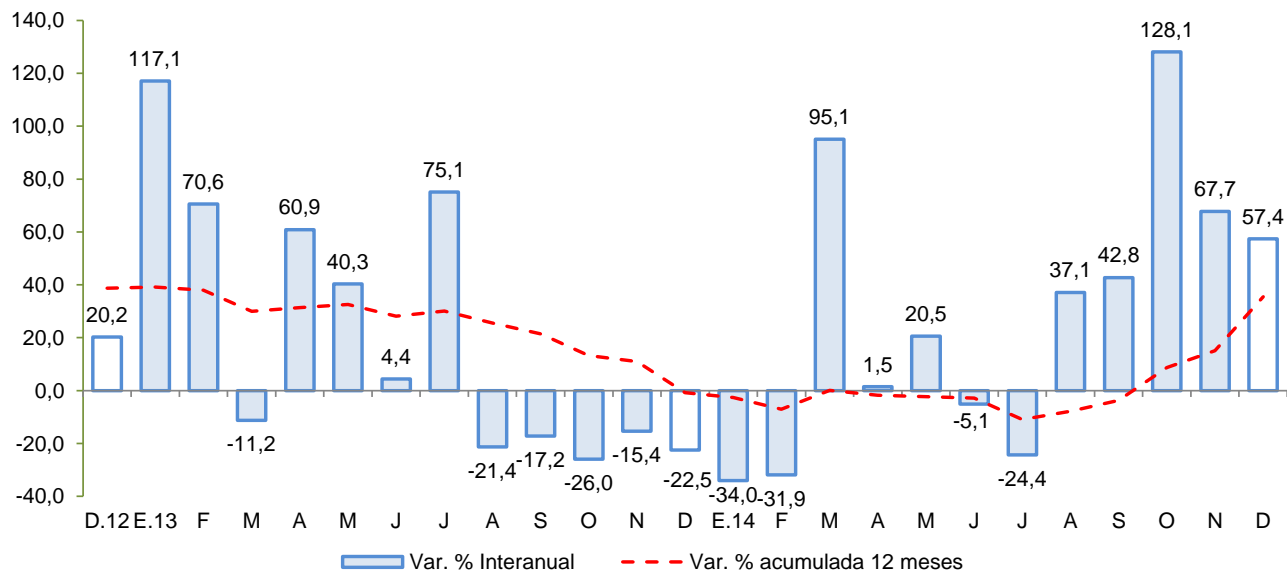

Fuente: MEF

Entre los principales proyectos que se vienen ejecutando destacan:

- Rehabilitación y mejoramiento de la carretera Huancavelica – Lircay por el MTC con un presupuesto de S/. 85,4 millones.
- Rehabilitación y mejoramiento de la carretera Imperial - Pampas, también a cargo del MTC y con un presupuesto de S/. 50,6 millones.
- Mejoramiento de la aplicación de tecnologías de información y comunicación en las I.E. del nivel primaria de la región Huancavelica, con un presupuesto de S/. 19,7 millones y a cargo del Gobierno Regional de Huancavelica.
- Instalación del sistema de riego Rumichurco en las comunidades del distrito de Yauli en la provincia de Huancavelica. El presupuesto para el año en curso es de S/. 16,4 millones y viene siendo ejecutado por el Ministerio de Agricultura y Riego.



## VI. ANEXOS





ANEXO 1

**HUANCAVELICA: PRODUCCIÓN AGROPECUARIA 1/**  
(En toneladas)

PRODUCTOS	2013	2014												PRODUCTOS
	DIC	ENE	FEB	MAR	ABR	MAY	JUN	JUL	AGO	SET	OCT	NOV	DIC	
<b>TOTAL AGRÍCOLA</b>	<b>20 757</b>	<b>24 763</b>	<b>35 799</b>	<b>40 787</b>	<b>66 337</b>	<b>126 133</b>	<b>90 842</b>	<b>47 421</b>	<b>43 324</b>	<b>22 254</b>	<b>17 634</b>	<b>17 625</b>	<b>22 731</b>	<b>TOTAL AGRÍCOLA</b>
Alfalfa	13 452	13 243	13 102	13 272	12 798	12 957	12 873	12 574	12 508	11 907	11 884	12 806	13 488	Alfalfa
Arveja grano seco	-	-	31	94	138	2 587	1 284	180	367	99	12	3	-	Arveja grano seco
Arveja grano verde	455	1 426	2 640	2 117	3 278	1 849	1 510	877	1 122	621	336	662	536	Arveja grano verde
Cebada grano	-	-	-	-	697	7 558	10 947	4 105	1 697	517	58	20	-	Cebada grano
Frijol grano seco	7	-	9	17	411	4 488	1 503	161	409	188	102	110	14	Frijol grano seco
Haba grano seco	7	-	67	62	516	3 965	2 706	998	526	296	34	-	6	Haba grano seco
Haba grano verde	34	208	588	869	1 333	1 973	905	292	791	177	-	55	43	Haba grano verde
Lenteja grano seco	-	-	-	-	-	8	3	-	-	-	-	-	-	Lenteja grano seco
Maca	-	-	-	-	69	190	174	354	625	-	30	35	-	Maca
Maíz amiláceo	3	-	278	227	943	11 551	8 125	2 848	994	934	896	82	3	Maíz amiláceo
Maíz choclo	66	277	1 104	1 014	1 073	707	822	123	617	583	292	456	52	Maíz choclo
Oca	-	-	-	67	402	5	417	141	772	189	-	-	-	Oca
Olluco	-	-	962	798	2 571	3 460	2 213	736	1 336	279	572	-	-	Olluco
Papa	2 968	8 964	14 860	18 103	36 249	63 723	37 442	21 228	18 093	5 623	3 179	3 357	3 884	Papa
Trigo	-	-	-	3	-	1 891	2 635	993	719	152	17	-	-	Trigo
Zanahoria	-	-	-	-	-	85	23	11	-	-	25	-	24	Zanahoria
Zapallo	45	-	391	845	420	361	-	-	200	34	-	-	24	Zapallo
<b>TOTAL PECUARIO</b>	<b>2 881</b>	<b>2 753</b>	<b>2 826</b>	<b>2 951</b>	<b>2 962</b>	<b>2 943</b>	<b>2 941</b>	<b>2 904</b>	<b>2 658</b>	<b>2 548</b>	<b>2 509</b>	<b>2 511</b>	<b>2 661</b>	<b>TOTAL PECUARIO</b>
<b>Carne 2/</b>	<b>743</b>	<b>770</b>	<b>787</b>	<b>811</b>	<b>853</b>	<b>854</b>	<b>873</b>	<b>844</b>	<b>856</b>	<b>808</b>	<b>746</b>	<b>740</b>	<b>739</b>	<b>Carne 2/</b>
Carne de ovino 2/	124	123	146	142	143	153	153	146	139	134	127	126	131	Carne de ovino 2/
Carne de porcino 2/	119	104	107	110	108	114	110	111	113	109	108	104	110	Carne de porcino 2/
Carne de vacuno 2/	302	338	336	360	385	366	370	365	392	378	328	327	306	Carne de vacuno 2/
Leche de vacuno 2/	2 083	1 894	1 859	2 022	2 025	2 019	2 005	1 994	1 747	1 688	1 710	1 721	1 872	Leche de vacuno 2/

1/ Información preliminar.

2/ Peso neto.

Fuente: MINAGRI

Elaboración: BCRP, Sucursal Huancayo. Departamento de Estudios Económicos.



ANEXO 2

**HUANCAVELICA: SUPERFICIE SEMBRADA 1/**  
(En hectáreas)

CULTIVO	2013 - 2014								2014 - 2015 1/					CULTIVO
	DIC	ENE	FEB	MAR	ABR	MAY	JUN	JUL	AGO	SET	OCT	NOV	DIC	
Ajo	13	3	0	0	0	0	2	0	0	6	70	47	3	Ajo
Alfalfa	46	0	0	0	0	0	0	0	28	31	34	42	0	Alfalfa
Arveja grano seco	887	258	82	13	17	13	2	0	6	134	744	1 169	606	Arveja grano seco
Arveja grano verde	274	75	224	277	307	275	102	170	114	368	1 390	2 074	209	Arveja grano verde
Avena grano	36	2	0	0	0	0	0	0	0	20	340	193	0	Avena grano
Cebada grano	5 253	1 771	1 200	40	4	0	0	0	0	26	3 506	6 249	3 188	Cebada grano
Cebolla	1	0	0	0	0	0	2	0	0	0	5	0	0	Cebolla
Frijol grano seco	1 380	95	22	27	44	22	86	11	2	86	1 232	2 588	780	Frijol grano seco
Haba grano seco	1 196	73	38	2	15	1	0	2	12	248	2 236	2 268	432	Haba grano seco
Haba grano verde	233	83	194	138	36	18	3	32	81	224	732	471	252	Haba grano verde
Lenteja	0	0	0	0	0	0	0	0	0	0	8	8	0	Lenteja
Maca	135	0	0	0	0	0	0	0	0	21	89	274	0	Maca
Maíz amarillo duro	69	18	4	26	76	29	9	0	12	4	10	64	72	Maíz amarillo duro
Maíz amiláceo	2 061	129	2	58	63	0	4	28	406	2 070	7 021	6 668	506	Maíz amiláceo
Maíz choclo	64	36	3	0	50	63	41	8	108	165	179	46	0	Maíz choclo
Oca	9	1	0	0	0	0	0	0	0	92	142	119	0	Oca
Olluco	101	61	0	0	0	0	88	289	398	529	711	347	17	Olluco
Palto	5	3	0	0	0	0	0	0	32	0	0	0	0	Palto
Papa	2 003	117	20	34	548	760	815	469	801	2 077	8 063	7 164	967	Papa
Quinua	191	20	0	0	0	4	0	0	4	24	299	571	124	Quinua
Trigo	1 530	512	121	10	5	0	0	0	0	42	850	1 375	916	Trigo
Zanahoria	6	1	0	0	0	0	4	4	0	2	2	1	13	Zanahoria
Zapallo	33	16	1	0	0	0	0	0	32	1	57	78	21	Zapallo

1/ Cifras preliminares.

Fuente: DRA - Huancavelica.

Elaboración: BCRP, Sucursal Huancayo. Departamento de Estudios Económicos.



**ANEXO 3**

**HUANCAVELICA: PRODUCCIÓN MINERA 1/  
(Contenido fino)**

PRODUCTOS	2013	2014												PRODUCTOS
	DIC	ENE	FEB	MAR	ABR	MAY	JUN	JUL	AGO	SET	OCT	NOV	DIC	
<b>MINERIA METÁLICA</b>														<b>MINERIA METÁLICA</b>
Cobre (TMF)	1 490	1 800	1 490	1 323	2 037	1 965	1 841	2 223	2 138	2 366	2 175	2 130	1 406	Cobre (TMF)
Plata (KGF)	16 009	14 558	14 059	12 659	14 671	14 904	15 443	16 722	14 554	15 352	14 224	15 883	13 884	Plata (KGF)
Zinc (TMF)	958	1 386	636	1 517	834	668	1 162	1 363	1 600	1 289	1 534	1 682	2 072	Zinc (TMF)
Plomo (TMF)	1 230	1 665	974	1 757	899	898	1 228	1 320	1 637	1 472	1 458	1 656	2 125	Plomo (TMF)
Oro (KGF)	9	1	6	2	10	7	8	12	23	13	9	11	14	Oro (KGF)

1/ Cifras preliminares

Fuente: MINEM.

Elaboración: BCRP, Sucursal Huancayo. Departamento de Estudios Económicos.



ANEXO 4

**HUANCAVELICA: EXPORTACIONES POR GRUPO DE PRODUCTO 1/  
(Millones de US\$ FOB)**

TIPO	2013	2014												TIPO
	DIC	ENE	FEB	MAR	ABR	MAY	JUN	JUL	AGO	SET	OCT	NOV	DIC	
<b>PRODUCTOS TRADICIONALES</b>	<b>0,5</b>	<b>4,0</b>	<b>9,7</b>	<b>15,9</b>	<b>0,1</b>	<b>10,3</b>	<b>5,5</b>	<b>9,3</b>	<b>12,0</b>	<b>7,0</b>	<b>5,7</b>	<b>1,0</b>	<b>2,6</b>	<b>PRODUCTOS TRADICIONALES</b>
Pesqueros	0,0	0,0	0,0	0,0	0,0	0,0	0,0	0,0	0,0	0,0	0,0	0,0	0,0	Pesqueros
Agrícolas	0,1	0,1	0,2	0,3	0,1	0,2	0,1	0,1	0,0	0,2	0,0	0,0	0,0	Agrícolas
Mineros	0,5	3,9	9,5	15,7	0,0	10,2	5,5	9,2	12,0	6,8	5,7	1,0	2,6	Mineros
<b>PRODUCTOS NO TRADICIONALES</b>	<b>0,6</b>	<b>0,0</b>	<b>0,1</b>	<b>0,3</b>	<b>0,2</b>	<b>0,0</b>	<b>0,1</b>	<b>0,0</b>	<b>0,1</b>	<b>0,1</b>	<b>0,1</b>	<b>0,2</b>	<b>0,6</b>	<b>PRODUCTOS NO TRADICIONALES</b>
Agropecuarios	0,0	0,0	0,0	0,0	0,0	0,0	0,0	0,0	0,0	0,0	0,0	0,0	0,0	Agropecuarios
Maderas y papeles, y sus manufacturas	0,0	0,0	0,0	0,0	0,0	0,0	0,0	0,0	0,0	0,0	0,0	0,0	0,0	Maderas y papeles, y sus manufacturas
Metal - mecánicos	0,0	0,0	0,0	0,0	0,0	0,0	0,0	0,0	0,0	0,0	0,0	0,0	0,0	Metal - mecánico
Minería no metálica	0,0	0,0	0,0	0,0	0,0	0,0	0,0	0,0	0,0	0,0	0,0	0,0	0,0	Minería no metálica
Pesqueros	0,5	0,0	0,1	0,3	0,1	0,0	0,0	0,0	0,0	0,1	0,1	0,2	0,5	Pesqueros
Químicos	0,0	0,0	0,0	0,0	0,0	0,0	0,0	0,0	0,0	0,0	0,0	0,0	0,0	Químicos
Sidero - metalúrgico y joyería	0,0	0,0	0,0	0,0	0,0	0,0	0,0	0,0	0,0	0,0	0,0	0,0	0,0	Sidero - metalúrgico y joyería
Textiles	0,0	0,0	0,0	0,0	0,0	0,0	0,1	0,0	0,0	0,0	0,0	0,0	0,0	Textiles
Otros	0,0	0,0	0,0	0,0	0,0	0,0	0,0	0,0	0,1	0,0	0,0	0,0	0,0	Otros
<b>OTROS</b>	<b>0,0</b>	<b>0,0</b>	<b>0,0</b>	<b>0,0</b>	<b>0,0</b>	<b>0,0</b>	<b>0,0</b>	<b>0,0</b>	<b>0,0</b>	<b>0,0</b>	<b>0,0</b>	<b>0,0</b>	<b>0,0</b>	<b>OTROS</b>
<b>TOTAL EXPORTACIONES</b>	<b>1,1</b>	<b>4,0</b>	<b>9,8</b>	<b>16,2</b>	<b>0,3</b>	<b>10,3</b>	<b>5,6</b>	<b>9,3</b>	<b>12,1</b>	<b>7,1</b>	<b>5,9</b>	<b>1,2</b>	<b>3,1</b>	<b>TOTAL EXPORTACIONES</b>

1/ Cifras Preliminares.

Fuente: SUNAT.

Elaboración: BCRP, Sucursal Huancayo. Departamento de Estudios Económicos.



ANEXO 5

**HUANCAVELICA: INGRESOS CORRIENTES DEL GOBIERNO CENTRAL**  
(Millones de nuevos soles)

	2013	2014													
	DIC	ENE	FEB	MAR	ABR	MAY	JUN	JUL	AGO	SET	OCT	NOV	DIC		
<b>I. INGRESOS TRIBUTARIOS</b>	<b>3</b>	<b>3</b>	<b>3</b>	<b>2</b>	<b>2</b>	<b>5</b>	<b>2</b>	<b>2</b>	<b>2</b>	<b>2</b>	<b>2</b>	<b>2</b>	<b>2</b>	<b>3</b>	<b>I. INGRESOS TRIBUTARIOS</b>
<b>1). Impuesto a la Renta</b>	<b>2</b>	<b>2</b>	<b>1</b>	<b>1</b>	<b>1</b>	<b>1</b>	<b>1</b>	<b>1</b>	<b>1</b>	<b>1</b>	<b>1</b>	<b>1</b>	<b>1</b>	<b>1</b>	<b>1). Impuesto a la Renta</b>
Personas Naturales	1	1	1	0	1	1	0	1	1	1	1	1	1	1	Personas Naturales
Personas Jurídicas	0	1	0	0	0	0	0	0	0	0	0	0	0	1	Personas Jurídicas
Regularización	0	0	0	0	0	0	0	0	0	0	0	0	0	0	Regularización
<b>2). Impuesto a las Importaciones</b>	<b>0</b>	<b>0</b>	<b>0</b>	<b>0</b>	<b>0</b>	<b>0</b>	<b>0</b>	<b>0</b>	<b>0</b>	<b>0</b>	<b>0</b>	<b>0</b>	<b>0</b>	<b>0</b>	<b>2). Impuesto a las Importaciones</b>
<b>3). Impuesto General a las Ventas (IGV)</b>	<b>0</b>	<b>1</b>	<b>1</b>	<b>1</b>	<b>1</b>	<b>2</b>	<b>1</b>	<b>1</b>	<b>1</b>	<b>1</b>	<b>1</b>	<b>1</b>	<b>1</b>	<b>1</b>	<b>3). Impuesto General a las Ventas (IGV)</b>
Operaciones Internas	0	1	1	1	1	2	1	1	1	1	1	1	1	1	Operaciones Internas
Operaciones Externas	0	0	0	0	0	0	0	0	0	0	0	0	0	0	Operaciones Externas
<b>4. Impuesto Selectivo al Consumo (ISC)</b>	<b>1</b>	<b>0</b>	<b>0</b>	<b>0</b>	<b>0</b>	<b>0</b>	<b>0</b>	<b>0</b>	<b>0</b>	<b>0</b>	<b>0</b>	<b>0</b>	<b>0</b>	<b>0</b>	<b>4. Impuesto Selectivo al Consumo (ISC)</b>
<b>5). Otros Ingresos Tributarios</b>	<b>1</b>	<b>0</b>	<b>0</b>	<b>0</b>	<b>0</b>	<b>2</b>	<b>0</b>	<b>0</b>	<b>0</b>	<b>0</b>	<b>0</b>	<b>0</b>	<b>0</b>	<b>0</b>	<b>5). Otros Ingresos Tributarios</b>
<b>II. INGRESOS NO TRIBUTARIOS</b>	<b>0</b>	<b>0</b>	<b>0</b>	<b>0</b>	<b>1</b>	<b>0</b>	<b>0</b>	<b>0</b>	<b>0</b>	<b>0</b>	<b>0</b>	<b>0</b>	<b>0</b>	<b>0</b>	<b>II. INGRESOS NO TRIBUTARIOS</b>
<b>TOTAL INGRESOS (I+II)</b>	<b>3</b>	<b>4</b>	<b>3</b>	<b>2</b>	<b>3</b>	<b>5</b>	<b>2</b>	<b>2</b>	<b>2</b>	<b>2</b>	<b>3</b>	<b>3</b>	<b>4</b>	<b>TOTAL INGRESOS (I+II)</b>	

Fuente: Superintendencia Nacional de Administración Tributaria - SUNAT

Elaboración: BCRP, Sucursal Huancayo. Departamento de Estudios Económicos.



ANEXO 6

**HUANCAVELICA: GASTOS NO FINANCIEROS DEL GOBIERNO NACIONAL 1/**  
(Millones de nuevos soles)

	2013	2014												
	DIC	ENE	FEB	MAR	ABR	MAY	JUN	JUL	AGO	SET	OCT	NOV	DIC	
<b>GASTOS NO FINANCIEROS</b>	<b>90,0</b>	<b>21,7</b>	<b>33,6</b>	<b>18,0</b>	<b>48,0</b>	<b>34,2</b>	<b>48,3</b>	<b>32,1</b>	<b>48,4</b>	<b>60,6</b>	<b>122,2</b>	<b>51,8</b>	<b>234,5</b>	<b>GASTOS NO FINANCIEROS</b>
<b>a. GASTOS CORRIENTES</b>	<b>50,6</b>	<b>21,3</b>	<b>23,6</b>	<b>14,4</b>	<b>42,0</b>	<b>25,0</b>	<b>42,5</b>	<b>22,2</b>	<b>40,3</b>	<b>42,8</b>	<b>55,0</b>	<b>37,0</b>	<b>113,9</b>	<b>a. GASTOS CORRIENTES</b>
1. Personal y obligaciones sociales	4,0	5,4	4,8	5,2	5,4	5,4	5,4	6,7	5,3	5,3	5,6	5,1	6,8	1. Personal y obligaciones sociales
2. Pensiones y prestaciones sociales	2,3	1,3	1,1	1,3	1,4	1,2	1,3	1,8	1,6	2,0	1,1	1,4	3,0	2. Pensiones y prestaciones sociales
3. Bienes y servicios	12,6	3,2	5,3	5,4	21,8	6,6	8,2	13,0	6,8	27,2	25,4	24,6	65,9	3. Bienes y servicios
4. Donaciones y transferencias	0,0	0,0	0,0	0,0	0,0	0,0	0,0	0,0	0,0	0,0	0,0	0,0	0,0	4. Donaciones y transferencias
5. Otros gastos	31,7	11,3	12,5	2,5	13,4	11,8	27,7	0,7	26,6	8,3	22,9	6,0	38,0	5. Otros gastos
<b>b. GASTOS DE CAPITAL</b>	<b>39,4</b>	<b>0,4</b>	<b>10,0</b>	<b>3,6</b>	<b>6,1</b>	<b>9,2</b>	<b>5,8</b>	<b>9,9</b>	<b>8,1</b>	<b>17,8</b>	<b>67,2</b>	<b>14,8</b>	<b>120,7</b>	<b>b. GASTOS DE CAPITAL</b>
1. Adquisición de activos no financieros	22,2	0,4	10,0	3,6	6,1	9,2	5,8	9,7	8,0	17,8	66,8	14,8	115,9	1. Adquisición de activos no financieros
2. Donaciones y transferencias	0,0	0,0	0,0	0,0	0,0	0,0	0,0	0,0	0,0	0,0	0,0	0,0	0,0	2. Donaciones y transferencias
3. Otros gastos de capital	17,2	0,0	0,0	0,0	0,0	0,0	0,0	0,2	0,2	0,0	0,3	0,0	4,7	3. Otros gastos de capital

1/ Información actualizada al 31 de enero 2015.

Fuente: Ministerio de Economía y Finanzas.

Elaboración: BCRP, Sucursal Huancayo. Departamento de Estudios Económicos.

ANEXO 7

**HUANCAVELICA: GASTOS NO FINANCIEROS DEL GOBIERNO REGIONAL 1/**  
(Millones de nuevos soles)

	2013	2014												
	DIC	ENE	FEB	MAR	ABR	MAY	JUN	JUL	AGO	SET	OCT	NOV	DIC	
<b>GASTOS NO FINANCIEROS</b>	<b>123,7</b>	<b>34,7</b>	<b>42,2</b>	<b>114,1</b>	<b>39,2</b>	<b>64,4</b>	<b>64,8</b>	<b>88,5</b>	<b>30,7</b>	<b>51,2</b>	<b>55,0</b>	<b>79,9</b>	<b>121,7</b>	<b>GASTOS NO FINANCIEROS</b>
<b>a. GASTOS CORRIENTES</b>	<b>88,1</b>	<b>29,9</b>	<b>32,8</b>	<b>41,4</b>	<b>35,8</b>	<b>39,6</b>	<b>43,8</b>	<b>72,6</b>	<b>13,7</b>	<b>35,6</b>	<b>40,8</b>	<b>50,5</b>	<b>95,1</b>	<b>a. GASTOS CORRIENTES</b>
1. Personal y obligaciones sociales	32,9	26,1	23,7	23,5	24,8	24,4	25,1	50,4	11,2	21,9	27,0	33,1	49,0	1. Personal y obligaciones sociales
2. Pensiones y prestaciones sociales	2,9	1,8	1,4	1,3	1,3	1,3	1,5	2,5	1,0	1,5	1,5	1,4	4,0	2. Pensiones y prestaciones sociales
3. Bienes y servicios	51,6	2,0	6,9	16,3	9,1	13,7	16,9	19,3	1,5	12,0	12,3	15,8	29,3	3. Bienes y servicios
4. Donaciones y transferencias	0,0	0,0	0,0	0,0	0,0	0,0	0,0	0,0	0,0	0,0	0,0	0,0	0,0	4. Donaciones y transferencias
5. Otros gastos	0,8	0,0	0,7	0,3	0,6	0,1	0,2	0,4	0,0	0,2	0,0	0,1	12,9	5. Otros gastos
<b>b. GASTOS DE CAPITAL</b>	<b>35,6</b>	<b>4,8</b>	<b>9,4</b>	<b>72,8</b>	<b>3,4</b>	<b>24,8</b>	<b>21,0</b>	<b>15,9</b>	<b>17,0</b>	<b>15,6</b>	<b>14,1</b>	<b>29,4</b>	<b>26,5</b>	<b>b. GASTOS DE CAPITAL</b>
1. Adquisición de activos no financieros	35,6	4,8	9,4	68,1	3,4	16,6	13,4	12,6	17,0	15,6	14,8	29,4	26,5	1. Adquisición de activos no financieros
2. Donaciones y transferencias	0,0	0,0	0,0	4,7	0,0	8,2	7,6	3,3	0,0	0,0	-0,7	0,0	0,0	2. Donaciones y transferencias
3. Otros gastos de capital	0,0	0,0	0,0	0,0	0,0	0,0	0,0	0,0	0,0	0,0	0,0	0,0	0,0	3. Otros gastos de capital

1/ Información actualizada al 31 de enero 2015.

Fuente: Ministerio de Economía y Finanzas.

Elaboración: BCRP, Sucursal Huancayo. Departamento de Estudios Económicos.



ANEXO 8

**HUANCAVELICA: GASTOS NO FINANCIEROS DE GOBIERNOS LOCALES 1/**  
(Millones de nuevos soles)

	2013	2014												
	DIC	ENE	FEB	MAR	ABR	MAY	JUN	JUL	AGO	SET	OCT	NOV	DIC	
<b>GASTOS NO FINANCIEROS</b>	<b>113,7</b>	<b>11,2</b>	<b>20,6</b>	<b>33,7</b>	<b>41,5</b>	<b>41,1</b>	<b>40,5</b>	<b>63,5</b>	<b>43,1</b>	<b>49,0</b>	<b>63,9</b>	<b>60,0</b>	<b>129,4</b>	<b>GASTOS NO FINANCIEROS</b>
<b>a. GASTOS CORRIENTES</b>	<b>19,9</b>	<b>6,6</b>	<b>9,8</b>	<b>12,4</b>	<b>12,7</b>	<b>12,5</b>	<b>11,5</b>	<b>13,1</b>	<b>13,1</b>	<b>10,7</b>	<b>13,3</b>	<b>12,5</b>	<b>24,9</b>	<b>a. GASTOS CORRIENTES</b>
1. Personal y obligaciones sociales	3,1	2,8	2,4	2,9	2,5	2,2	2,2	3,3	2,5	2,3	2,7	2,3	3,9	1. Personal y obligaciones sociales
2. Pensiones y prestaciones sociales	2,5	0,1	0,3	1,1	0,6	1,2	1,2	0,9	1,3	1,4	1,6	1,7	3,0	2. Pensiones y prestaciones sociales
3. Bienes y servicios	11,0	3,3	6,2	7,7	7,9	7,6	7,4	7,5	6,5	6,3	6,4	6,3	15,0	3. Bienes y servicios
4. Donaciones y transferencias	3,2	0,3	0,7	0,6	1,5	1,4	0,7	1,4	2,7	0,7	2,5	2,0	2,9	4. Donaciones y transferencias
5. Otros gastos	0,0	0,1	0,2	0,2	0,0	0,1	0,1	0,1	0,1	0,0	0,1	0,1	0,1	5. Otros gastos
<b>b. GASTOS DE CAPITAL</b>	<b>93,8</b>	<b>4,5</b>	<b>10,8</b>	<b>21,3</b>	<b>28,9</b>	<b>28,6</b>	<b>29,0</b>	<b>50,4</b>	<b>30,0</b>	<b>38,2</b>	<b>50,5</b>	<b>47,6</b>	<b>104,4</b>	<b>b. GASTOS DE CAPITAL</b>
1. Adquisición de activos no financieros	93,5	4,5	10,5	21,1	28,3	28,4	29,0	50,3	29,7	38,0	50,4	47,2	103,5	1. Adquisición de activos no financieros
2. Donaciones y transferencias	0,2	0,0	0,3	0,2	0,6	0,1	0,0	0,1	0,3	0,1	0,2	0,3	1,0	2. Donaciones y transferencias
3. Otros gastos de capital	0,1	0,0	0,0	0,0	0,0	0,0	0,0	0,0	0,0	0,1	0,0	0,0	0,0	3. Otros gastos de capital

1/ Información actualizada al 31 de enero 2015.

Fuente: Ministerio de Economía y Finanzas.

Elaboración: BCRP, Sucursal Huancayo. Departamento de Estudios Económicos.





ANEXO 9

**HUANCAVELICA: MOROSIDAD**  
(En porcentajes)

	2013		2014											
	NOV	DIC	ENE	FEB	MAR	ABR	MAY	JUN	JUL	AGO	SET	OCT	NOV	
<b>I. BANCA MULTIPLE</b>	1,5	1,6	0,9	1,1	1,5	1,3	3,4	2,4	1,7	2,2	2,5	2,5	2,0	<b>I. BANCA MULTIPLE</b>
<b>II. INSTITUCIONES NO BANCARIAS</b>														<b>II. INSTITUCIONES NO BANCARIAS</b>
Empresas Financieras	1,2	1,3	1,2	1,4	1,6	1,6	1,6	1,8	1,9	1,9	2,0	1,9	2,1	Empresas Financieras
Cajas Municipales	2,8	2,7	2,7	2,8	2,7	2,7	2,1	2,3	2,3	2,3	2,3	2,3	2,5	Cajas Municipales
Cajas Rurales	18,4	18,3	17,2	18,8	15,2	15,2	16,5	18,0	20,1	20,1	21,6	23,4	0,0	Cajas Rurales
Edpymes	-	-	-	-	-	-	-	-	-	-	-	-	-	Edpymes
<b>III. ENTIDADES ESTATALES</b>														<b>III. ENTIDADES ESTATALES</b>
Banco de la Nación 1/	1,2	1,1	1,1	1,2	1,2	1,2	1,1	1,1	1,1	1,2	1,3	1,2	1,2	Banco de la Nación 1/
<b>Total</b>	<b>2,3</b>	<b>2,3</b>	<b>2,1</b>	<b>2,3</b>	<b>2,3</b>	<b>2,2</b>	<b>2,1</b>	<b>2,2</b>	<b>2,2</b>	<b>2,2</b>	<b>2,3</b>	<b>2,3</b>	<b>2,2</b>	<b>Total</b>

1/ Sólo considera los créditos de consumo e hipotecario

Fuente: SBS

Elaboración: BCRP, Sucursal Huancayo. Departamento de Estudios Económicos.