

BANCO CENTRAL DE RESERVA DEL PERÚ
SUCURSAL HUANCAYO



HUANCAVELICA: Síntesis de Actividad Económica
Setiembre 2014¹

Departamento de Estudios Económicos

El Banco Central de Reserva del Perú (BCRP) ha considerado presentar un conjunto de indicadores sectoriales de actividad económica con la finalidad de poder realizar el seguimiento del desempeño de la economía departamental. Para el sector real, se ha utilizado el Valor Bruto de Producción a precios del año 2007 para los sectores disponibles. Cabe señalar que a partir de enero 2014, el Instituto Nacional de Estadística (INEI) ha realizado el cambio de año base (de 1994 a 2007) para la construcción del Producto Bruto Interno (PBI) nacional, estando en elaboración la desagregación departamental. En la medida que se publique referida información, el BCRP volvería a elaborar para cada departamento un indicador agregado de actividad económica.

¹ En el presente informe participaron Francisco Callupe Casaño y Sergio Carrasco Mamani.

ÍNDICE

	<i>Página</i>
RESUMEN EJECUTIVO.....	3
I. ACTIVIDAD PRODUCTIVA.....	5
1. Actividad primaria.....	5
1.1 Sector agropecuario.....	5
1.2 Sector minería.....	7
2. Otros indicadores sectoriales.....	8
2.1 Sector construcción.....	8
2.2 Arribos a los establecimientos de hospedaje.....	8
II. ASPECTOS LABORALES.....	9
1. Empleo.....	9
III. SECTOR EXTERNO.....	9
1. Exportaciones.....	9
IV. CRÉDITO Y DEPÓSITOS.....	11
1. Créditos.....	11
2. Depósitos.....	12
V. GASTO PÚBLICO NO FINANCIERO (Ejecución presupuestal).....	12
1. Gasto corriente no financiero.....	12
2. Inversión pública.....	14
VI. ANEXOS.....	16

RESUMEN EJECUTIVO

Principales hechos de importancia

- Los sectores agropecuario y minero disminuyeron en 7,2 y 3,6 por ciento, respectivamente, en el noveno mes del año.
- En cuanto a los otros indicadores de la actividad económica en la región, destacó el crecimiento en setiembre de los despachos de cemento (123,2 por ciento), la inversión pública (42,8 por ciento) y el crédito directo total (16,2 por ciento). Por el contrario, disminuyeron los arribos a los establecimientos de hospedaje (-10,6 por ciento) y el empleo formal urbano (-1,5 por ciento).

Actividad primaria

- El **sector agropecuario** disminuyó 7,2 por ciento interanual en setiembre, explicado por la contracción en la producción de papa (-39,3 por ciento), arveja grano seco (-63,6 por ciento), choclo (-22,1 por ciento) y olluco (-17,4 por ciento) debido al adelanto de cosechas con la finalidad de disponer los suelos agrícolas para la campaña de siembras 2014 – 2015.
- La **actividad minera** cayó 3,6 por ciento interanual por la menor producción de plata (-15,5 por ciento), oro (-30,5 por ciento), plomo (-33,9 por ciento) y zinc (-30,2 por ciento), contrarrestado parcialmente por el incremento en los demás metales como cobre (28,2 por ciento).

Otros indicadores de actividad económica

- En setiembre, los **despachos de cemento** se incrementaron en 123,2 por ciento respecto a similar mes de 2013, debido al dinamismo en la ejecución de obras públicas ejecutadas por el Gobierno Nacional.
- Los **arribos a los establecimientos de hospedaje** disminuyeron en el mes 10,6 por ciento interanual, por la menor afluencia de turistas nacionales (-10,8 por ciento).
- El **empleo formal** en las empresas de más de 10 trabajadores en la ciudad de Huancavelica disminuyó 1,5 por ciento en setiembre, por la menor contratación laboral de la actividad de comercio (-15,1 por ciento), aunque se registró mayor demanda en la actividad de servicios (4,3 por ciento). En cuanto al periodo enero – setiembre, el empleo disminuyó 3,5 por ciento.
- El **crédito directo total** en la región (S/. 211 millones) creció 16,2 por ciento en setiembre, en términos nominales, con respecto a igual mes del año 2013. De otro lado, los créditos de consumo e hipotecarios mostraron una expansión de 15,0 y 17,8 por ciento, respectivamente.
- Por su parte, la **inversión pública** (S/. 71,4 millones) creció en 42,8 por ciento, en términos reales, por mayor ejecución a nivel del Gobierno Nacional y municipalidades. En cuanto a los proyectos de inversión pública que destacaron por su mayor desembolso en el mes fueron: Instalación del sistema de riego Tutapayoc - Vista Alegre - Pantekilla, distrito de Surcubamba, en la provincia de Tayacaja (S/. 3,2 millones); Instalación del servicio de agua del sistema de riego Rumichurco, en el distrito de Yauli, provincia de Huancavelica (S/. 2,9 millones), Rehabilitación y mejoramiento de la carretera Huancavelica – Lircay (S/. 1,4 millones), Mejoramiento y ampliación de los servicios de educación secundaria de la I.E. José Carlos Mariategui, en el distrito de Pilpichaca, provincia de Huaytará (S/. 1,1 millones), y Ampliación y mejoramiento del sistema de agua potable e instalación del sistema de saneamiento en el distrito de Locroja, provincia de Churcampa (S/. 0,9 millones).

CUADRO N° 1
OTROS INDICADORES DE ACTIVIDAD ECONÓMICA
 (Variación % respecto a similar mes del año anterior)

	Abr.14	May.14	Jun.14	Jul.14	Ago.14	Set.14
Despachos de cemento 1/	↑ 57,9	↑ 97,9	↑ 62,6	↑ 89,1	↑ 153,7	↑ 123,2
Arribos a los establec. de hospedaje	↑ 2,1	↓ -20,2	↑ 5,9	↓ -12,7	↓ -22,9	↓ -10,6
Empleo formal urbano 2/	↓ -5,4	↓ -2,6	↑ 2,1	↓ -6,4	↓ -3,6	↓ -1,5
Crédito total 3/	↑ 17,6	↑ 14,0	↑ 17,4	↑ 17,0	↑ 17,1	↑ 16,2
Crédito de consumo 3/	↑ 15,6	↑ 15,5	↑ 14,3	↑ 15,7	↑ 15,7	↑ 15,0
Crédito hipotecario 3/	↑ 0,3	↓ -1,2	↑ 7,3	↑ 11,9	↑ 18,7	↑ 17,8
Inversión pública 1/	↑ 1,5	↑ 20,6	↓ -5,1	↓ -24,4	↑ 37,1	↑ 42,8

1/ En términos reales.

2/ En empresas de 10 a más trabajadores situadas en la ciudad de Huancavelica.

3/ En términos nominales.

Fuentes: BCRP - Sucursal Huancayo, UNACEM, MINCETUR, MTPE, SBS y MEF.

I. ACTIVIDAD PRODUCTIVA

1. Actividad primaria

1.1 Sector agropecuario

- La actividad agropecuaria disminuyó 7,2 por ciento en el noveno mes del año, por la menor producción agrícola (-18,2 por ciento), aunque contrarrestado parcialmente por la parte pecuaria (4,5 por ciento). En el periodo enero – setiembre, el sector registró una disminución de 4,6 por ciento, influenciado por el comportamiento negativo del sub sector agrícola (-6,2 por ciento), ya que la parte pecuaria se mantuvo casi sin variación.

CUADRO N° 2
SECTOR AGROPECUARIO 1/
(Miles de toneladas)

Subsectores	Estructura Porcentual 2012 2/	Setiembre				Enero - Setiembre			
		2013	2014	Var.%	Contribución al crecimiento 3/	2013	2014	Var.%	Contribución al crecimiento 3/
AGRÍCOLA	75.5			-18.2	-9.4			-6.2	-4.7
Orientada al mercado externo y agroindustria 2/	0.5			-58.1	-0.1			11.2	0.1
Palta	0,2	-	-	0,0	0,0	517	506	-2,1	0,0
Quinua	0,2	3	1	-66,7	0,0	671	801	19,4	0,0
Orientado al mercado interno 2/	75.0			-18.1	-9.3			-6.4	-4.7
Papa	35,1	9 267	5 623	-39,3	-9,0	257 483	224 642	-12,8	-4,3
Maíz amiláceo	8,9	911	934	2,5	0,2	27 050	25 901	-4,2	-0,4
Alfalfa	4,9	11 891	11 892	0,0	0,0	115 333	115 178	-0,1	0,0
Arveja grano verde	4,4	458	621	35,6	0,8	15 584	15 464	-0,8	0,0
Cebada grano	4,2	290	517	78,0	0,8	25 392	25 520	0,5	0,0
Frijol grano seco	4,1	200	188	-6,1	-0,1	7 422	7 189	-3,1	-0,1
Haba grano seco	2,9	199	296	48,5	0,6	8 508	9 249	8,7	0,2
Arveja grano seco	2,1	271	99	-63,6	-1,3	5 916	4 782	-19,2	-0,5
Olluco	1,7	338	279	-17,4	-0,2	11 836	12 319	4,1	0,1
Trigo	1,4	111	152	36,8	0,2	5 876	6 400	8,9	0,1
Haba grano verde	1,0	130	177	36,3	0,1	6 799	7 126	4,8	0,0
Maíz choclo	0,7	748	583	-22,1	-0,5	4 551	6 319	38,8	0,3
PECUARIO	24.5			4.5	2.2			0.4	0.1
Carne de Vacuno 4/	7,4	328	378	15,2	1,0	3 152	3 290	4,4	0,1
Leche Vacuno	5,5	1 811	1 688	-6,8	-0,6	16 868	17 237	2,2	0,1
Carne de Ovíno 4/	4,1	117	132	12,5	0,3	1 152	1 247	8,2	0,1
Carne de Porcino 4/	1,8	117	109	-6,2	-0,1	996	1 018	2,2	0,0
Lana de ovino	0,6	-	-	0,0	0,0	455	112	-75,5	-0,4
SECTOR AGROPECUARIO	100,0			-7,2	-7,2			-4,6	-4,6

1/ Cifras preliminares.

2/ A precios de 2007.

3/ En base a la estructura porcentual de similar periodo de 2013.

4/ Peso neto.

Fuente: Ministerio de Agricultura y Riego.

Elaboración: BCRP, Sucursal Huancayo. Departamento de Estudios Económicos.

- El subsector agrícola disminuyó 18,2 por ciento en setiembre, por la menor producción con destino al mercado interno (-18,1 por ciento) como por lo orientado a la exportación y agroindustria (-58,1 por ciento). En el caso del primer grupo, cayó la producción de papa (-39,3 por ciento), arveja grano seco (-63,6 por ciento), maíz choclo (-22,1 por ciento) y olluco (-17,4 por ciento). En todos los casos, se habría adelantado las cosechas con la finalidad de iniciar las siembras de la campaña 2014 – 2015, aunque en papa también incidió la variabilidad climática de meses anteriores, con presencia de sol intenso y granizadas lo que devino en menores rendimientos y pérdidas de áreas cultivadas. Cabe indicar que, tanto el retraso de lluvias durante el inicio de la fase de siembras (setiembre – noviembre de 2013) como los fenómenos posteriores presentados durante el segundo bimestre del presente año, conllevaron a una

contracción tanto de las cosechas como de los rendimientos en los principales cultivos, lo que se tradujo en una disminución del 6,2 por ciento del sub sector agrícola en el periodo enero - setiembre. Al respecto, gran parte de esta disminución se sustentó en la menor producción de papa (-12,8 por ciento), al cosecharse 22,2 mil hectáreas, nivel menor en 2,6 mil hectáreas (-10,5 por ciento).

- Respecto a la producción pecuaria, creció 4,5 por ciento en el mes, principalmente por la mayor producción de carnes de vacuno y ovino (15,2 y 12,5 por ciento, respectivamente), contrarrestando la disminución en leche de vacuno (-6,8 por ciento). En cuanto al periodo acumulado, enero – setiembre, el sub sector creció (0,4 por ciento), toda vez que el incremento de carnes de vacuno y ovino (4,4 y 8,2 por ciento, respectivamente) y leche de vacuno (2,2 por ciento), fue contrarrestando por la menor producción de lana de ovino (-75,5 por ciento). En este último caso, la notable contracción se explicó por el aumento de la mortalidad por bajas temperaturas en meses anteriores, así como por la suspensión de las actividades de esquila por parte de algunos ganaderos en las zonas altoandinas (provincias de Huaytará y Castrovirreyna) con la finalidad de contrarrestar la tasa de mortalidad del ganado.
- En cuanto a participación en el VBP agropecuario en el periodo acumulado de enero a setiembre, los cultivos como papa, maíz amiláceo, frijol grano seco, cebada grano, arveja grano verde y alfalfa, además de carne de vacuno y ovino, representaron un 62,7 por ciento del total departamental.
- En cuanto a las siembras, se inició la campaña agrícola 2014 - 2015, instalándose en el segundo mes 8,3 mil hectáreas, menor en 0,7 por ciento respecto de setiembre de la campaña anterior. Las menores siembras se registraron principalmente en cebada grano (-88,6 por ciento), olluco (-10,8 por ciento) y maíz amiláceo (-2,6 por ciento).

CUADRO N° 3
SUPERFICIE SEMBRADA 1/
(Hectáreas)

	Campaña agrícola 2/		Variación	
	2013/2014	2014/2015	Absoluta	Porcentual
CULTIVOS TRANSITORIOS	8 358	8 303	- 55	-0,7
Arveja grano seco	80	140	60	75,0
Arveja grano verde	486	505	19	3,9
Avena grano	13	20	7	53,8
Cebada grano	229	26	- 203	-88,6
Fríjol grano seco	42	88	46	109,5
Haba grano seco	266	260	- 6	-2,1
Haba grano verde	261	305	45	17,1
Maíz amarillo duro	4	16	12	300,0
Maíz amiláceo	2 543	2 476	- 67	-2,6
Maíz choclo	198	273	76	38,2
Olluco	1 039	927	- 112	-10,8
Papa	2 868	2 878	10	0,3
Trigo	25	42	17	68,0
Otros	305	347	42	13,7
TOTAL	8 358	8 303	- 55	-0,7

1/ Cifras preliminares.

2/ Corresponde al periodo agosto - setiembre.

Fuente: Dirección Regional de Agricultura de Huancavelica.

Elaboración: BCRP, Sucursal Huancayo. Departamento de Estudios Económicos.



1.2 Sector minería

- La producción minera disminuyó 3,6 por ciento en setiembre, debido a la menor producción de plata (-15,5 por ciento), oro (-30,5 por ciento), plomo (-33,9 por ciento) y zinc (-30,2 por ciento), contrarrestado parcialmente por el incremento en cobre (28,2 por ciento). De otro lado, en lo que va del año, el sector creció 11,0 por ciento, explicado también por la mayor producción de metales básicos, puesto que los metales preciosos como oro y plata observaron una contracción.
- En cuanto a participación en el Valor Bruto de Producción (VBP) minero acumulado, destacó cobre y plata con 49,3 y 26,9 por ciento, respectivamente. En el primer caso, sobresalió la empresa Doe Run Perú que explotó el 94 por ciento del total extraído; mientras que en plata, destacó Minas Buenaventura con cerca del 55 por ciento de participación.

CUADRO N° 4
SECTOR MINERÍA 1/
(Variación % real respecto a similar periodo del año anterior)

Mineral	Estructura Porcentual 2012 2/	Setiembre				Enero - Setiembre			
		2013	2014	Var.%	Contribución 3/	2013	2014	Var.%	Contribución 3/
Cobre (TMF)	50,2	1 846	2 366	28,2	11,2	15 036	17 183	14,3	6,8
Plata (Onzas troy)	33,6	583 959	493 572	- 15,5	-4,3	4 726 308	4 273 547	-9,6	-3,2
Zinc (TMF)	6,0	1 847	1 289	- 30,2	-4,7	7 201	10 455	45,2	4,1
Plomo (TMF)	5,7	2 226	1 472	- 33,9	-5,3	7 679	11 851	54,3	4,3
Oro (Onzas troy)	4,5	610	424	- 30,5	-0,5	5 325	2 613	-50,9	-1,1
SECTOR MINERÍA 2/	100,0			-3,6	-3,6			11,0	11,0

1/ Cifras preliminares.

2/ A precios de 2007.

3/ En base a la estructura porcentual de similar periodo de 2013.

Fuente: Ministerio de Energía y Minas.

Elaboración: BCRP, Sucursal Huancayo. Departamento de Estudios Económicos.

GRÁFICO N° 1
CRECIMIENTO DE LA PRODUCCIÓN MINERA
(Variación % real respecto a similar mes del año anterior)

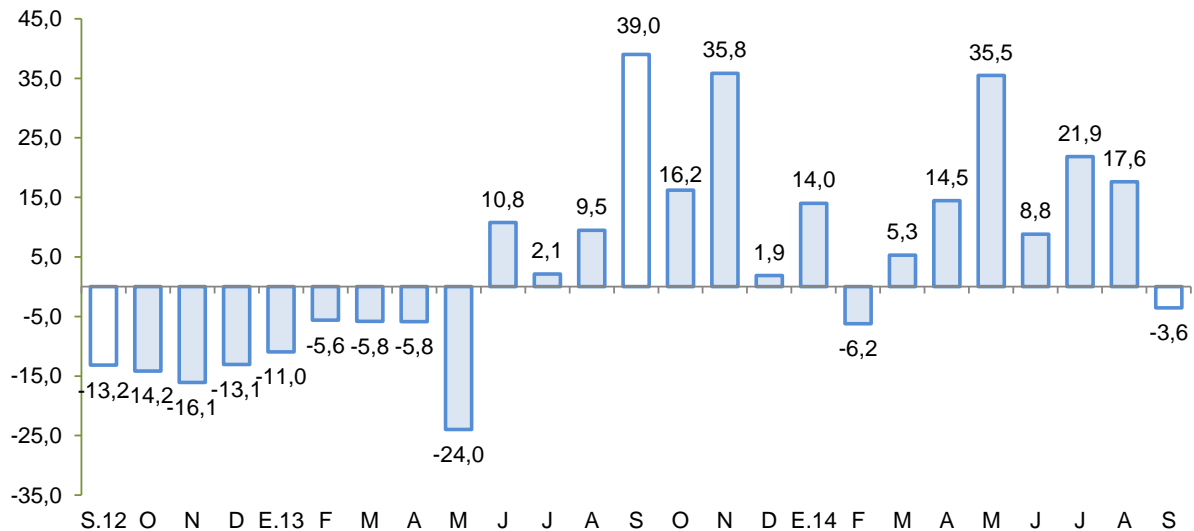

Fuente: MINEM.

Elaboración: BCRP, Sucursal Huancayo, Departamento de Estudios Económicos.

2. Otros indicadores sectoriales

2.1 Sector construcción

- Los despachos de cemento continuaron en la senda positiva, registrando un crecimiento de 123,2 por ciento en setiembre y de 87,4 por ciento en el periodo acumulado entre enero y setiembre, debido a la mayor inversión del Gobierno Nacional como por el dinamismo en la ejecución de obras anteriormente licitadas por el Gobierno Regional.

GRÁFICO N° 2
CRECIMIENTO DE LOS DESPACHOS DE CEMENTO
(Variación % real respecto a similar mes del año anterior)

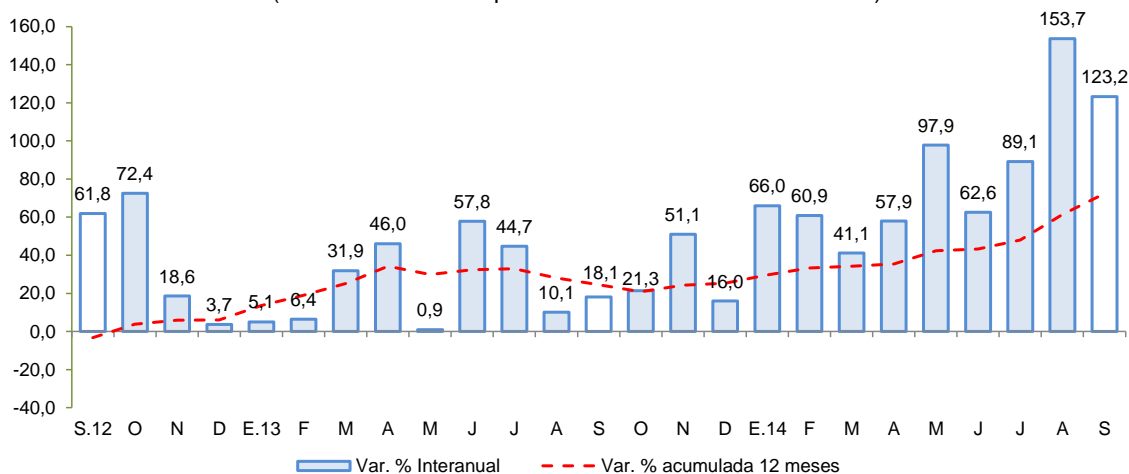

Fuente: BCRP, Sucursal Huancayo en base a información de UNACEM S.A.A.

2.2 Arribos a los establecimientos de hospedaje

- En setiembre, el número de arribos a los establecimientos de hospedaje (9,4 miles) en la región disminuyó 10,6 por ciento interanual, por la menor afluencia de visitantes nacionales (-10,8 por ciento).
- Entre enero y setiembre, los arribos cayeron en 12,3 por ciento, por menores visitas de turistas nacionales (-12,4 por ciento), no obstante al aumento de visitantes extranjeros (10,6 por ciento). Al respecto, influyeron los fenómenos climáticos adversos que restringieron el tránsito vehicular entre Huancayo y Huancavelica entre fines de enero y la tercera semana de marzo pasado.

GRÁFICO N° 3
CRECIMIENTO DE ARRIBOS A ESTABLECIMIENTOS DE HOSPEDAJE
(Variación %)

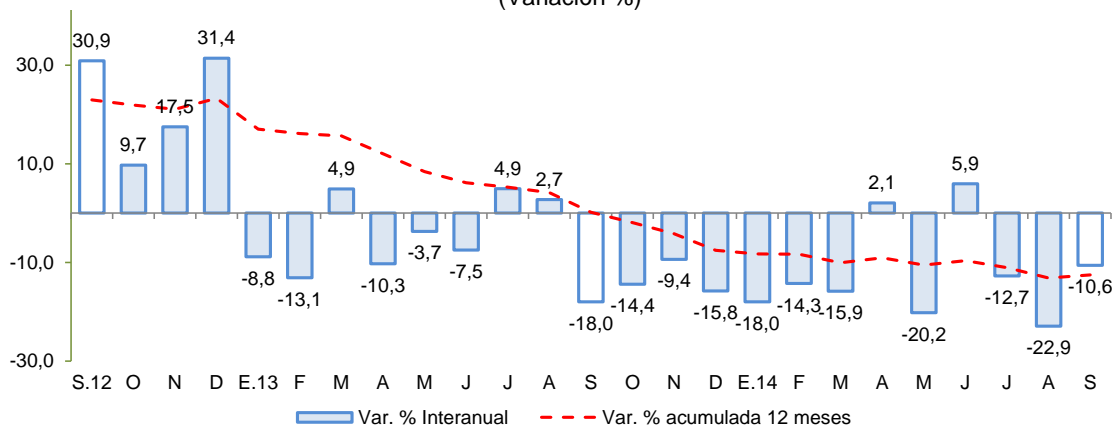

Fuente: Encuesta Mensual a Establecimientos de Hospedaje Temporal – MINCETUR.

II. ASPECTOS LABORALES

1. Empleo

- El empleo en la ciudad de Huancavelica, en empresas privadas formales de 10 a más trabajadores, disminuyó 1,5 por ciento en setiembre, y en 3,5 por ciento en lo que va del año. La disminución del noveno mes del año se debió a la menor captación laboral de la actividad de comercio (-15,1 por ciento), ya que aumentó para servicios (4,3 por ciento). Es de precisar que, en la actividad extractiva, la única empresa informante dejó de operar.

CUADRO N° 5
CIUDAD DE HUANCAVELICA: ÍNDICE MENSUAL DE EMPLEO EN EMPRESAS PRIVADAS FORMALES DE 10 Y MÁS TRABAJADORES POR RAMA DE ACTIVIDAD ECONÓMICA 1/
 (Octubre 2010=100)

	Setiembre			Enero - Setiembre		
	2013	2014	Var. %	2013	2014	Var. %
Extractiva 2/	100,0	-	-	100,0	91,7	-8,3
Industria manufacturera	-	-	-	-	-	-
Comercio	118,2	100,4	-15,1	114,1	120,5	5,6
Trasporte, almacenes y comunicaciones	-	-	-	-	-	-
Servicios 3/	78,3	81,7	4,3	76,8	75,8	-1,2
Total	80,1	78,9	-1,5	78,5	75,7	-3,5

Nota: La Información correspondiente al primer día de cada mes.

1/ Cifras preliminares.

2/ Conformada por las subramas agricultura, pesca y minería.

3/ Conformada por las subramas servicios prestados a empresas, restaurantes y hoteles, establecimientos financieros enseñanza, servicios sociales y comunales; y electricidad, gas y agua.

Fuente: MTPE - Encuesta Nacional de Variación del Empleo (ENVME).

Elaboración: BCRP, Sucursal Huancayo. Departamento de Estudios Económicos.

GRÁFICO N° 4
CIUDAD DE HUANCAVELICA: EMPLEO FORMAL URBANO EN EMPRESAS DE 10 A MÁS TRABAJADORES
 (Variación % respecto a similar mes del año anterior)

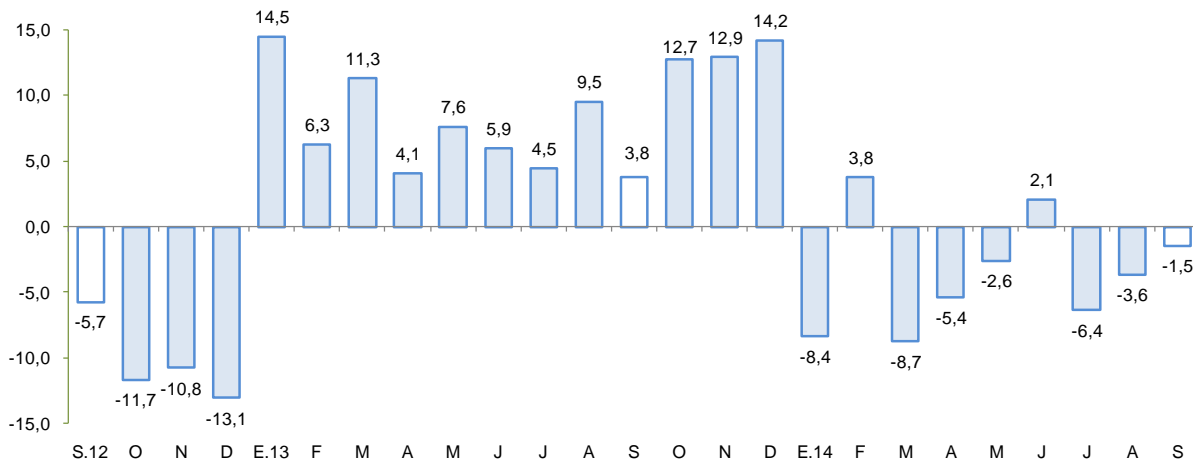

Fuente: Ministerio de Trabajo y Promoción del Empleo.

III. SECTOR EXTERNO

1. Exportaciones

- En setiembre, las exportaciones de Huancavelica totalizaron US\$ 5,7 millones, cifra menor en 73,7 por ciento respecto a igual mes del pasado año, sustentado en las menores ventas de

productos tradicionales (-74,3 por ciento), toda vez que los embarques de productos no tradicionales fueron no significativos.

- Las exportaciones tradicionales en el mes, cayeron al contraerse las ventas de productos mineros (-74,7 por ciento). Al respecto, en cobre, la disminución obedeció a menores volúmenes exportados (-72,9 por ciento) a China y Taiwán, como a la contracción de los precios promedio de exportación (-7,5 por ciento); mientras que, en plomo y zinc no se registró exportación alguna.
- Respecto a los productos no tradicionales, se registraron ventas de trucha congelada por US\$ 123,8 mil, con destino a Estados Unidos de América.

CUADRO Nº 6
EXPORTACIONES POR GRUPO DE PRODUCTOS 1/
(Valor FOB en millones de US\$)

TIPO	Estructura % 2013	Setiembre			Enero - Setiembre		
		2013	2014	Var.%	2013	2014	Var. %
PRODUCTOS TRADICIONALES	98,3	21,5	5,5	-74,3	100,0	72,4	-27,6
Mineros	97,2	21,1	5,4	-74,7	99,0	71,3	-28,0
Agrícolas	1,1	0,4	0,2	-53,5	1,0	1,1	13,8
Pesqueros	0,0	0,0	0,0	-	0,0	0,0	-
PRODUCTOS NO TRADICIONALES	1,7	0,0	0,1	862,6	1,2	0,7	-40,4
Agropecuarios	0,1	0,0	0,0	-	0,0	0,0	-100,0
Maderas y papeles, y sus manufacturas	0,0	0,0	0,0	-	0,0	0,0	-
Metal - mecánico	0,0	0,0	0,0	-	0,0	0,0	-
Minería no metálica	0,0	0,0	0,0	-	0,0	0,0	-
Pesqueros	1,5	0,0	0,1	-	1,1	0,7	-39,7
Químicos	0,0	0,0	0,0	-	0,0	0,0	-
Sidero - metalúrgico y joyería	0,0	0,0	0,0	-	0,0	0,0	-
Textiles	0,0	0,0	0,0	-	0,0	0,1	66,0
Otros	0,1	0,0	0,0	-82,9	0,1	0,0	-73,2
OTROS	0,0	0,0	0,0	-	0,0	0,0	-
TOTAL EXPORTACIONES	100,0	21,5	5,7	-73,7	101,2	73,1	-27,8

1/ Cifras preliminares.

Fuente: SUNAT.

Elaboración: BCRP, Sucursal Huancayo. Departamento de Estudios Económicos.

- En el periodo enero - setiembre, las ventas acumularon US\$ 73,1 millones, inferior en 27,8 por ciento, por menores ventas de productos tradicionales (-27,6 por ciento) y no tradicionales (-40,4 por ciento). En el primer caso, por la contracción en los productos mineros (-28,0 por ciento) siendo el mayor impacto negativo en cobre (-63,6 por ciento), cuyas exportaciones pasaron de US\$ 81,7 millones a US\$ 29,8 millones, tanto por un efecto contractivo en volumen y precio, los que cayeron en 59,9 por ciento y 9,2 por ciento, respectivamente. Lo anterior, no pudo ser contrarrestado por las mayores ventas de plomo (160,3 por ciento) y zinc (227,8 por ciento), como por los mayores embarques de lana sin cardar cuyas exportaciones acumularon US\$ 1,1 millones, siendo superior en 13,8 por ciento, respecto a igual lapso del año pasado. Con relación a este último producto, se enviaron 392,7 toneladas a China, Hong Kong y Argentina. En cuanto a los no tradicionales, destacó en participación los pesqueros (88,8 por ciento), aunque registraron una disminución de 39,7 por ciento. Al respecto, se registró menores envíos de trucha a China, Japón y Canadá, no obstante al aumento de los envíos a los Estados Unidos de América e Italia. Es de mencionar que, el cultivo de trucha de exportación se desarrolla principalmente en la laguna Choclococha (4 605 msnm), ubicada en las provincias alto andinas de Huaytará y Castrovirreyna.
- Respecto a su composición, en el periodo acumulado, los productos tradicionales tuvieron una participación del 99,0 por ciento, nivel casi similar a igual periodo del año anterior.

- Por principales destinos, resaltaron en participación China (55,8 por ciento), Bélgica (13,9 por ciento), República de Corea (13,9 por ciento) y Chile (7,0 por ciento). Por productos, destacó los envíos de cobre (40,7 por ciento), plomo (36,7 por ciento), zinc (20,1 por ciento) y lana sin cardar (1,5 por ciento).

IV. CRÉDITO Y DEPÓSITOS

1. Crédito

- El crédito registró un aumento de 16,2 por ciento interanual en setiembre, el cual significó un ritmo de crecimiento menor al registrado en similar mes de 2013 (17,5 por ciento). El aumento en 16,2 por ciento se explicó por los mayores colocaciones de las instituciones no bancarias (19,9 por ciento) como las Cajas Municipales (22,1 por ciento) y Empresas Financieras (16,5 por ciento) alentado por los créditos a la mediana y pequeña empresa, principalmente de aquellas vinculadas con actividades conexas de construcción (de materiales de construcción, de acabados y ferreterías). En cuanto a la banca, el crecimiento de 0,4 por ciento, estaría siendo explicado por el crecimiento de los créditos de consumo, asociado a la celebración de convenios para el pago de planillas con empresas contratistas mineras. Cabe precisar que, las Cajas Municipales, han lanzado nuevos productos crediticos de consumo para el financiamiento de construcción de viviendas (autoconstrucción) y mejoramiento de vivienda, lo cual ha tenido buena acogida en la provincia de Huancavelica.

CUADRO Nº 7
HUANCAVELICA: CRÉDITO DIRECTO
(Saldos en millones de nuevos soles)

	A SETIEMBRE			
	2013	2014	Estruct. % 2014	Var. % Nom 2014/2013
Banco de la Nación 1/	23	27	12,8	14,6
Agrobanco 2/	0	0	0,0	-
Banca múltiple	28	28	13,5	0,4
Instituciones no bancarias	130	155	73,8	19,9
Cajas Municipales	87	106	50,5	22,1
Cajas Rurales	2	2	0,9	-5,0
Financieras	40	47	22,3	16,5
TOTAL	181	211	100,0	16,2
A empresas	77	91	43,2	17,6
A personas	104	120	56,8	15,1
Consumo	100	114	54,3	15,0
Hipotecario	5	5	2,5	17,8
En moneda nacional	180	210	99,5	16,3
En moneda extranjera	1	1	0,5	2,7

1/ Sólo considera los créditos de consumo e hipotecarios.

2/ No considera los créditos a las demás empresas del sector.

Fuente: Superintendencia de Banca, Seguros y AFP.

Elaboración: BCRP, Sucursal Huancayo. Departamento de Estudios Económicos.

- Por tipo de crédito, destacó el crecimiento de los créditos a empresas (17,6 por ciento) para la adquisición de maquinaria y activos fijos de parte de empresas constructoras que tienen a su cargo obras del Gobierno Regional como de las municipalidades. En cuanto a los créditos de consumo (15,0 por ciento), estuvo impulsado por la celebración de convenios para el pago de planillas con empresas contratistas mineras como por la mayor acogida de productos crediticos para el financiamiento de construcción de viviendas (autoconstrucción) y mejoramiento de vivienda, principalmente en la provincia de Huancavelica.

- El ratio de dolarización en los créditos alcanzó 0,5 por ciento al término de setiembre, nivel similar a igual mes del año pasado.

GRÁFICO Nº 5
HUANCAVELICA: CRECIMIENTO DEL CREDITO DIRECTO
 (Variación % respecto a similar mes del año anterior)

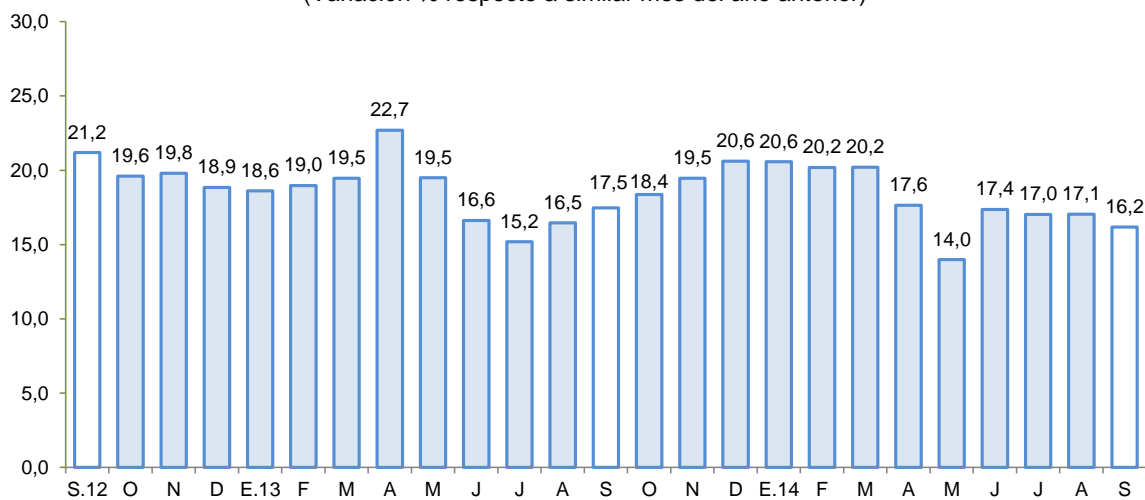

Fuente: Superintendencia de Banca, Seguros y AFP.

- Respecto a la morosidad en Huancavelica, al término de agosto alcanzó 2,2 por ciento, inferior en 0,3 de punto porcentual respecto a similar mes de 2013. Los menores ratios se registraron en las Empresas Financieras (1,9 por ciento).

GRÁFICO Nº 6
HUANCAVELICA: TASA DE MOROSIDAD 1/ 2/
 (En porcentaje)

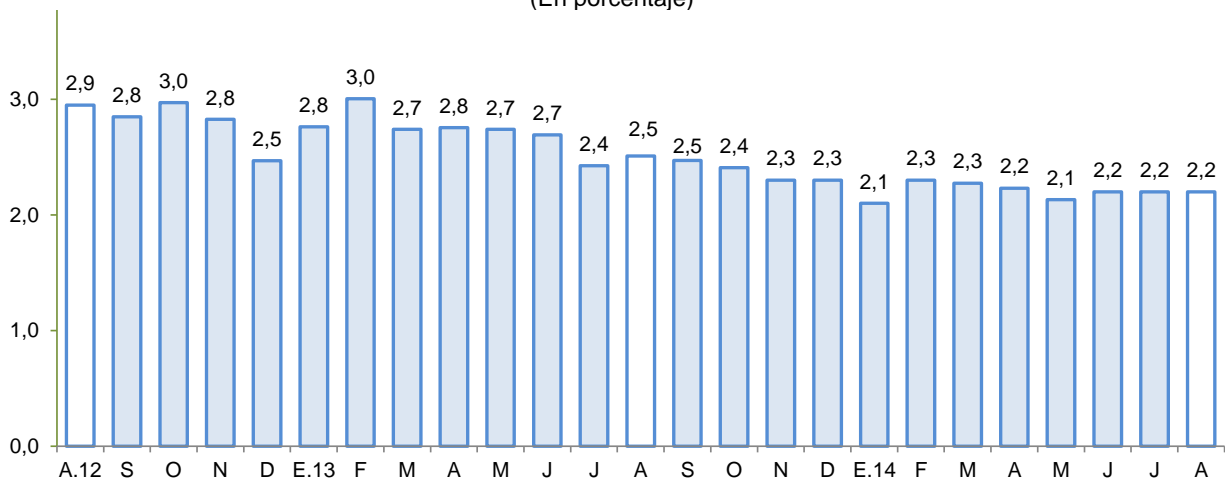

1/ Preliminar

2/ Morosidad = (créditos vencidos + créditos en cobranza judicial) / colocaciones brutas.

Fuente: Superintendencia de Banca, Seguros y AFP.

2. Depósitos

- En setiembre, los depósitos (S/. 287 millones) en las instituciones financieras aumentaron 10,6 por ciento interanual, el cual significó un ritmo de crecimiento menor al registrado en similar mes de 2013 (11,4 por ciento). El incremento se justificó por mayores montos captados por la Banca Múltiple (0,3 por ciento), ante la preferencia de las empresas mineras como también de contratistas del sector, por abonar a sus empleados a través de este canal por concepto de planillas. Por el lado de las Instituciones No Bancarias (4,5 por ciento), la expansión en términos

absolutos se sustentó en las Cajas Municipales (2,9 por ciento), debido a las mejores tasas de interés ofrecidas para depósitos a plazo y CTS.

- Por tipo de moneda, los depósitos en soles crecieron 10,6 por ciento interanual, mientras que los depósitos en moneda extranjera, en 3,4 por ciento. La tasa de dolarización fue de 1,2 por ciento, menor en 0,1 de punto porcentual frente a la tasa registrada en similar mes del pasado año.
- Según tipo de depósito, los depósitos a la vista, concentraron el 48,5 por ciento del total, y mostraron un crecimiento interanual de 4,9 por ciento; mientras que los depósitos de ahorro, con 36,3 por ciento de participación, crecieron 26,5 por ciento.

CUADRO Nº 8
HUANCAVELICA: DEPÓSITOS
(Saldos en millones de nuevos soles)

	A SETIEMBRE			
	2013	2014	Estruct. % 2014	Var. % Nom 2014/2013
Banco de la Nación	167	192	67,0	15,1
Banca múltiple	47	47	16,3	0,3
Instituciones no bancarias	46	48	16,7	4,5
Cajas Municipales	41	42	14,7	2,9
Cajas Rurales	0	0	0,0	-
Financieras	5	6	2,0	17,5
TOTAL	260	287	100,0	10,6
Vista	133	139	48,5	4,9
Ahorro	82	104	36,3	26,5
Plazo	44	43	15,1	-2,3
En moneda nacional	256	284	98,8	10,6
En moneda extranjera	3	3	1,2	3,4

Fuente: Superintendencia de Banca, Seguros y AFP.

Elaboración: BCRP, Sucursal Huancayo. Departamento de Estudios Económicos.

GRÁFICO Nº 7
HUANCAVELICA: CRECIMIENTO DE LOS DEPÓSITOS
(Variación % respecto a similar mes del año anterior)

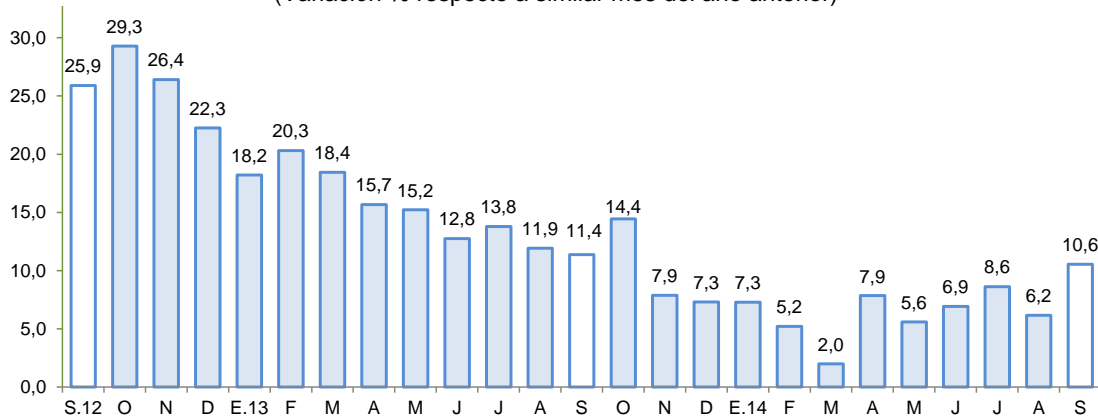

Fuente: Superintendencia de Banca, Seguros y AFP.

V. GASTO PÚBLICO NO FINANCIERO (Ejecución presupuestal)

1. Gasto corriente no financiero

- El gasto corriente no financiero aumentó 34,1 por ciento interanual en términos reales, debido a los mayores gastos a nivel del Gobierno Nacional (120,2 por ciento) y Regional (4,1 por ciento). En el Gobierno Nacional, se sustentó en el incremento de gastos por personal y obligaciones sociales (85,5 por ciento) y compras de bienes y servicios (210,2 por ciento). Con relación al Gobierno Regional, el incremento fue por este último concepto con un incremento de 12,8 por ciento.
- En el periodo acumulado enero - setiembre, aumentó en 9,9 por ciento en términos reales respecto de similar periodo del 2013, ante la expansión de los gastos por el Gobierno Nacional y Regional.

CUADRO Nº 9
GASTO CORRIENTE NO FINANCIERO 1/ 2/
(Millones de nuevos soles)

	Setiembre			Enero - Setiembre		
	2013	2014	Var.%real	2013	2014	Var.%rea
Gobierno Nacional	18,9	42,8	120,2	230,5	274,1	15,2
Gobierno Regional	33,3	35,6	4,1	304,4	345,1	9,8
Gobiernos locales	12,5	10,7	-16,7	100,8	102,4	-1,6
Total	64,8	89,2	34,1	635,6	721,7	9,9

1/ Información actualizada al 31 de octubre 2014.

2/ Comprende el gasto en remuneraciones y en bienes y servicios.

Fuente: Ministerio de Economía y Finanzas.

Elaboración: BCRP, Sucursal Huancayo. Departamento de Estudios Económicos.

2. Inversión pública

- La inversión pública en Huancavelica, correspondiente a los tres niveles de gobierno, totalizó en setiembre S/. 71,4 millones, mayor en 42,8 por ciento respecto a similar mes del año pasado. Al respecto, la inversión se expandió principalmente en el Gobierno Nacional y las municipalidades (605,3 y 50,6 por ciento, respectivamente).

CUADRO Nº 10
INVERSIÓN PÚBLICA 1/ 2/
(Millones de nuevos soles)

	Setiembre			Enero - Setiembre		
	2 013	2 014	Var %real	2 013	2 014	Var %real
Gobierno Nacional	2,5	17,8	605,3	37,4	70,5	82,6
Gobierno Regional	21,6	15,6	-29,8	146,7	160,9	6,2
Gobiernos locales	24,6	38,0	50,6	227,4	239,9	2,1
Inversión Pública	48,7	71,4	42,8	411,5	471,3	10,9

1/ Información actualizada al 31 de octubre 2014.

2/ Comprende la adquisición de activos no financieros.

Fuente: Ministerio de Economía y Finanzas.

- En el periodo acumulado enero – setiembre, la inversión pública acumuló un total de S/. 471,3 millones, observando un crecimiento de 10,9 por ciento, principalmente por efecto de las mayores ejecuciones por parte del Gobierno Nacional (82,6 por ciento).
- En el acumulado y por funciones, la inversión se orientó principalmente a Transporte, Agropecuaria, Saneamiento y Educación, los que en conjunto representaron el 73,4 por ciento del total invertido. Por nivel de gobierno, destacaron los gobiernos locales al ejecutar el 50,9 por ciento (S/. 239,9 millones) de la inversión total.

GRÁFICO Nº 8
CRECIMIENTO DE LA INVERSIÓN PÚBLICA
(Variación % real acumulada 12 meses)

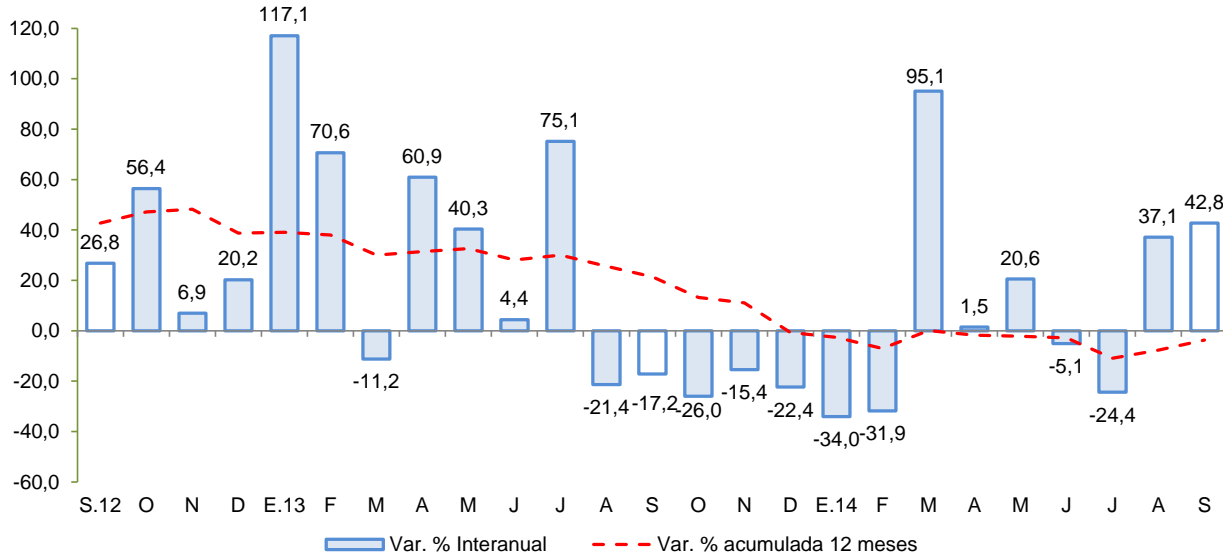

Fuente: MEF

Entre los principales proyectos que se vienen ejecutando destacan:

- Rehabilitación y mejoramiento de la carretera Huancavelica – Lircay por el MTC con un presupuesto de S/. 88,6 millones.
- Rehabilitación y mejoramiento de la carretera Imperial - Pampas, también a cargo del MTC y con un presupuesto de S/. 48,4 millones.
- Mejoramiento de la aplicación de tecnologías de información y comunicación en las I.E. del nivel primaria de la región Huancavelica, con un presupuesto de S/. 19,2 millones y a cargo del Gobierno Regional de Huancavelica.
- Instalación del sistema de riego Rumichurco en las comunidades del distrito de Yauli en la provincia de Huancavelica. El presupuesto para el año en curso es de S/. 16,4 millones y viene siendo ejecutado por el Ministerio de Agricultura y Riego.



VI. ANEXOS



ANEXO 1

HUANCAVELICA: PRODUCCIÓN AGROPECUARIA 1/
(En toneladas)

PRODUCTOS	2013				2014									PRODUCTOS
	SET	OCT	NOV	DIC	ENE	FEB	MAR	ABR	MAY	JUN	JUL	AGO	SET	
TOTAL AGRÍCOLA	25 923	17 943	17 548	20 757	24 813	35 824	40 781	66 850	126 105	90 818	47 402	43 485	22 239	TOTAL AGRÍCOLA
Alfalfa	11 891	11 866	12 770	13 452	13 241	13 100	13 268	12 789	12 955	12 867	12 571	12 495	11 892	Alfalfa
Arveja grano seco	271	20	7	-	-	31	94	138	2 587	1 287	180	367	99	Arveja grano seco
Arveja grano verde	458	149	365	455	1 426	2 664	2 117	3 278	1 849	1 510	877	1 122	621	Arveja grano verde
Cebada grano	290	97	39	-	-	-	-	697	7 558	10 947	4 105	1 697	517	Cebada grano
Frijol grano seco	200	66	71	7	-	9	17	411	4 492	1 503	161	409	188	Frijol grano seco
Haba grano seco	199	14	3	7	-	67	62	516	3 965	2 706	998	639	296	Haba grano seco
Haba grano verde	130	-	32	34	208	588	869	1 333	1 973	905	292	781	177	Haba grano verde
Lenteja grano seco	-	-	-	-	-	-	-	-	8	3	-	-	-	Lenteja grano seco
Maca	-	-	72	-	-	-	-	69	190	174	354	625	-	Maca
Maíz amiláceo	911	117	99	3	-	278	227	943	11 551	8 125	2 848	994	934	Maíz amiláceo
Maíz choclo	748	237	234	66	277	1 104	1 014	1 073	707	822	123	617	583	Maíz choclo
Oca	338	-	-	-	-	-	67	402	5	407	132	772	189	Oca
Olluco	338	167	-	-	-	962	798	2 571	3 460	2 213	736	1 298	279	Olluco
Papa	9 267	5 026	3 813	2 968	9 016	14 860	18 103	36 518	63 723	37 470	21 228	18 101	5 623	Papa
Trigo	111	7	-	-	-	-	3	-	1 891	2 635	993	726	152	Trigo
Zanahoria	-	12	-	-	-	-	-	-	85	23	11	-	-	Zanahoria
Zapallo	72	-	-	45	-	391	845	420	361	-	-	200	34	Zapallo
TOTAL PECUARIO	2 638	2 512	2 551	2 881	2 701	2 732	3 004	2 853	2 910	2 918	2 974	2 656	2 566	TOTAL PECUARIO
Carne 2/	772	731	729	743	788	769	807	846	833	861	862	856	826	Carne 2/
Carne de ovino 2/	117	115	118	124	128	124	133	140	149	156	149	136	132	Carne de ovino 2/
Carne de porcino 2/	117	102	104	119	119	120	121	109	98	99	126	116	109	Carne de porcino 2/
Carne de vacuno 2/	328	326	317	302	338	336	360	385	366	370	365	392	378	Carne de vacuno 2/
Leche de vacuno 2/	1 811	1 725	1 767	2 083	1 844	1 859	2 122	1 929	2 015	1 994	2 040	1 747	1 688	Leche de vacuno 2/

1/ Información preliminar.

2/ Peso neto.

Fuente: MINAGRI

Elaboración: BCRP, Sucursal Huancayo. Departamento de Estudios Económicos.



ANEXO 2

HUANCAVELICA: SUPERFICIE SEMBRADA 1/
(En hectáreas)

CULTIVO	2013 - 2014												2014 - 2015 1/		CULTIVO
	SET	OCT	NOV	DIC	ENE	FEB	MAR	ABR	MAY	JUN	JUL	AGO	SET		
Ajo	2	77	22	13	3	0	0	0	0	2	0	0	6	Ajo	
Alfalfa	10	7	7	46	0	0	0	0	0	0	0	28	31	Alfalfa	
Arveja grano seco	78	753	1 174	887	258	82	13	17	13	2	0	6	134	Arveja grano seco	
Arveja grano verde	325	1 269	1 842	274	75	224	277	307	275	102	170	138	368	Arveja grano verde	
Avena grano	13	209	121	36	2	0	0	0	0	0	0	0	20	Avena grano	
Cebada grano	229	2 643	7 148	5 253	1 771	1 200	40	4	0	0	0	0	26	Cebada grano	
Cebolla	0	3	4	1	0	0	0	0	0	2	0	0	0	Cebolla	
Frijol grano seco	32	897	2 504	1 380	95	22	27	44	22	86	11	2	86	Frijol grano seco	
Haba grano seco	239	2 087	2 986	1 196	73	38	2	15	1	0	2	12	248	Haba grano seco	
Haba grano verde	206	726	491	233	83	194	138	36	18	3	32	81	224	Haba grano verde	
Lenteja	0	1	7	0	0	0	0	0	0	0	0	0	0	Lenteja	
Maca	0	5	181	135	0	0	0	0	0	0	0	0	21	Maca	
Maíz amarillo duro	4	8	85	69	18	4	26	76	29	9	0	12	4	Maíz amarillo duro	
Maíz amiláceo	2 188	6 854	6 965	2 061	129	2	58	63	0	4	28	406	2 070	Maíz amiláceo	
Maíz choclo	104	69	90	64	36	3	0	50	63	41	8	108	165	Maíz choclo	
Oca	100	133	72	9	1	0	0	0	0	0	0	0	92	Oca	
Olluco	579	617	522	101	61	0	0	0	0	88	289	398	529	Olluco	
Palto	0	5	0	5	3	0	0	0	0	0	0	32	0	Palto	
Papa	2 112	6 700	8 482	2 003	117	20	34	548	760	815	469	801	2 077	Papa	
Quinua	24	245	403	191	20	0	0	0	4	0	0	4	24	Quinua	
Trigo	25	731	1 800	1 530	512	121	10	5	0	0	0	0	42	Trigo	
Zanahoria	0	2	1	6	1	0	0	0	0	4	4	0	2	Zanahoria	
Zapallo	18	46	67	33	16	1	0	0	0	0	0	32	1	Zapallo	

1/ Cifras preliminares.

Fuente: DRA - Huancavelica.

Elaboración: BCRP, Sucursal Huancayo. Departamento de Estudios Económicos.



ANEXO 3

**HUANCAVELICA: PRODUCCIÓN MINERA 1/
(Contenido fino)**

PRODUCTOS	2013				2014										PRODUCTOS
	SET	OCT	NOV	DIC	ENE	FEB	MAR	ABR	MAY	JUN	JUL	AGO	SET		
MINERIA METÁLICA															MINERIA METÁLICA
Cobre (TMF)	1 846	1 823	1 987	1 490	1 800	1 490	1 323	2 037	1 965	1 841	2 223	2 138	2 366	Cobre (TMF)	
Plata (KGF)	18 163	18 676	16 814	16 009	14 558	14 059	12 659	14 671	14 904	15 443	16 722	14 554	15 352	Plata (KGF)	
Zinc (TMF)	1 847	783	1 380	958	1 386	636	1 517	834	668	1 162	1 363	1 600	1 289	Zinc (TMF)	
Plomo (TMF)	2 226	1 094	1 762	1 230	1 665	974	1 757	899	898	1 228	1 320	1 637	1 472	Plomo (TMF)	
Oro (KGF)	19	19	14	9	1	6	2	10	7	8	12	23	13	Oro (KGF)	

1/ Cifras preliminares

Fuente: MINEM.

Elaboración: BCRP, Sucursal Huancayo. Departamento de Estudios Económicos.



ANEXO 4

**HUANCAVELICA: EXPORTACIONES POR GRUPO DE PRODUCTO 1/
(Millones de US\$ FOB)**

TIPO	2013				2014								TIPO	
	SET	OCT	NOV	DIC	ENE	FEB	MAR	ABR	MAY	JUN	JUL	AGO		SET
PRODUCTOS TRADICIONALES	21,5	3,7	0,7	0,5	4,0	9,7	15,9	0,1	10,3	5,5	9,3	12,0	5,5	PRODUCTOS TRADICIONALES
Pesqueros	0,0	0,0	0,0	0,0	0,0	0,0	0,0	0,0	0,0	0,0	0,0	0,0	0,0	Pesqueros
Agrícolas	0,4	0,1	0,1	0,1	0,1	0,2	0,3	0,1	0,2	0,1	0,1	0,0	0,2	Agrícolas
Mineros	21,1	3,7	0,6	0,5	3,9	9,5	15,7	0,0	10,2	5,5	9,2	12,0	5,4	Mineros
PRODUCTOS NO TRADICIONALES	0,0	0,0	0,0	0,6	0,0	0,1	0,3	0,2	0,0	0,1	0,0	0,1	0,1	PRODUCTOS NO TRADICIONALES
Agropecuarios	0,0	0,0	0,0	0,0	0,0	0,0	0,0	0,0	0,0	0,0	0,0	0,0	0,0	Agropecuarios
Maderas y papeles, y sus manufacturas	0,0	0,0	0,0	0,0	0,0	0,0	0,0	0,0	0,0	0,0	0,0	0,0	0,0	Maderas y papeles, y sus manufacturas
Metal - mecánicos	0,0	0,0	0,0	0,0	0,0	0,0	0,0	0,0	0,0	0,0	0,0	0,0	0,0	Metal - mecánico
Minería no metálica	0,0	0,0	0,0	0,0	0,0	0,0	0,0	0,0	0,0	0,0	0,0	0,0	0,0	Minería no metálica
Pesqueros	0,0	0,0	0,0	0,5	0,0	0,1	0,3	0,1	0,0	0,0	0,0	0,0	0,1	Pesqueros
Químicos	0,0	0,0	0,0	0,0	0,0	0,0	0,0	0,0	0,0	0,0	0,0	0,0	0,0	Químicos
Sidero - metalúrgico y joyería	0,0	0,0	0,0	0,0	0,0	0,0	0,0	0,0	0,0	0,0	0,0	0,0	0,0	Sidero - metalúrgico y joyería
Textiles	0,0	0,0	0,0	0,0	0,0	0,0	0,0	0,0	0,0	0,1	0,0	0,0	0,0	Textiles
Otros	0,0	0,0	0,0	0,0	0,0	0,0	0,0	0,0	0,0	0,0	0,0	0,0	0,0	Otros
OTROS	0,0	0,0	0,0	0,0	0,0	0,0	0,0	0,0	0,0	0,0	0,0	0,0	0,0	OTROS
TOTAL EXPORTACIONES	21,5	3,8	0,7	1,1	4,0	9,8	16,2	0,2	10,3	5,6	9,3	12,0	5,7	TOTAL EXPORTACIONES

1/ Cifras Preliminares.

Fuente: SUNAT.

Elaboración: BCRP, Sucursal Huancayo. Departamento de Estudios Económicos.



ANEXO 5

HUANCAVELICA: INGRESOS CORRIENTES DEL GOBIERNO CENTRAL
(Millones de nuevos soles)

	2013				2014									
	SET	OCT	NOV	DIC	ENE	FEB	MAR	ABR	MAY	JUN	JUL	AGO		SET
I. INGRESOS TRIBUTARIOS	2	2	3	3	3	3	2	2	5	2	2	2	2	I. INGRESOS TRIBUTARIOS
1). Impuesto a la Renta	1	1	2	2	2	1	1	1	1	1	1	1	1	1). Impuesto a la Renta
Personas Naturales	0	0	1	1	1	1	0	1	1	0	1	1	1	Personas Naturales
Personas Jurídicas	0	1	0	0	1	0	0	0	0	0	0	0	0	Personas Jurídicas
Regularización	0	0	0	0	0	0	0	0	0	0	0	0	0	Regularización
2). Impuesto a las Importaciones	0	0	0	0	0	0	0	0	0	0	0	0	0	2). Impuesto a las Importaciones
3). Impuesto General a las Ventas (IGV)	1	1	0	0	1	1	1	1	2	1	1	1	1	3). Impuesto General a las Ventas (IGV)
Operaciones Internas	1	1	0	0	1	1	1	1	2	1	1	1	1	Operaciones Internas
Operaciones Externas	0	0	0	0	0	0	0	0	0	0	0	0	0	Operaciones Externas
4. Impuesto Selectivo al Consumo (ISC)	0	0	1	1	0	0	0	0	0	0	0	0	0	4. Impuesto Selectivo al Consumo (ISC)
5). Otros Ingresos Tributarios	0	0	1	1	0	0	0	0	2	0	0	0	0	5). Otros Ingresos Tributarios
II. INGRESOS NO TRIBUTARIOS	0	0	0	0	0	0	0	1	0	0	0	0	0	II. INGRESOS NO TRIBUTARIOS
TOTAL INGRESOS (I+II)	2	2	3	3	4	3	2	3	5	2	2	2	2	TOTAL INGRESOS (I+II)

Fuente: Superintendencia Nacional de Administración Tributaria - SUNAT

Elaboración: BCRP, Sucursal Huancayo. Departamento de Estudios Económicos.



ANEXO 6

HUANCAVELICA: GASTOS NO FINANCIEROS DEL GOBIERNO NACIONAL 1/
(Millones de nuevos soles)

	2013				2014										
	SET	OCT	NOV	DIC	ENE	FEB	MAR	ABR	MAY	JUN	JUL	AGO	SET		
GASTOS NO FINANCIEROS	21,5	32,6	31,2	90,0	21,7	33,6	18,0	48,0	34,2	48,3	32,1	48,4	60,6	GASTOS NO FINANCIEROS	
a. GASTOS CORRIENTES	18,9	25,9	17,8	50,6	21,3	23,6	14,4	42,0	25,0	42,5	22,2	40,3	42,8	a. GASTOS CORRIENTES	
1. Personal y obligaciones sociales	2,8	2,9	2,9	4,0	5,4	4,8	5,2	5,4	5,4	5,4	6,7	5,3	5,3	1. Personal y obligaciones sociales	
2. Pensiones y prestaciones sociales	2,2	1,6	1,5	2,3	1,3	1,1	1,3	1,4	1,2	1,3	1,8	1,6	2,0	2. Pensiones y prestaciones sociales	
3. Bienes y servicios	8,5	7,6	7,0	12,6	3,2	5,3	5,4	21,8	6,6	8,2	13,0	6,8	27,2	3. Bienes y servicios	
4. Donaciones y transferencias	0,0	0,0	0,0	0,0	0,0	0,0	0,0	0,0	0,0	0,0	0,0	0,0	0,0	4. Donaciones y transferencias	
5. Otros gastos	5,4	13,7	6,4	31,7	11,3	12,5	2,5	13,4	11,8	27,7	0,7	26,6	8,3	5. Otros gastos	
b. GASTOS DE CAPITAL	2,6	6,7	13,4	39,4	0,4	10,0	3,6	6,1	9,2	5,8	9,9	8,1	17,8	b. GASTOS DE CAPITAL	
1. Adquisición de activos no financieros	2,5	6,7	2,6	22,2	0,4	10,0	3,6	6,1	9,2	5,8	9,7	8,0	17,8	1. Adquisición de activos no financieros	
2. Donaciones y transferencias	0,0	0,0	0,0	0,0	0,0	0,0	0,0	0,0	0,0	0,0	0,0	0,0	0,0	2. Donaciones y transferencias	
3. Otros gastos de capital	0,1	0,0	10,8	17,2	0,0	0,0	0,0	0,0	0,0	0,0	0,2	0,2	0,0	3. Otros gastos de capital	

1/ Información actualizada al 31 de octubre 2014.

Fuente: Ministerio de Economía y Finanzas.

Elaboración: BCRP, Sucursal Huancayo. Departamento de Estudios Económicos.

ANEXO 7

HUANCVELICA: GASTOS NO FINANCIEROS DEL GOBIERNO REGIONAL 1/
(Millones de nuevos soles)

	2013				2014									
	SET	OCT	NOV	DIC	ENE	FEB	MAR	ABR	MAY	JUN	JUL	AGO		SET
GASTOS NO FINANCIEROS	52,4	58,1	54,5	123,9	34,7	42,2	114,1	39,2	64,4	64,8	88,5	30,7	51,2	GASTOS NO FINANCIEROS
a. GASTOS CORRIENTES	33,3	36,2	34,5	88,2	29,9	32,8	41,4	35,8	39,6	43,8	72,6	13,7	35,6	a. GASTOS CORRIENTES
1. Personal y obligaciones sociales	21,6	21,7	23,5	32,9	26,1	23,7	23,5	24,8	24,4	25,1	50,4	11,2	21,9	1. Personal y obligaciones sociales
2. Pensiones y prestaciones sociales	1,3	1,3	1,5	2,9	1,8	1,4	1,3	1,3	1,3	1,5	2,5	1,0	1,5	2. Pensiones y prestaciones sociales
3. Bienes y servicios	10,4	13,2	9,4	51,7	2,0	6,9	16,3	9,1	13,7	16,9	19,3	1,5	12,0	3. Bienes y servicios
4. Donaciones y transferencias	0,0	0,0	0,0	0,0	0,0	0,0	0,0	0,0	0,0	0,0	0,0	0,0	0,0	4. Donaciones y transferencias
5. Otros gastos	0,0	0,1	0,1	0,8	0,0	0,7	0,3	0,6	0,1	0,2	0,4	0,0	0,2	5. Otros gastos
b. GASTOS DE CAPITAL	19,1	21,9	19,9	35,7	4,8	9,4	72,8	3,4	24,8	21,0	15,9	17,0	15,6	b. GASTOS DE CAPITAL
1. Adquisición de activos no financieros	21,6	21,9	19,9	35,7	4,8	9,4	68,1	3,4	16,6	13,4	12,6	17,0	15,6	1. Adquisición de activos no financieros
2. Donaciones y transferencias	-2,5	0,0	0,0	0,0	0,0	0,0	4,7	0,0	8,2	7,6	3,3	0,0	0,0	2. Donaciones y transferencias
3. Otros gastos de capital	0,0	0,0	0,0	0,0	0,0	0,0	0,0	0,0	0,0	0,0	0,0	0,0	0,0	3. Otros gastos de capital

1/ Información actualizada al 31 de octubre 2014.

Fuente: Ministerio de Economía y Finanzas.

Elaboración: BCRP, Sucursal Huancayo. Departamento de Estudios Económicos.



ANEXO 8

HUANCAVELICA: GASTOS NO FINANCIEROS DE GOBIERNOS LOCALES 1/
(Millones de nuevos soles)

	2013				2014									
	SET	OCT	NOV	DIC	ENE	FEB	MAR	ABR	MAY	JUN	JUL	AGO		SET
GASTOS NO FINANCIEROS	37,3	41,7	43,5	113,8	11,2	20,6	33,7	41,5	41,1	40,5	63,5	43,1	49,0	GASTOS NO FINANCIEROS
a. GASTOS CORRIENTES	12,5	13,5	13,2	19,9	6,6	9,8	12,4	12,7	12,5	11,5	13,1	13,1	10,7	a. GASTOS CORRIENTES
1. Personal y obligaciones sociales	2,1	2,7	2,2	3,1	2,8	2,4	2,9	2,5	2,2	2,2	3,3	2,5	2,3	1. Personal y obligaciones sociales
2. Pensiones y prestaciones sociales	1,4	1,9	1,3	2,5	0,1	0,3	1,1	0,6	1,2	1,2	0,9	1,3	1,4	2. Pensiones y prestaciones sociales
3. Bienes y servicios	7,4	6,3	6,6	11,0	3,3	6,2	7,7	7,9	7,6	7,4	7,5	6,5	6,3	3. Bienes y servicios
4. Donaciones y transferencias	1,6	2,5	3,0	3,2	0,3	0,7	0,6	1,5	1,4	0,7	1,4	2,7	0,7	4. Donaciones y transferencias
5. Otros gastos	0,1	0,1	0,1	0,0	0,1	0,2	0,2	0,0	0,1	0,1	0,1	0,1	0,0	5. Otros gastos
b. GASTOS DE CAPITAL	24,8	28,2	30,3	93,9	4,5	10,8	21,3	28,9	28,6	29,0	50,4	30,0	38,2	b. GASTOS DE CAPITAL
1. Adquisición de activos no financieros	24,6	27,5	30,3	93,6	4,5	10,5	21,1	28,3	28,4	29,0	50,3	29,7	38,0	1. Adquisición de activos no financieros
2. Donaciones y transferencias	0,2	0,7	0,0	0,2	0,0	0,3	0,2	0,6	0,1	0,0	0,1	0,3	0,1	2. Donaciones y transferencias
3. Otros gastos de capital	0,0	0,0	0,0	0,1	0,0	0,0	0,0	0,0	0,0	0,0	0,0	0,0	0,1	3. Otros gastos de capital

1/ Información actualizada al 31 de octubre 2014.

Fuente: Ministerio de Economía y Finanzas.

Elaboración: BCRP, Sucursal Huancayo. Departamento de Estudios Económicos.

ANEXO 9

HUANCAVELICA: MOROSIDAD
(En porcentajes)

	2013					2014								
	AGO	SET	OCT	NOV	DIC	ENE	FEB	MAR	ABR	MAY	JUN	JUL	AGO	
I. BANCA MULTIPLE	1,2	1,2	1,0	1,5	1,6	0,9	1,1	1,5	1,3	3,4	2,4	1,7	2,2	I. BANCA MULTIPLE
II. INSTITUCIONES NO BANCARIAS														II. INSTITUCIONES NO BANCARIAS
Empresas Financieras	1,7	1,8	1,5	1,2	1,3	1,2	1,4	1,6	1,6	1,6	1,8	1,9	1,9	Empresas Financieras
Cajas Municipales	3,0	2,8	2,8	2,8	2,7	2,7	2,8	2,7	2,7	2,1	2,3	2,3	2,3	Cajas Municipales
Cajas Rurales	14,2	16,0	18,4	18,4	18,3	17,2	18,8	15,2	15,2	16,5	18,0	20,1	20,1	Cajas Rurales
Edpymes	-	-	-	-	-	-	-	-	-	-	-	-	-	Edpymes
III. ENTIDADES ESTATALES														III. ENTIDADES ESTATALES
Banco de la Nación 1/	1,2	1,2	1,1	1,2	1,1	1,1	1,2	1,2	1,2	1,1	1,1	1,1	1,2	Banco de la Nación 2/
Total	2,5	2,5	2,4	2,3	2,3	2,1	2,3	2,3	2,2	2,1	2,2	2,2	2,2	Total

1/ Sólo considera los créditos de consumo e hipotecario

Fuente: SBS

Elaboración: BCRP, Sucursal Huancayo. Departamento de Estudios Económicos.