

BANCO CENTRAL DE RESERVA DEL PERÚ
SUCURSAL HUANCAYO



HUANCAVELICA: Síntesis de Actividad Económica
Mayo 2014¹

Departamento de Estudios Económicos

El Banco Central de Reserva del Perú (BCRP) ha considerado presentar un conjunto de indicadores sectoriales de actividad económica con la finalidad de poder realizar el seguimiento del desempeño de la economía departamental. Para el sector real, se ha utilizado el Valor Bruto de Producción a precios del año 2007 para los sectores disponibles. Cabe señalar que a partir de enero 2014, el Instituto Nacional de Estadística (INEI) ha realizado el cambio de año base (de 1994 a 2007) para la construcción del Producto Bruto Interno (PBI) nacional, estando en elaboración la desagregación departamental. En la medida que se publique referida información, el BCRP volvería a elaborar para cada departamento un indicador agregado de actividad económica.

¹ En el presente informe participaron Francisco Callupe Casaño y Sergio Carrasco Mamani.

ÍNDICE

	<i>Página</i>
RESUMEN EJECUTIVO	3
I. ACTIVIDAD PRODUCTIVA	5
1. Actividad primaria.....	5
1.1 Sector agropecuario.....	5
1.2 Sector minería.....	6
2. Otros indicadores sectoriales.....	7
2.1 Sector construcción.....	7
2.2 Arribos a los establecimientos de hospedaje.....	8
II. ASPECTOS LABORALES	9
1. Empleo.....	9
III. SECTOR EXTERNO	9
1. Exportaciones.....	9
IV. CRÉDITO Y DEPÓSITOS	11
1. Crédito del sistema financiero.....	11
2. Depósitos en el sistema financiero.....	12
V. GASTO PÚBLICO NO FINANCIERO (Ejecución presupuestal)	¡Error! Marcador no definido.
1. Gasto corriente no financiero.....	¡Error! Marcador no definido.
2. Inversión pública.....	14
VI. ANEXOS	16



RESUMEN EJECUTIVO

Principales hechos de importancia

- El sector agropecuario mostró una contracción de 4,7 por ciento, mientras que el sector minero creció en 35,5 por ciento en el quinto mes del año.
- En cuanto a los otros indicadores de la actividad económica en la región, destaca el crecimiento en mayo de la construcción (97,9 por ciento), del crédito directo total (9,5 por ciento) y de la inversión pública (20,6 por ciento). Por el contrario, disminuyeron el empleo formal urbano (-2,6 por ciento) y los arribos a los establecimientos de hospedaje (-20,2 por ciento).

Actividad primaria

- El **sector agropecuario** cayó 4,7 por ciento interanual en mayo, explicado por disminuciones en la producción de papa (-15,2 por ciento), arveja grano verde (-13,5 por ciento), olluco (-8,8 por ciento), maíz choclo (-23,5 por ciento), y lana de ovino (-71,4 por ciento), debido a los problemas climáticos adversos, como sol intenso y granizadas en algunas localidades, además por retraso de lluvias en las zonas alto andinas.
- La **actividad minera** creció 35,5 ciento interanual por mayores extracciones de cobre (24,6 por ciento), plata (40,1 por ciento), plomo (136,0 por ciento) y zinc (96,5 por ciento).

Otros indicadores de actividad económica

- En mayo, los **despachos de cemento** se incrementaron en 97,9 por ciento respecto a similar mes del 2013, debido a mayores ejecuciones de la inversión pública en todos los niveles de gobierno.
- Los **arribos a los establecimientos de hospedaje** disminuyeron en el mes 20,2 por ciento interanual, por la menor afluencia de turistas nacionales (-20,4 por ciento), pese a aumentar el arribo de extranjeros (25,0 por ciento).
- El **empleo formal** en las empresas de más de 10 trabajadores en la ciudad de Huancavelica disminuyó 2,6 por ciento en mayo, debido a que la única empresa informante del sector extractivo dejó de operar, no obstante a incrementarse la captación de las empresas de servicios (1,5 por ciento) y comercio (0,4 por ciento). De otro lado, en cuanto al periodo enero – mayo, disminuyó 4,8 por ciento.
- El **crédito directo total** en la región (S/. 198,6 millones) creció 14,0 por ciento en mayo, en términos nominales, con respecto a igual mes del año 2013. De otro lado, el **crédito de consumo** registró un crecimiento de 15,5 por ciento, mientras que los hipotecarios disminuyeron en 1,2 por ciento.
- Por su parte, la **inversión pública** (S/. 54,2 millones) creció en 20,6 por ciento, en términos reales, por mayores ejecuciones en los tres niveles de gobierno. En cuanto a los proyectos de inversión pública que destacaron por su mayor desembolso en el mes fueron: Mejoramiento y ampliación del camino vecinal Pampas - Acraqua, en el distrito de Pampas, provincia de Tayacaja (S/. 1,8 millones); Mejoramiento y ampliación de canales de irrigación del valle interandino de Chincho, en la provincia de Angaraes (S/. 1,6 millones); Mejoramiento de las calles Circunvalación y Manchego Muñoz del distrito de Ticrapo, en la provincia de Castrovirreyna (S/. 1,2 millones); Afianzamiento hídrico de los ríos Viñas y Opamayo, en el

distrito de Pampas, provincia de Tayacaja (S/. 1,2 millones) y Mejoramiento del servicio educativo de la IE Santa Isabel de Huaccayrumi, en la provincia de Tayacaja (S/. 0,8 millones).

CUADRO N° 1
OTROS INDICADORES DE ACTIVIDAD ECONÓMICA
(Variación % respecto a similar mes del año anterior)

	Dic.13	Ene.14	Feb.14	Mar.14	Abr.14	May.14
Despachos de cemento 1/	↑ 16,0	↑ 66,0	↑ 60,9	↑ 41,1	↑ 57,9	↑ 97,9
Arribos a los establec. de hospedaje	↓ -15,8	↓ -18,0	↓ -14,3	↓ -15,9	↑ 2,1	↓ -20,2
Empleo formal urbano 2/	↑ 14,2	↓ -8,4	↑ 3,8	↓ -8,7	↓ -5,4	↓ -2,6
Crédito total 3/	↑ 20,6	↑ 20,6	↑ 20,2	↑ 20,2	↑ 17,6	↑ 14,0
Crédito de consumo 3/	↑ 16,1	↑ 16,7	↑ 16,7	↑ 17,4	↑ 15,5	↑ 9,5
Crédito hipotecario 3/	↑ 4,0	↑ 4,2	↑ 4,3	↑ 0,8	↑ 0,3	↓ -1,2
Inversión pública 1/	↓ -22,1	↓ -34,0	↓ -31,9	↑ 95,1	↑ 1,5	↑ 20,6

1/ En términos reales.

2/ En empresas de 10 a más trabajadores situadas en la ciudad de Huancavelica.

3/ En términos nominales.

Fuentes: BCRP - Sucursal Huancayo, UNACEM, MINCETUR, MTPE, SBS y MEF.

I. ACTIVIDAD PRODUCTIVA

1. Actividad primaria

1.1 Sector agropecuario

- La actividad agropecuaria cayó 4,7 por ciento en el quinto mes del año, por la menor producción agrícola (-5,5 por ciento), aunque fue contrarrestada parcialmente por la mayor producción pecuaria (1,5 por ciento). En el periodo enero – mayo, el sector registró una disminución de 3,9 por ciento.

CUADRO N° 2
SECTOR AGROPECUARIO 1/
(Miles de toneladas)

Subsectores	Estructura Porcentual 2012 2/	Mayo				Enero - Mayo			
		2013	2014	Var.%	Contribución al crecimiento 3/	2013	2014	Var.%	Contribución al crecimiento 3/
AGRÍCOLA	75.5			-5.5	-4.9			-5.3	-4.0
Orientada al mercado externo y agroindustria 2/	0.5			10.9	0.1			14.3	0.1
Palta	0,2	116	84	-27,7	0,0	439	408	-7,1	0,0
Quinua	0,2	221	316	42,7	0,1	223	329	47,3	0,1
Orientado al mercado interno 2/	75.0			-5.6	-5.0			-5.4	-4.1
Papa	35,1	74 987	63 608	-15,2	-5,7	159 951	143 655	-10,2	-3,7
Maíz amiláceo	8,9	11 513	11 551	0,3	0,1	13 056	13 000	-0,4	0,0
Alfalfa	4,9	12 954	12 578	-2,9	0,0	65 373	64 460	-1,4	-0,1
Arveja grano verde	4,4	2 153	1 863	-13,5	-0,3	12 319	11 356	-7,8	-0,4
Cebada grano	4,2	7 058	7 726	9,5	0,5	7 656	8 393	9,6	0,2
Frijol grano seco	4,1	4 578	4 631	1,2	0,1	4 928	5 071	2,9	0,1
Haba grano seco	2,9	3 591	3 970	10,5	0,5	4 244	4 588	8,1	0,2
Arveja grano seco	2,1	2 800	2 600	-7,1	-0,3	3 070	2 857	-6,9	-0,2
Olluco	1,7	3 793	3 460	-8,8	-0,2	8 454	7 792	-7,8	-0,2
Trigo	1,4	1 586	1 891	19,2	0,3	1 589	1 894	19,2	0,1
Haba grano verde	1,0	1 510	1 853	22,7	0,2	5 195	4 851	-6,6	-0,1
Maíz choclo	0,7	679	519	-23,5	-0,1	3 303	3 687	11,6	0,1
PECUARIO	24.5			1.5	0.2			0.1	0.0
Carne de Vacuno 4/	7,4	356	366	2,6	0,1	1 747	1 786	2,2	0,1
Leche Vacuno	5,5	1 735	2 015	16,1	0,3	9 490	9 658	1,8	0,1
Carne de Ovino 4/	4,1	134	144	7,8	0,1	650	693	6,6	0,2
Carne de Porcino 4/	1,8	94	98	4,8	0,0	545	569	4,4	0,1
Lana de ovino	0,6	21	6	-71,4	-1,9	439	281	-36,0	-2,1
SECTOR AGROPECUARIO	100,0			-4,7	-4,7			-3,9	-3,9

1/ Cifras preliminares.

2/ A precios de 2007.

3/ En base a la estructura porcentual de similar periodo de 2013.

4/ Peso neto.

Fuente: Ministerio de Agricultura y Riego.

Elaboración: BCRP, Sucursal Huancayo. Departamento de Estudios Económicos.

- El subsector agrícola se contrajo en mayo, por la menor producción con destino al mercado interno (-5,6 por ciento), contrarrestado parcialmente por la parte orientada a la exportación y agroindustria (10,9 por ciento). En el caso del primer grupo, disminuyó la producción de papa (-15,2 por ciento), arveja grano verde (-13,5 por ciento), olluco (-8,8 por ciento) y maíz choclo (-23,5 por ciento), debido a los problemas climáticos adversos, como sol intenso y granizadas en algunas localidades, lo que devino en menores rendimientos y pérdidas de áreas cultivadas. Este hecho influyó en la contracción del sector en lo que va del año (-5,3 por ciento).
- Respecto a la producción pecuaria, creció 1,5 por ciento en el mes, principalmente por la mayor producción de carnes de vacuno y ovino (2,6 y 7,8 por ciento, respectivamente), además de leche de vacuno (16,1 por ciento). Lo anterior contrarrestó la disminución de lana de ovino (-71,4



por ciento), toda vez que algunos productores ganaderos suspendieran las actividades de esquila por las bajas temperaturas en las zonas altoandinas (provincias de Huaytará y Castrovirreyna) con la finalidad de contrarrestar la tasa de mortalidad de los ganados. En cuanto al periodo acumulado, enero – mayo, el sub sector creció 0,1 por ciento, por mayor producción de carnes de vacuno, ovino y porcino, así como leche de vacuno.

- En cuanto a participación en el VBP agropecuario en el periodo acumulado de enero a mayo, los cultivos como papa, maíz amiláceo, frijol grano seco, arveja grano verde y alfalfa, además de carne de vacuno y ovino, representaron un 66,0 por ciento del total departamental.
- En cuanto al avance de siembras, correspondiente a la actual campaña agrícola (2013 - 2014), se ha instalado un total de 92,9 mil hectáreas, menor en 1,2 por ciento respecto de similar lapso de la campaña anterior ante el retraso de las precipitaciones pluviales. Las menores siembras se registraron principalmente en papa (-10,8 por ciento), arveja grano seco (-19,9 por ciento), avena grano (-36,8 por ciento) y frijol grano seco (-2,5 por ciento).

CUADRO N° 3
SUPERFICIE SEMBRADA 1/
(Hectáreas)

	Campaña agrícola 2/		Variación	
	2012/2013	2013/2014	Absoluta	Porcentual
CULTIVOS TRANSITORIOS	94 051	92 922	-1 129	-1,2
Arveja grano seco	4 093	3 277	- 816	-19,9
Arveja grano verde	4 656	5 028	372	8,0
Avena grano	602	380	- 222	-36,8
Cebada grano	17 647	18 288	641	3,6
Frijol grano seco	5 161	5 033	- 128	-2,5
Haba grano seco	5 855	6 663	808	13,8
Haba grano verde	1 966	2 179	213	10,8
Maíz amarillo duro	257	316	59	23,0
Maíz amiláceo	18 360	18 674	314	1,7
Maíz choclo	606	556	- 50	-8,2
Olluco	1 983	2 323	341	17,2
Papa	24 107	21 512	-2 595	-10,8
Trigo	4 641	4 734	93	2,0
Otros	4 118	3 959	- 159	-3,9
TOTAL	94 051	92 922	-1 129	-1,2

1/ Cifras preliminares.

2/ De agosto a mayo.

Fuente: Dirección Regional de Agricultura de Huancavelica.

Elaboración: BCRP, Sucursal Huancayo. Departamento de Estudios Económicos.

1.2 Sector minería

- La producción minera creció 35,5 por ciento en mayo, debido a la mayor producción en cobre (24,6 por ciento), plata (40,1 por ciento), plomo (136,0 por ciento) y zinc (96,5 por ciento). En lo que va del año, el sector creció 12,4 por ciento, explicado por la mayor producción de cobre, plomo y zinc, ante el reinicio de operaciones de la minera Caudalosa desde mediados del año pasado.



- En cuanto a participación en el Valor Bruto de Producción (VBP) minero acumulado, destacó el cobre con 48,8 por ciento. Al respecto, la empresa Doe Run Perú explota más del 90 por ciento del total extraído.

CUADRO N° 4
SECTOR MINERÍA 1/
(Variación % real respecto a similar periodo del año anterior)

Mineral	Estructura		Mayo			Enero - Mayo			
	Porcentual 2012 2/	2013	2014	Var.%	Contribución 3/	2013	2014	Var.%	Contribución 3/
Cobre (TMF)	50,2	1 577	1 965	24,6	14,6	8 024	8 663	8,0	4,0
Plata (Onzas troy)	33,6	342 093	479 161	40,1	11,3	2 427 027	2 277 901	-6,1	-2,1
Zinc (TMF)	6,0	340	668	96,5	4,9	2 922	5 041	72,5	5,3
Plomo (TMF)	5,7	380	898	136,0	6,3	3 035	6 193	104,1	6,5
Oro (Onzas troy)	4,5	577	216	-62,5	-1,7	2 577	826	-67,9	-1,4
SECTOR MINERÍA 2/	100,0			35,5	35,5			12,4	12,4

1/ Cifras preliminares.

2/ A precios de 2007.

3/ En base a la estructura porcentual de similar periodo de 2013.

Fuente: Ministerio de Energía y Minas.

Elaboración: BCRP, Sucursal Huancayo. Departamento de Estudios Económicos.

GRÁFICO N° 1
CRECIMIENTO DE LA PRODUCCIÓN MINERA
(Variación % real respecto a similar mes del año anterior)

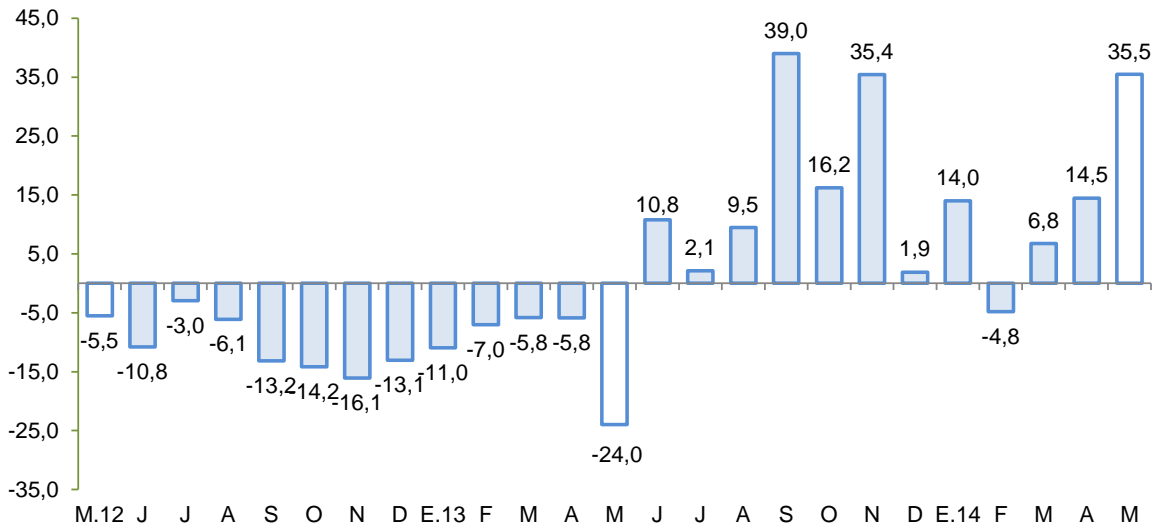

Fuente: MINEM.

Elaboración: BCRP, Sucursal Huancayo, Departamento de Estudios Económicos.

2. Otros indicadores sectoriales

2.1 Sector construcción

- Los despachos de cemento continuaron en la senda positiva, registrando un crecimiento de 97,9 por ciento en mayo y de 63,4 por ciento en el periodo acumulado entre enero y mayo, debido a una mayor ejecución en los tres niveles de gobierno, aunque también incidió un efecto base, toda

vez que en los primeros meses del año pasado se registraron retrasos en el inicio en la ejecución de algunas obras públicas.

GRÁFICO N° 2
CRECIMIENTO DE LOS DESPACHOS DE CEMENTO
 (Variación % real respecto a similar mes del año anterior)

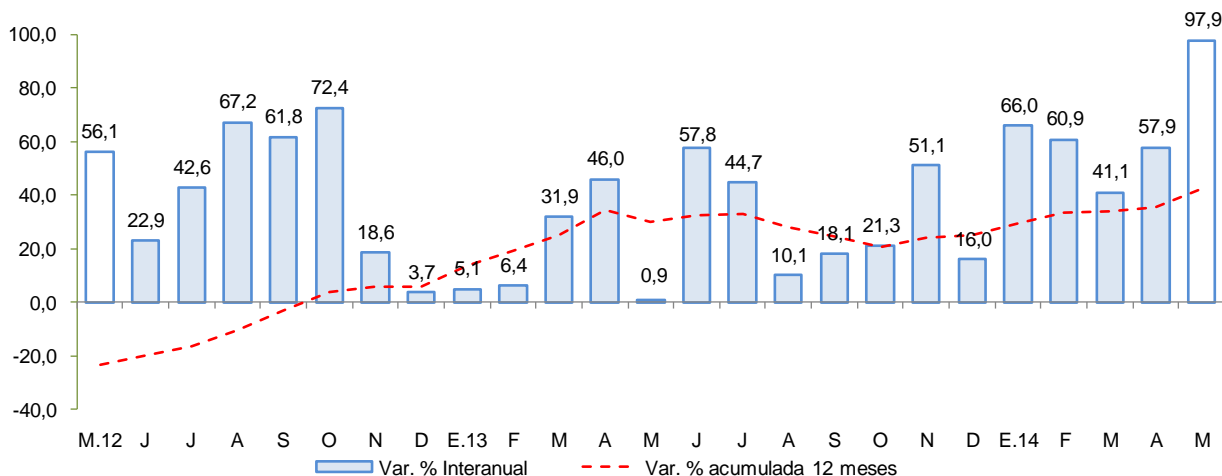

Fuente: BCRP, Sucursal Huancayo en base a información de UNACEM S.A.A.

2.2 Arribos a los establecimientos de hospedaje

- En mayo, el número de arribos a los establecimientos de hospedaje (9,8 mil) en la región disminuyó en 20,2 por ciento interanual, por la menor afluencia de visitantes nacionales (-20,4 por ciento) no obstante al incremento de las visitas de extranjeros (25,0 por ciento).
- Entre enero y mayo, los arribos cayeron en 13,4 por ciento, por menores visitas de turistas nacionales y extranjeros (-13,3 y -31,5 por ciento, respectivamente). Al respecto, influyeron los fenómenos climáticos adversos que restringieron el tránsito vehicular entre Huancayo y Huancavelica entre fines de enero y la tercera semana de marzo pasado.

GRÁFICO N° 3
CRECIMIENTO DE ARRIBOS A ESTABLECIMIENTOS DE HOSPEDAJE
 (Variación %)

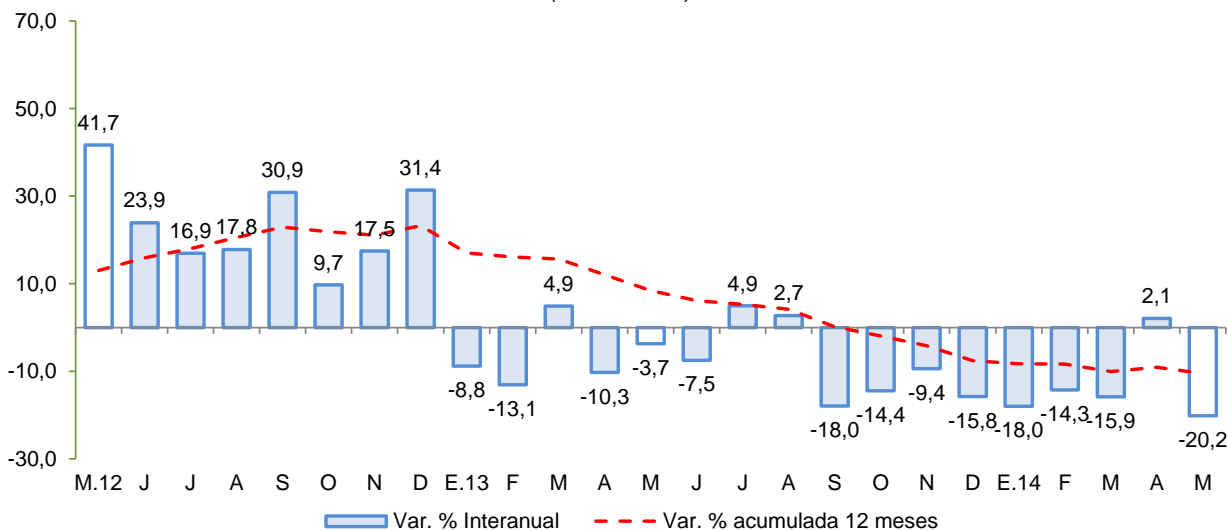

Fuente: Encuesta Mensual a Establecimientos de Hospedaje Temporal – MINCETUR.



II. ASPECTOS LABORALES

1. Empleo

- El empleo en la ciudad de Huancavelica, en empresas privadas formales de 10 a más trabajadores, disminuyó 2,6 por ciento en mayo, y en 4,4 por ciento en lo que va del año. La disminución en el quinto mes del año se debió principalmente a la contracción de la actividad extractiva (-100,0 por ciento) toda vez que la única empresa informante dejó de operar. Este resultado, se dio a pesar de incrementarse la captación laboral en comercio (0,4 por ciento) y servicios (1,5 por ciento).

CUADRO N° 5
CIUDAD DE HUANCAVELICA: ÍNDICE MENSUAL DE EMPLEO EN EMPRESAS PRIVADAS FORMALES DE 10 Y MÁS TRABAJADORES POR RAMA DE ACTIVIDAD ECONÓMICA 1/
 (Octubre 2010=100)

	Mayo			Enero - Mayo		
	2013	2014	Var.%	2013	2014	Var.%
Extractiva 2/	100,0	-	-100,0	100,0	73,3	-26,7
Industria manufacturera	-	-	-	-	-	-
Comercio	109,1	109,5	0,4	105,5	135,9	28,9
Trasporte, almacenes y comunicaciones	-	-	-	-	-	-
Servicios 3/	78,1	79,3	1,5	75,8	72,0	-5,0
Total	79,6	77,5	-2,6	77,3	74,0	-4,4

Nota: La Información correspondiente al primer día de cada mes.

1/ Cifras preliminares.

2/ Conformada por las subramas agricultura, pesca y minería.

3/ Conformada por las subramas servicios prestados a empresas, restaurantes y hoteles, establecimientos financieros enseñanza, servicios sociales y comunales; y electricidad, gas y agua.

Fuente: MTPE - Encuesta Nacional de Variación del Empleo (ENVME).

Elaboración: BCRP, Sucursal Huancayo. Departamento de Estudios Económicos.

GRÁFICO N° 4
CIUDAD DE HUANCAVELICA: EMPLEO FORMAL URBANO EN EMPRESAS DE 10 A MÁS TRABAJADORES
 (Variación % respecto a similar mes del año anterior)

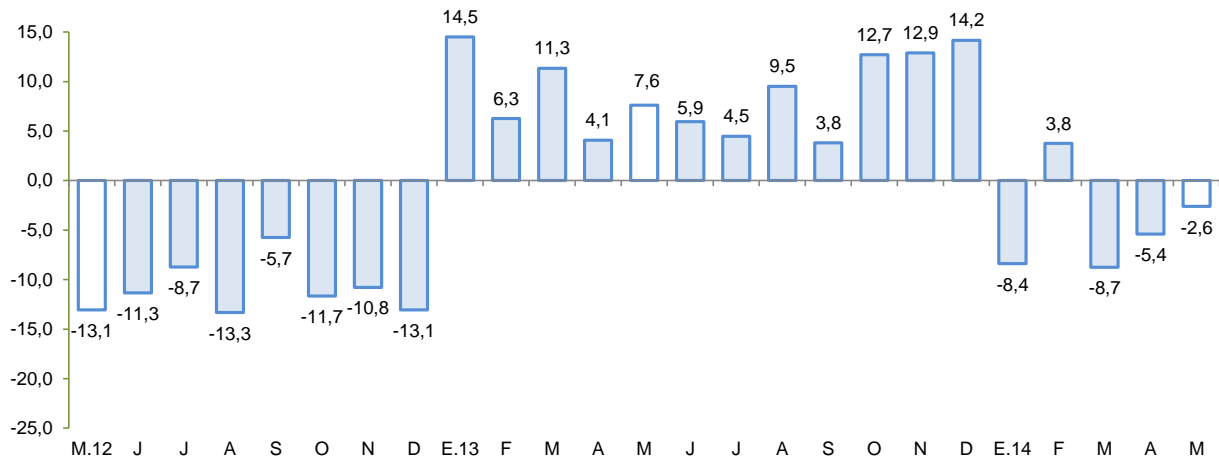

Fuente: Ministerio de Trabajo y Promoción del Empleo.

III. SECTOR EXTERNO

1. Exportaciones

- En mayo, las exportaciones de Huancavelica totalizaron US\$ 10,2 millones, cifra mayor en 5 190,4 por ciento respecto a igual mes del pasado año, debido a un efecto base, toda vez que

en mayo del año pasado no se registró ventas de productos tradicionales (principalmente mineros). Es de precisar que, las exportaciones no tradicionales en mayo fueron nulas.

CUADRO Nº 6
EXPORTACIONES POR GRUPO DE PRODUCTOS 1/
(Valor FOB en millones de US\$)

TIPO	Estructura %		Mayo		Enero - Mayo		
	2013	2013	2014	Var. %	2013	2014	Var. %
PRODUCTOS TRADICIONALES	98,3	0,1	10,2	6 715,2	51,1	39,2	-23,3
Pesqueros	0,0	0,0	0,0	-	0,0	0,0	-
Agrícolas	1,1	0,1	0,0	-100,0	0,3	0,6	70,7
Mineros	97,2	0,1	10,2	12 217,3	50,7	38,6	-23,9
PRODUCTOS NO TRADICIONALES	1,7	0,0	0,0	-100,0	0,4	0,5	23,8
Agropecuarios	0,1	0,0	0,0	-	0,0	0,0	-100,0
Maderas y papeles	0,0	0,0	0,0	-	0,0	0,0	-
Metal - mecánico	0,0	0,0	0,0	-	0,0	0,0	-
Minería no metálica	0,0	0,0	0,0	-	0,0	0,0	-
Pesqueros	1,5	0,0	0,0	-100,0	0,4	0,5	39,0
Químicos	0,0	0,0	0,0	-	0,0	0,0	-
Sidero - metalúrgico y joyería	0,0	0,0	0,0	-	0,0	0,0	-
Textiles	0,0	0,0	0,0	-100,0	0,0	0,0	-77,7
Otros	0,1	0,0	0,0	-	0,0	0,0	362,7
OTROS	0,0	0,0	0,0	-	0,0	0,0	-
TOTAL EXPORTACIONES	100,0	0,2	10,2	5 190,4	51,5	39,7	-22,9

1/ Cifras preliminares.

Fuente: SUNAT.

Elaboración: BCRP, Sucursal Huancayo. Departamento de Estudios Económicos.

- En las exportaciones tradicionales (US\$ 10,2 millones), se registró embarques de cobre, plomo y zinc, los que se enviaron primordialmente a China y Corea del Sur.
- Respecto a los productos no tradicionales, no se registró ventas, lo que contrastó con lo observado el año pasado en que se envió lana sin cardar (US\$ 66,7 mil) y trucha congelada (US\$ 21,5 mil) a Hong Kong y Estados Unidos de América respectivamente.
- En el periodo enero - mayo, las ventas acumularon US\$ 39,7 millones, inferior en 22,9 por ciento, por menores ventas de productos tradicionales (-23,3 por ciento), principalmente mineros (-23,9 por ciento) como cobre, oro y plata. En cuanto a los no tradicionales, el incremento de 23,8 por ciento se explicó por la expansión de productos pesqueros (39,0 por ciento) orientándose más del 66 por ciento al mercado de Estados Unidos de América. Al respecto, la empresa Peruvian Aquaculture cultiva trucha en la laguna Choclococha (4 605 msnm), localizada entre las provincias de Huaytará y Castrovirreyna.
- Entre enero y mayo, los productos tradicionales tuvieron una participación preponderante (98,6 por ciento). Entre los principales países de destino resaltaron China, República de Corea y Bélgica al concentrar el 84,0 por ciento del total exportado, destacando productos como cobre con una participación de 46,7 por ciento, además de zinc y plomo, con participaciones de 27,7 y 22,7 por ciento respectivamente.

IV. CRÉDITO Y DEPÓSITOS

1. Crédito del sistema financiero

- El crédito total sumó un saldo S/. 198,6 millones, aumentando en 14,0 por ciento en mayo, en términos nominales, respecto a similar mes de 2013. En las instituciones no bancarias, que canalizaron el 72,7 por ciento del crédito total, las colocaciones crecieron en 18,8 por ciento interanual. De otro lado, en la banca múltiple se observó una contracción de 0,8 por ciento. Por tipo de moneda, destacaron los depósitos en moneda nacional con una participación de 99,4 por ciento, y un crecimiento de 14,1 por ciento.

CUADRO N° 7
CRÉDITO DIRECTO DEL SISTEMA FINANCIERO
(Saldos en millones de nuevos soles)

	Estructura % Mayo 2014	Mayo		
		2013	2014	Var. %
Banco de la Nación 1/	12,9	23,9	25,7	7,4
Agrobanco 2/	0,0	0,0	0,0	-
Banca múltiple	14,3	28,7	28,5	-0,8
Instituciones no bancarias	72,7	121,6	144,4	18,8
Financieras	22,7	36,7	45,2	23,0
Cajas Municipales	49,0	80,1	97,3	21,5
Cajas Rurales	1,0	4,8	2,0	-58,8
TOTAL	100,0	174,2	198,6	14,0
Corporativo, gran y mediana empresa	0,6	1,2	1,2	-0,5
Pequeña empresa	22,3	32,2	44,3	37,7
Microempresa	19,4	40,9	38,5	-5,9
Consumo	55,3	95,1	109,8	15,5
Hipotecario	2,4	4,8	4,8	-1,2
En moneda nacional	99,4	172,8	197,3	14,1
En moneda extranjera	0,6	1,3	1,3	-6,0

1/ No considera los créditos a las demás empresas del sistema financiero.

2/ Sólo considera los créditos de consumo e hipotecarios.

Fuente: Superintendencia de Banca, Seguros y AFP.

Elaboración: BCRP, Sucursal Huancayo. Departamento de Estudios Económicos.

- Según tipo de crédito, destacó el crecimiento interanual de las colocaciones a la pequeña empresa (37,7 por ciento), seguido de los créditos de consumo (15,5 por ciento). En cuanto a participación, sobresalieron los créditos de consumo (55,3 por ciento) y a la pequeña empresa (22,3 por ciento).

GRÁFICO Nº 5
CRECIMIENTO DEL CREDITO DIRECTO DEL SISTEMA FINANCIERO
 (Variación % respecto a similar mes del año anterior)

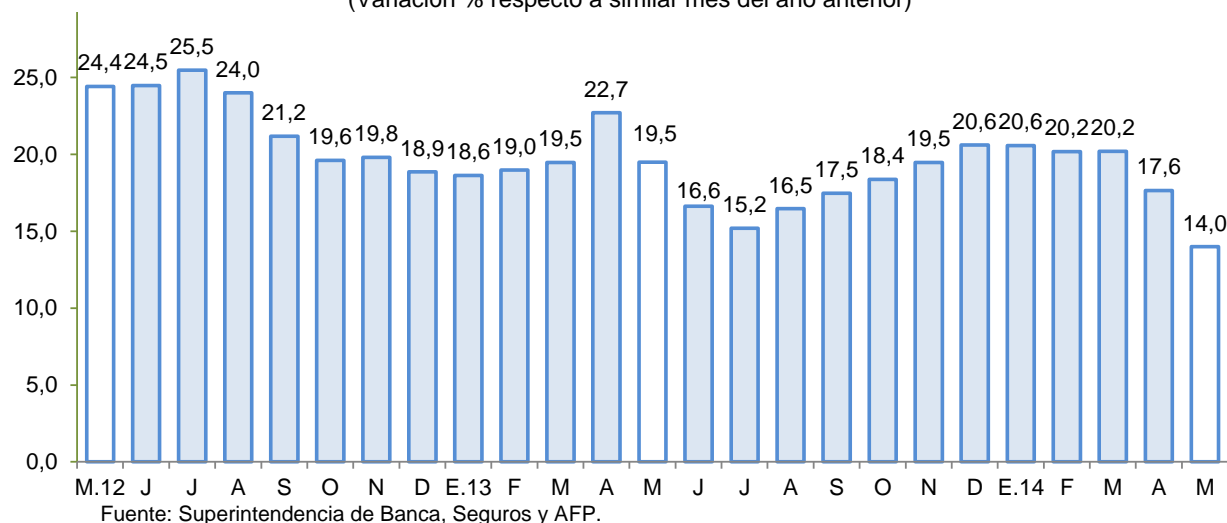

- Por su parte, la morosidad en mayo fue de 2,2 por ciento, menor en 0,5 puntos porcentuales respecto al mismo mes del año pasado. Al respecto, destacó la disminución de la cartera morosa de la banca múltiple, en 1,5 puntos porcentuales, ubicándose el ratio en 1,3 por ciento.

GRÁFICO Nº 6
TASA DE MOROSIDAD DEL SISTEMA FINANCIERO 1/ 2/
 (En porcentaje)

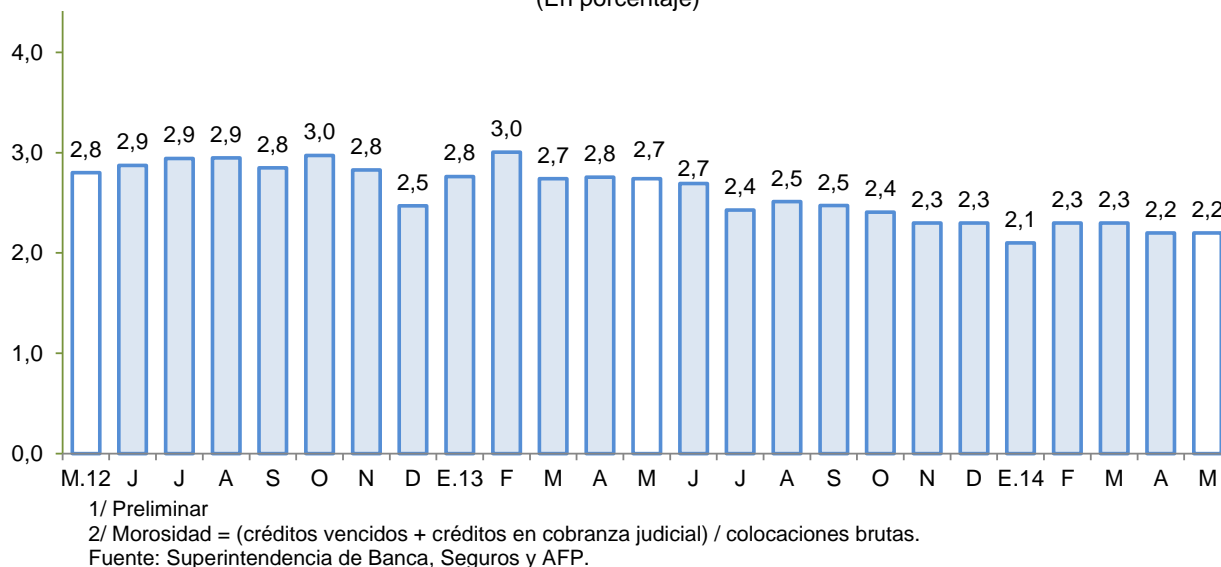

2. Depósitos en el sistema financiero

- Los depósitos en el sistema financiero (S/. 264,6 millones) aumentaron en el mes en 5,6 por ciento en términos nominales respecto a mayo del año pasado, por la mayor captación de depósitos a la vista (2,6 por ciento) y de ahorro (21,1 por ciento), lo que contrarrestó la disminución de los depósitos a plazo (-11,6 por ciento). Por tipo de moneda, la expansión se registró en moneda nacional (5,6 por ciento) y extranjera (1,4 por ciento).

- Por tipo de instituciones, los depósitos en la banca múltiple que captaron el 18,2 por ciento, aumentaron en 5,0 por ciento, mientras que las instituciones no bancarias (con 17,7 por ciento de participación) disminuyeron en 4,2 por ciento. Destacó el Banco de la Nación, con saldos mayores en 8,8 por ciento y un 64,1 por ciento de participación.

CUADRO Nº 8
DEPÓSITOS DEL SISTEMA FINANCIERO
(Saldos en millones de nuevos soles)

	Estructura %		Mayo	
	Mayo 2014	2013	2014	Var.%
Banco de la Nación	64,1	155,7	169,5	8,8
Banca múltiple	18,2	45,9	48,2	5,0
Instituciones no bancarias	17,7	49,0	47,0	-4,2
Financieras	1,8	4,2	4,9	17,1
Cajas Municipales	15,9	40,7	42,1	3,3
Cajas Rurales	0,0	4,1	0,0	-100,0
TOTAL	100,0	250,6	264,6	5,6
Vista	47,7	123,1	126,3	2,6
Ahorro	35,9	78,4	94,9	21,1
Plazo	16,4	49,1	43,4	-11,6
En moneda nacional	98,7	247,2	261,1	5,6
En moneda extranjera	1,3	3,4	3,5	1,4

Fuente: Superintendencia de Banca, Seguros y AFP.

Elaboración: BCRP, Sucursal Huancayo. Departamento de Estudios Económicos.

GRÁFICO Nº 7
CRECIMIENTO DE LOS DEPÓSITOS DEL SISTEMA FINANCIERO
(Variación % respecto a similar mes del año anterior)

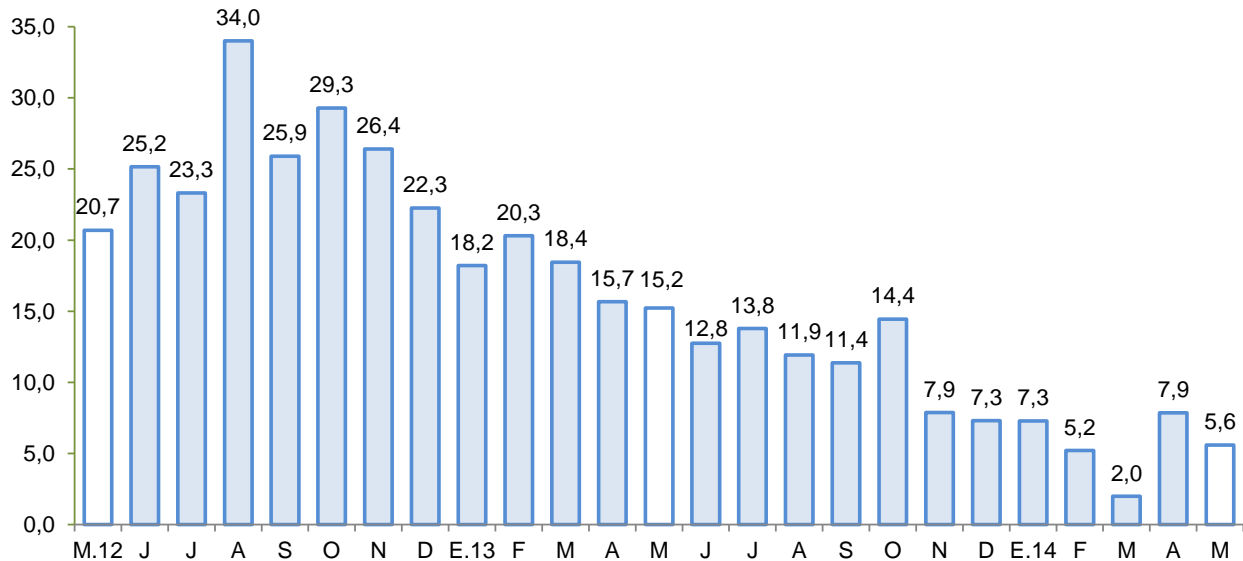

Fuente: Superintendencia de Banca, Seguros y AFP.



V. GASTO PÚBLICO NO FINANCIERO (Ejecución presupuestal)

1. Gasto corriente no financiero

- El gasto corriente no financiero disminuyó 12,3 por ciento interanual en términos reales, debido a menores gastos en los tres niveles de gobierno. En el Gobierno Central, se sustentó por la disminución de los gastos por compra de bienes y servicios (-34,3 por ciento); en el Gobierno Regional, por la disminución de los desembolsos por personal y obligaciones sociales (-20,5 por ciento); y en las municipalidades, tanto por este último concepto (-11,8 por ciento) como por compra de bienes y servicios (-10,8 por ciento).
- En el periodo acumulado enero - mayo, el consumo público aumentó en 15,0 por ciento en términos reales respecto de similar periodo del 2013, primordialmente por el incremento del gasto del Gobierno Central (32,6 por ciento).

CUADRO Nº 9
GASTO CORRIENTE NO FINANCIERO 1/ 2/
(Millones de nuevos soles)

	Mayo			Enero - Mayo		
	2013	2014	Var.%real	2013	2014	Var.%real
Gobierno Nacional	32,8	26,8	-21,1	106,2	145,7	32,6
Gobierno Regional	39,4	39,0	-4,5	160,2	178,4	7,7
Gobiernos locales	13,9	12,5	-13,4	51,3	53,9	1,5
Total	86,2	78,3	-12,3	317,7	378,0	15,0

1/ Información actualizada al 30 de junio de 2014.

2/ Comprende el gasto en remuneraciones y en bienes y servicios.

Fuente: Ministerio de Economía y Finanzas.

Elaboración: BCRP, Sucursal Huancayo. Departamento de Estudios Económicos.

2. Inversión pública

- La inversión pública en Huancavelica, correspondiente a los tres niveles de gobierno, totalizó en mayo S/. 54,2 millones, mayor en 20,6 por ciento respecto a similar mes del año pasado. Al respecto, la inversión se expandió en los tres niveles de gobierno, destacando el Gobierno Nacional (155,1 por ciento).
- En el periodo acumulado enero – mayo, la inversión pública acumuló un total de S/. 224,5 millones, observando un crecimiento de 19,1 por ciento. Al respecto, el avance del Gobierno Nacional (73,0 por ciento) y Regional (54,6 por ciento), contrarrestó la disminución en los gobiernos locales (-11,8 por ciento).
- En el acumulado y por funciones, la inversión se orientó principalmente a Transporte, Agropecuaria, Saneamiento y Educación, los que en conjunto representaron el 72,6 por ciento del total invertido. Por nivel de gobierno, destacó el Gobierno Regional al ejecutar el 45,6 por ciento (S/. 102,3 millones) de la inversión total.

CUADRO Nº 10
INVERSIÓN PÚBLICA 1/ 2/
(Millones de nuevos soles)

	Mayo			Enero - Mayo		
	2 013	2 014	Var %real	2 013	2 014	Var %real
Gobierno Nacional	3,5	9,2	155,1	16,4	29,3	73,0
Gobierno Regional	15,4	16,6	3,9	64,0	102,3	54,6
Gobiernos locales	24,5	28,4	11,8	101,8	92,9	-11,8
Inversión Pública	43,4	54,2	20,6	182,1	224,5	19,1

1/ Información actualizada al 30 de junio de 2014.

2/ Comprende la adquisición de activos no financieros.

Fuente: Ministerio de Economía y Finanzas.

Elaboración: BCRP, Sucursal Huancayo. Departamento de Estudios Económicos.

GRÁFICO Nº 8
CRECIMIENTO DE LA INVERSIÓN PÚBLICA
(Variación % real acumulada 12 meses)

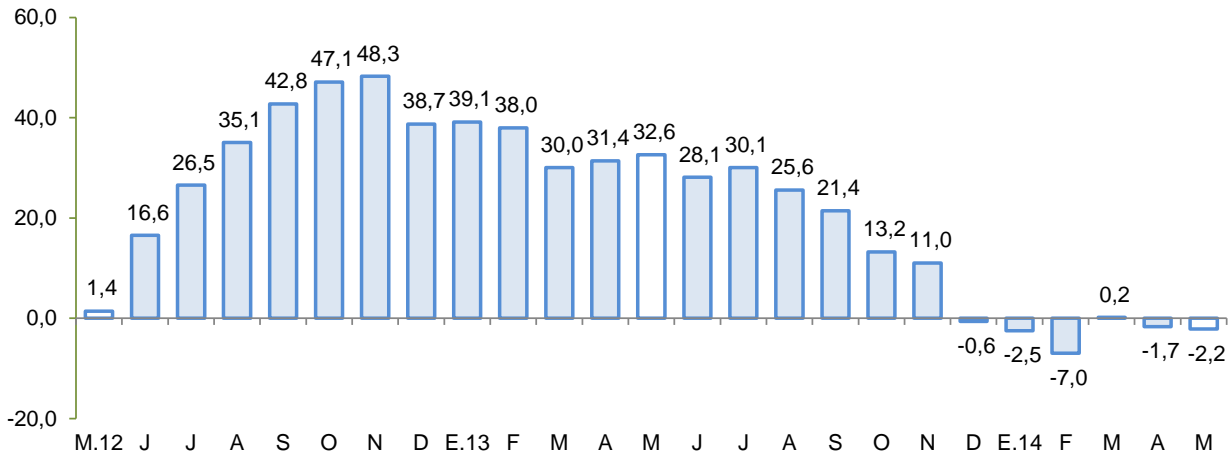

Fuente: MEF

Entre los principales proyectos que se vienen ejecutando destacan:

- Rehabilitación y mejoramiento de la carretera Huancavelica – Lircay por el MTC con un presupuesto de S/. 74,1 millones.
- Rehabilitación y mejoramiento de la carretera Imperial - Pampas, también a cargo del MTC y con un presupuesto de S/. 45,4 millones.
- Instalación del sistema de riego Rumichurco en las comunidades del distrito de Yauli en la provincia de Huancavelica. El presupuesto para el año en curso es de S/. 15,8 millones y viene siendo ejecutado por el Ministerio de Agricultura y Riego.
- Rehabilitación y mejoramiento de la carretera Izcuchaca – Mayocc a cargo del Ministerio de Transportes y Comunicaciones (MTC) con un presupuesto de S/. 100,0 millones para el 2014.

VI. ANEXOS



ANEXO 1

HUANCAVELICA: PRODUCCIÓN AGROPECUARIA 1/
(En toneladas)

PRODUCTOS	2013								2014					PRODUCTOS
	MAY	JUN	JUL	AGO	SET	OCT	NOV	DIC	ENE	FEB	MAR	ABR	MAY	
TOTAL AGRÍCOLA	133 834	97 409	56 506	38 845	25 923	17 943	17 548	20 884	24 781	36 070	41 852	66 019	126 004	TOTAL AGRÍCOLA
Alfalfa	12 954	12 866	12 709	12 494	11 891	11 866	12 770	13 452	13 241	13 100	12 927	12 614	12 578	Alfalfa
Arveja grano seco	2 800	2 213	259	103	271	20	7	-	-	31	94	132	2 600	Arveja grano seco
Arveja grano verde	2 153	1 457	790	561	458	149	365	455	1 426	2 664	2 117	3 285	1 863	Arveja grano verde
Cebada grano	7 058	11 481	4 848	1 118	290	97	39	-	-	-	-	667	7 726	Cebada grano
Frijol grano seco	4 578	1 726	182	386	200	66	71	7	-	9	17	414	4 631	Frijol grano seco
Haba grano seco	3 591	2 897	950	218	199	14	3	7	-	67	62	489	3 970	Haba grano seco
Haba grano verde	1 510	969	378	127	130	-	32	34	208	588	869	1 333	1 853	Haba grano verde
Lenteja grano seco	13	-	-	-	-	-	-	-	-	-	-	-	8	Lenteja grano seco
Maca	83	205	264	-	-	-	72	-	-	-	-	69	190	Maca
Maíz amiláceo	11 513	8 637	3 611	835	911	117	99	3	-	278	227	943	11 551	Maíz amiláceo
Maíz choclo	679	303	100	97	748	237	234	66	277	1 150	914	826	519	Maíz choclo
Oca	11	745	165	36	338	-	-	-	-	-	67	402	5	Oca
Olluco	3 793	2 338	652	54	338	167	-	-	-	962	798	2 571	3 460	Olluco
Papa	74 987	40 595	26 477	21 195	9 267	5 026	3 813	2 968	9 016	15 066	19 625	36 340	63 608	Papa
Trigo	1 586	2 762	1 102	312	111	7	-	-	-	-	3	-	1 891	Trigo
Zanahoria	101	46	7	-	-	12	-	-	-	-	-	-	85	Zanahoria
Zapallo	452	26	-	122	72	-	-	45	-	391	845	420	361	Zapallo
TOTAL PECUARIO	2 628	2 652	2 823	2 736	2 639	2 511	2 551	2 882	2 722	2 821	2 928	2 951	2 904	TOTAL PECUARIO
Carne 2/	805	824	840	793	772	731	728	743	798	780	809	839	827	Carne 2/
Carne de ovino 2/	134	132	131	122	117	115	118	124	138	134	138	138	144	Carne de ovino 2/
Carne de porcino 2/	94	97	128	110	116	103	104	119	119	121	122	109	98	Carne de porcino 2/
Carne de vacuno 2/	356	368	359	351	328	325	317	302	338	336	361	386	366	Carne de vacuno 2/
Leche de vacuno 2/	1 735	1 754	1 926	1 887	1 811	1 725	1 767	2 083	1 844	1 859	1 911	2 029	2 015	Leche de vacuno 2/

1/ Información preliminar.

2/ Peso neto.

Fuente: MINAGRI

Elaboración: BCRP, Sucursal Huancayo, Departamento de Estudios Económicos.



ANEXO 2

HUANCAVELICA: SUPERFICIE SEMBRADA 1/
(En hectáreas)

CULTIVO	2012 - 2013			2013 - 2014 1/										CULTIVO
	MAY	JUN	JUL	AGO	SET	OCT	NOV	DIC	ENE	FEB	MAR	ABR	MAY	
Ajo	0	2	0	0	2	77	22	13	3	0	0	0	0	Ajo
Alfalfa	0	0	2	10	10	7	7	46	0	0	0	0	0	Alfalfa
Arveja grano seco	14	0	0	2	78	753	1 174	887	258	82	13	17	13	Arveja grano seco
Arveja grano verde	175	119	65	161	325	1 269	1 842	274	75	224	277	307	275	Arveja grano verde
Avena grano	0	0	0	0	13	209	121	36	2	0	0	0	0	Avena grano
Cebada grano	45	0	0	0	229	2 643	7 148	5 253	1 771	1 200	40	4	0	Cebada grano
Cebolla	0	2	0	0	0	3	4	1	0	0	0	0	0	Cebolla
Frijol grano seco	52	5	0	10	32	897	2 504	1 380	95	22	27	44	22	Frijol grano seco
Haba grano seco	8	0	0	27	239	2 087	2 986	1 196	73	38	2	15	1	Haba grano seco
Haba grano verde	10	0	0	55	206	726	491	233	83	194	138	36	18	Haba grano verde
Lenteja	0	0	0	0	0	1	7	0	0	0	0	0	0	Lenteja
Maca	0	0	0	0	0	5	181	135	0	0	0	0	0	Maca
Maíz amarillo duro	6	4	0	0	4	8	85	69	18	1	26	76	29	Maíz amarillo duro
Maíz amiláceo	0	14	0	355	2 188	6 854	6 965	2 061	129	2	58	63	0	Maíz amiláceo
Maíz choclo	35	36	3	94	104	69	90	64	20	3	0	50	63	Maíz choclo
Oca	0	0	0	0	100	133	72	9	1	0	0	0	0	Oca
Olluco	0	39	152	460	579	617	522	101	45	0	0	0	0	Olluco
Palto	0	0	0	0	0	5	0	5	3	0	0	0	0	Palto
Papa	654	739	399	756	2 112	6 700	8 482	2 003	117	20	34	533	755	Papa
Quinua	3	0	0	3	24	245	403	191	20	0	0	0	4	Quinua
Trigo	0	0	0	0	25	731	1 800	1 530	512	121	10	5	0	Trigo
Zanahoria	0	3	0	0	0	2	1	6	0	0	0	0	0	Zanahoria
Zapallo	0	0	0	6	18	46	67	33	16	1	0	0	0	Zapallo

1/ Cifras preliminares.

Fuente: DRA - Huancavelica.

Elaboración: BCRP, Sucursal Huancayo. Departamento de Estudios Económicos.



ANEXO 3

**HUANCAVELICA: PRODUCCIÓN MINERA 1/
(Contenido fino)**

PRODUCTOS	2013								2014					PRODUCTOS
	MAY	JUN	JUL	AGO	SET	OCT	NOV	DIC	ENE	FEB	MAR	ABR	MAY	
MINERIA METÁLICA														MINERIA METÁLICA
Cobre (TMF)	1 577	1 579	1 719	1 820	1 846	1 823	1 975	1 490	1 800	1 490	1 371	2 037	1 965	Cobre (TMF)
Plata (KGF)	10 640	18 086	18 482	16 785	18 163	18 676	16 814	16 009	14 558	14 059	12 659	14 671	14 904	Plata (KGF)
Zinc (TMF)	340	826	685	920	1 847	783	1 380	958	1 386	636	1 517	834	668	Zinc (TMF)
Plomo (TMF)	380	745	699	974	2 226	1 094	1 762	1 230	1 665	974	1 757	899	898	Plomo (TMF)
Oro (KGF)	18	22	26	18	19	19	14	9	1	6	2	10	7	Oro (KGF)

1/ Cifras preliminares

Fuente: MINEM.

Elaboración: BCRP, Sucursal Huancayo. Departamento de Estudios Económicos.



ANEXO 4

**HUANCAVELICA: EXPORTACIONES POR GRUPO DE PRODUCTO 1/
(Millones de US\$ FOB)**

TIPO	2013								2014 1/					TIPO
	MAY	JUN	JUL	AGO	SET	OCT	NOV	DIC	ENE	FEB	MAR	ABR	MAY	
PRODUCTOS TRADICIONALES	0,1	4,5	21,4	1,5	21,5	3,7	0,7	0,5	4,0	9,7	15,2	0,1	10,2	PRODUCTOS TRADICIONALES
Pesqueros	0,0	0,0	0,0	0,0	0,0	0,0	0,0	0,0	0,0	0,0	0,0	0,0	0,0	Pesqueros
Agrícolas	0,1	0,1	0,2	0,0	0,4	0,1	0,1	0,1	0,1	0,2	0,2	0,1	0,0	Agrícolas
Mineros	0,1	4,5	21,2	1,5	21,1	3,7	0,6	0,5	3,9	9,5	15,0	0,0	10,2	Mineros
PRODUCTOS NO TRADICIONALES	0,0	0,3	0,3	0,3	0,0	0,0	0,0	0,5	0,0	0,1	0,3	0,2	0,0	PRODUCTOS NO TRADICIONALES
Agropecuarios	0,0	0,0	0,0	0,0	0,0	0,0	0,0	0,0	0,0	0,0	0,0	0,0	0,0	Agropecuarios
Maderas y papeles	0,0	0,0	0,0	0,0	0,0	0,0	0,0	0,0	0,0	0,0	0,0	0,0	0,0	Maderas y papeles
Metal - mecánico	0,0	0,0	0,0	0,0	0,0	0,0	0,0	0,0	0,0	0,0	0,0	0,0	0,0	Metal - mecánico
Minería no metálica	0,0	0,0	0,0	0,0	0,0	0,0	0,0	0,0	0,0	0,0	0,0	0,0	0,0	Minería no metálica
Pesqueros	0,0	0,3	0,2	0,2	0,0	0,0	0,0	0,5	0,0	0,1	0,3	0,1	0,0	Pesqueros
Químicos	0,0	0,0	0,0	0,0	0,0	0,0	0,0	0,0	0,0	0,0	0,0	0,0	0,0	Químicos
Sidero - metalúrgico y joyería	0,0	0,0	0,0	0,0	0,0	0,0	0,0	0,0	0,0	0,0	0,0	0,0	0,0	Sidero - metalúrgico y joyería
Textiles	0,0	0,0	0,0	0,0	0,0	0,0	0,0	0,0	0,0	0,0	0,0	0,0	0,0	Textiles
Otros	0,0	0,0	0,1	0,0	0,0	0,0	0,0	0,0	0,0	0,0	0,0	0,0	0,0	Otros
OTROS	0,0	0,0	0,0	0,0	0,0	0,0	0,0	0,0	0,0	0,0	0,0	0,0	0,0	OTROS
TOTAL EXPORTACIONES	0,2	4,8	21,6	1,8	21,5	3,8	0,7	1,0	4,0	9,8	15,5	0,3	10,2	TOTAL EXPORTACIONES

1/ Cifras Preliminares.

Fuente: SUNAT.

Elaboración: BCRP, Sucursal Huancayo. Departamento de Estudios Económicos.



ANEXO 5

**HUANCAVELICA: INGRESOS CORRIENTES DEL GOBIERNO CENTRAL 1/
(Millones de nuevos soles)**

CONCEPTO	2013								2014 1/					CONCEPTO
	MAY	JUN	JUL	AGO	SET	OCT	NOV	DIC	ENE	FEB	MAR	ABR	MAY	
I. INGRESOS TRIBUTARIOS	3,0	1,9	1,7	2,1	1,8	2,1	3,3	3,2	3,1	2,6	2,2	2,0	4,8	I. INGRESOS TRIBUTARIOS
1. Impuesto a la Renta	0,9	1,0	0,9	1,0	0,8	1,1	1,6	1,6	1,6	0,9	1,1	1,1	1,3	1. Impuesto a la Renta
- Personas Naturales	0,5	0,5	0,4	0,5	0,4	0,5	1,1	1,1	0,8	0,6	0,5	0,6	0,8	- Personas Naturales
- Personas Jurídicas	0,3	0,4	0,4	0,5	0,4	0,6	0,3	0,3	0,7	0,3	0,4	0,4	0,4	- Personas Jurídicas
- Regularización	0,1	0,1	0,1	0,0	0,0	0,0	0,2	0,2	0,0	0,0	0,2	0,2	0,2	- Regularización
2. Impuesto a la Importación	0,0	0,0	0,0	0,0	0,0	0,0	0,0	0,0	0,0	0,0	0,0	0,0	0,0	2. Impuesto a la Importación
3. Impuesto General a las Ventas	1,8	0,7	0,7	0,9	0,7	0,8	0,0	0,0	1,4	1,5	0,9	0,7	1,9	3. Impuesto General a las Ventas
- Operaciones Internas	1,8	0,7	0,7	0,9	0,7	0,8	0,0	0,0	1,4	1,5	0,9	0,7	1,9	- Operaciones Internas
- Operaciones Externas	0,0	0,0	0,0	0,0	0,0	0,0	0,0	0,0	0,0	0,0	0,0	0,0	0,0	- Operaciones Externas
4. Impuesto Selectivo al Consumo	0,0	0,0	0,0	0,0	0,0	0,0	0,9	0,8	0,0	0,0	0,0	0,0	0,0	4. Impuesto Selectivo al Consumo
5. Otros Ingresos Tributarios	0,2	0,2	0,2	0,2	0,2	0,2	0,8	0,8	0,2	0,2	0,3	0,2	1,5	5. Otros Ingresos Tributarios
II. INGRESOS NO TRIBUTARIOS	0,4	0,2	0,2	0,1	0,2	0,3	0,1	0,1	0,4	0,4	0,0	0,6	0,1	II. INGRESOS NO TRIBUTARIOS
TOTAL	3,4	2,1	1,8	2,1	2,0	2,4	3,3	3,3	3,5	3,0	2,2	2,6	4,8	TOTAL

1/ Cifras preliminares.

Fuente: SUNAT.

Elaboración: BCRP, Sucursal Huancayo. Departamento de Estudios Económicos.

ANEXO 6

HUANCAVELICA: GASTOS NO FINANCIEROS DEL GOBIERNO NACIONAL 1/
(Millones de nuevos soles)

	2013								2014					
	MAY	JUN	JUL	AGO	SET	OCT	NOV	DIC	ENE	FEB	MAR	ABR	MAY	
GASTOS NO FINANCIEROS	37,2	46,9	19,5	73,5	29,1	41,9	32,1	92,5	23,6	38,7	22,5	54,1	36,8	GASTOS NO FINANCIEROS
a. GASTOS CORRIENTES	32,8	39,5	12,0	66,9	26,5	30,3	18,6	50,8	23,2	28,7	19,0	48,0	26,8	a. GASTOS CORRIENTES
1. Personal y obligaciones sociales	3,1	3,2	3,5	2,7	2,8	2,9	2,9	4,0	5,4	4,8	5,2	5,4	5,4	1. Personal y obligaciones sociales
2. Pensiones y prestaciones sociales	1,1	1,2	2,0	1,3	2,2	1,6	1,5	2,3	1,3	1,1	1,3	1,4	1,2	2. Pensiones y prestaciones sociales
3. Bienes y servicios	9,6	11,0	5,7	51,7	8,5	7,6	7,0	12,6	3,2	5,3	5,4	21,8	6,6	3. Bienes y servicios
4. Donaciones y transferencias	3,4	4,2	0,0	2,7	7,6	4,4	0,9	0,1	1,9	5,0	4,6	6,0	1,8	4. Donaciones y transferencias
5. Otros gastos	15,6	20,0	0,8	8,5	5,4	13,7	6,4	31,7	11,3	12,5	2,5	13,4	11,8	5. Otros gastos
b. GASTOS DE CAPITAL	4,3	7,4	7,4	6,6	2,6	11,6	13,4	41,7	0,4	10,0	3,6	6,1	10,0	b. GASTOS DE CAPITAL
1. Adquisición de activos no financieros	3,5	7,4	5,4	5,7	2,5	6,7	2,6	22,2	0,4	10,0	3,6	6,1	9,2	1. Adquisición de activos no financieros
2. Donaciones y transferencias	0,8	0,0	1,6	0,8	0,0	4,9	0,0	2,3	0,0	0,0	0,0	0,0	0,7	2. Donaciones y transferencias
3. Otros gastos de capital	0,0	0,0	0,4	0,0	0,1	0,0	10,8	17,2	0,0	0,0	0,0	0,0	0,0	3. Otros gastos de capital

1/ Información actualizada al 30 de junio de 2014.

Fuente: Ministerio de Economía y Finanzas.

Elaboración: BCRP, Sucursal Huancayo. Departamento de Estudios Económicos.



ANEXO 7

HUANCAVELICA: GASTOS NO FINANCIEROS DEL GOBIERNO REGIONAL 1/
(Millones de nuevos soles)

	2013								2014					
	MAY	JUN	JUL	AGO	SET	OCT	NOV	DIC	ENE	FEB	MAR	ABR	MAY	
GASTOS NO FINANCIEROS	76,8	77,8	67,6	46,1	52,4	58,1	54,5	124,5	34,6	42,1	114,0	39,1	63,8	GASTOS NO FINANCIEROS
a. GASTOS CORRIENTES	39,4	39,0	41,0	30,8	33,3	36,2	34,5	88,8	29,8	32,7	41,2	35,7	39,0	a. GASTOS CORRIENTES
1. Personal y obligaciones sociales	29,5	21,9	24,9	21,3	21,6	21,7	23,5	33,3	26,0	23,6	23,4	24,7	24,3	1. Personal y obligaciones sociales
2. Pensiones y prestaciones sociales	1,5	1,9	1,6	1,2	1,3	1,3	1,5	2,9	1,8	1,4	1,3	1,3	1,3	2. Pensiones y prestaciones sociales
3. Bienes y servicios	8,3	15,1	14,5	8,3	10,4	13,2	9,4	51,9	2,0	6,9	16,3	9,1	13,3	3. Bienes y servicios
4. Donaciones y transferencias	0,0	0,0	0,0	0,0	0,0	0,0	0,0	0,0	0,0	0,0	0,0	0,0	0,0	4. Donaciones y transferencias
5. Otros gastos	0,1	0,1	0,1	0,1	0,0	0,1	0,1	0,8	0,0	0,7	0,3	0,6	0,1	5. Otros gastos
b. GASTOS DE CAPITAL	37,3	38,7	26,5	15,2	19,1	21,9	19,9	35,7	4,8	9,4	72,8	3,4	24,8	b. GASTOS DE CAPITAL
1. Adquisición de activos no financieros	15,4	19,4	26,5	15,2	21,6	21,9	19,9	35,7	4,8	9,4	68,1	3,4	16,6	1. Adquisición de activos no financieros
2. Donaciones y transferencias	21,9	19,4	0,0	0,0	-2,5	0,0	0,0	0,0	0,0	0,0	4,7	0,0	8,2	2. Donaciones y transferencias
3. Otros gastos de capital	0,0	0,0	0,0	0,0	0,0	0,0	0,0	0,0	0,0	0,0	0,0	0,0	0,0	3. Otros gastos de capital

1/ Información actualizada al 30 de junio de 2014.

Fuente: Ministerio de Economía y Finanzas.

Elaboración: BCRP, Sucursal Huancayo. Departamento de Estudios Económicos.



ANEXO 8

HUANCAVELICA: GASTOS NO FINANCIEROS DE GOBIERNOS LOCALES 1/
(Millones de nuevos soles)

	2013								2014					
	MAY	JUN	JUL	AGO	SET	OCT	NOV	DIC	ENE	FEB	MAR	ABR	MAY	
GASTOS NO FINANCIEROS	38,7	34,0	74,3	30,4	37,3	41,7	43,5	114,4	11,2	20,6	33,7	41,5	41,1	GASTOS NO FINANCIEROS
a. GASTOS CORRIENTES	13,9	11,2	13,5	12,3	12,5	13,5	13,2	19,9	6,6	9,8	12,4	12,7	12,5	a. GASTOS CORRIENTES
1. Personal y obligaciones sociales	2,4	2,1	2,9	2,5	2,1	2,7	2,2	3,1	2,8	2,4	2,9	2,5	2,2	1. Personal y obligaciones sociales
2. Pensiones y prestaciones sociales	1,4	1,0	1,3	1,6	1,4	1,9	1,3	2,5	0,1	0,3	1,1	0,6	1,2	2. Pensiones y prestaciones sociales
3. Bienes y servicios	8,3	6,5	7,9	6,7	7,4	6,3	6,6	11,0	3,3	6,2	7,7	7,9	7,6	3. Bienes y servicios
4. Donaciones y transferencias	1,7	1,5	1,3	1,3	1,6	2,5	3,0	3,2	0,3	0,7	0,6	1,5	1,4	4. Donaciones y transferencias
5. Otros gastos	0,2	0,2	0,1	0,1	0,1	0,1	0,1	0,0	0,1	0,2	0,2	0,0	0,1	5. Otros gastos
b. GASTOS DE CAPITAL	24,8	22,8	60,9	18,1	24,8	28,2	30,3	94,5	4,5	10,8	21,3	28,9	28,6	b. GASTOS DE CAPITAL
1. Adquisición de activos no financieros	24,5	22,3	60,9	17,9	24,6	27,5	30,3	94,2	4,5	10,5	21,1	28,3	28,4	1. Adquisición de activos no financieros
2. Donaciones y transferencias	0,3	0,5	0,0	0,1	0,2	0,7	0,0	0,2	0,0	0,3	0,2	0,6	0,1	2. Donaciones y transferencias
3. Otros gastos de capital	0,0	0,0	0,0	0,1	0,0	0,0	0,0	0,1	0,0	0,0	0,0	0,0	0,0	3. Otros gastos de capital

1/ Información actualizada al 30 de junio de 2014.

Fuente: Ministerio de Economía y Finanzas.

Elaboración: BCRP, Sucursal Huancayo. Departamento de Estudios Económicos.



ANEXO 9

HUANCAVELICA: MOROSIDAD DEL SISTEMA FINANCIERO
(En porcentajes)

ENTIDADES FINANCIERAS	2013								2014					ENTIDADES FINANCIERAS
	MAY	JUN	JUL	AGO	SET	OCT	NOV	DIC	ENE	FEB	MAR	ABR	MAY 1/	
I. BANCA MULTIPLE	2,8	3,1	0,9	1,2	1,2	1,0	1,5	1,6	0,9	1,1	1,5	1,3	1,3	I. BANCA MULTIPLE
II. INSTITUCIONES NO BANCARIAS														II. INSTITUCIONES NO BANCARIAS
Empresas Financieras	1,6	1,9	1,8	1,7	1,8	1,5	1,2	1,3	1,2	1,4	1,6	1,6	1,6	Empresas Financieras
Cajas Municipales	3,1	2,8	2,8	3,0	2,8	2,8	2,8	2,7	2,7	2,8	2,7	2,7	2,8	Cajas Municipales
Cajas Rurales	12,7	13,8	12,9	14,2	16,0	18,4	18,4	18,3	17,2	18,8	15,2	15,2	15,1	Cajas Rurales
Edpymes	-	-	-	-	-	-	-	-	-	-	-	-	-	Edpymes
III. ENTIDADES ESTATALES														III. ENTIDADES ESTATALES
Banco de la Nación 2/	1,1	1,1	1,1	1,2	1,2	1,1	1,2	1,1	1,1	1,2	1,2	1,2	1,2	Banco de la Nación 2/
Total	2,7	2,7	2,4	2,5	2,5	2,4	2,3	2,3	2,1	2,3	2,3	2,2	2,2	Total

1/ Cifras preliminares.

2/ Sólo considera los créditos de consumo e hipotecario

Fuente: SBS

Elaboración: BCRP, Sucursal Huancayo. Departamento de Estudios Económicos.