

BANCO CENTRAL DE RESERVA DEL PERÚ
SUCURSAL HUANCAYO



HUANCAVELICA: Síntesis de Actividad Económica
Abril 2014¹

Departamento de Estudios Económicos

El Banco Central de Reserva del Perú (BCRP) ha considerado presentar un conjunto de indicadores sectoriales de actividad económica con la finalidad de poder realizar el seguimiento del desempeño de la economía departamental. Para el sector real, se ha utilizado el Valor Bruto de Producción a precios del año 2007 para los sectores disponibles. Cabe señalar que a partir de enero 2014, el Instituto Nacional de Estadística (INEI) ha realizado el cambio de año base (de 1994 a 2007) para la construcción del Producto Bruto Interno (PBI) nacional, estando en elaboración la desagregación departamental. En la medida que se publique referida información, el BCRP volvería a elaborar para cada departamento un indicador agregado de actividad económica.

¹ En el presente informe participaron Francisco Callupe Casaño y Sergio Carrasco Mamani.

ÍNDICE

	<i>Página</i>
RESUMEN EJECUTIVO.....	3
I. ACTIVIDAD PRODUCTIVA.....	5
1. Actividad primaria.....	5
1.1 Sector agropecuario.....	5
1.2 Sector minería.....	6
2. Otros indicadores sectoriales.....	7
2.1 Sector construcción.....	7
2.2 Arribos a los establecimientos de hospedaje.....	8
II. ASPECTOS LABORALES.....	9
1. Empleo.....	9
III. SECTOR EXTERNO.....	9
1. Exportaciones.....	9
IV. CRÉDITO Y DEPÓSITOS.....	11
1. Crédito del sistema financiero.....	11
2. Depósitos en el sistema financiero.....	12
V. FINANZAS PÚBLICAS.....	14
1. Consumo público.....	14
2. Inversión pública.....	14
VI. ANEXOS.....	16



RESUMEN EJECUTIVO

Principales hechos de importancia

- El sector agropecuario mostró una contracción de 4,8 por ciento, mientras que el sector minero creció en 14,5 por ciento en el cuarto mes del año.
- En cuanto a los otros indicadores de la actividad económica en la región, destaca el crecimiento en abril de la construcción (57,9 por ciento), de los arribos a los establecimientos de hospedaje (2,1 por ciento), del crédito directo total (17,8 por ciento) y de la inversión pública (1,5 por ciento). Por el contrario, disminuyó el empleo formal urbano (-5,4 por ciento) por menor contratación de las actividades de servicios.

Actividad primaria

- El **sector agropecuario** cayó 4,8 por ciento interanual en abril, explicado por disminuciones en la producción de papa (-7,7 por ciento), arveja grano verde (-10,8 por ciento), olluco (-14,6 por ciento), haba grano verde (-20,4 por ciento) y lana de ovino (-43,3 por ciento), debido a los problemas climáticos adversos, como sol intenso y granizadas en algunas localidades, además por retraso de lluvias en las zonas alto andinas.
- La **actividad minera** creció 14,5 ciento interanual por mayores extracciones de cobre (33,1 por ciento), plomo (24,4 por ciento) y zinc (7,7 por ciento).

Otros indicadores de actividad económica

- En abril, los **despachos de cemento** se incrementaron en 57,9 por ciento respecto a similar mes del 2013, debido a mayores ejecuciones de la inversión pública por parte del Gobierno Central.
- Los **arribos a los establecimientos de hospedaje** aumentaron en el mes 2,1 por ciento interanual, por la mayor afluencia de turistas nacionales (2,3 por ciento), pese a disminuir el arribo de extranjeros (-31,3 por ciento).
- El **empleo formal** en las empresas de más de 10 trabajadores en la ciudad de Huancavelica disminuyó 5,4 por ciento en abril, debido a la menor contratación por parte de las empresas de servicios (-3,8 por ciento), no obstante a aumentar las relacionadas a las actividades de comercio (24,6 por ciento). De otro lado, en cuanto al periodo enero – abril, la captación de empleo disminuyó 4,8 por ciento.
- El **crédito directo total** en la región (S/. 201,0 millones) creció 17,8 por ciento en abril, en términos nominales, con respecto a igual mes del año 2013. De otro lado, los **créditos de consumo e hipotecario** registraron crecimientos de 15,9 y 0,3 por ciento, respectivamente.
- Por su parte, la **inversión pública** (S/. 37,7 millones) creció en 1,5 por ciento, en términos reales, por mayores ejecuciones por parte del Gobierno Central como de las municipalidades. En cuanto a los proyectos de inversión pública que destacaron por su mayor desembolso en el mes fueron: Mejoramiento de la capacidad resolutive de los servicios de salud para brindar atención integral a las mujeres, niños y niñas menores de 3 años (S/. 2,0 millones); Mejoramiento y ampliación del camino vecinal Pampas – Acraqua (tramo Chalampampa - Dos de Mayo) en la provincia de Tayacaja (S/. 1,7 millones); Mejoramiento del servicio educativo en la institución educativa N° 36218 en la provincia de Angaraes (S/. 1,4 millones); Mejoramiento y ampliación del servicio de agua potable y alcantarillado en la provincia de Huaytará (S/. 1,0 millones) y,



Ampliación y mejoramiento del sistema de agua potable y alcantarillado en la provincia de Tayacaja (S/. 0,7 millones).

CUADRO N° 1
OTROS INDICADORES DE ACTIVIDAD ECONÓMICA
 (Variación % respecto a similar mes del año anterior)

	Nov.13	Dic.13	Ene.14	Feb.14	Mar.14	Abr.14
Despachos de cemento 1/	↑ 51,1	↑ 16,0	↑ 66,0	↑ 60,9	↑ 27,6	↑ 57,9
Arribos a los establec. de hospedaje	↓ -9,4	↓ -15,8	↓ -18,0	↓ -14,3	↓ -15,9	↑ 2,1
Empleo formal urbano 2/	↑ 12,9	↑ 14,2	↓ -8,4	↑ 3,8	↓ -8,7	↓ -5,4
Crédito total 3/	↑ 19,5	↑ 20,6	↑ 20,6	↑ 19,7	↑ 19,7	↑ 17,8
Crédito de consumo 3/	↑ 14,5	↑ 16,1	↑ 16,7	↑ 15,7	↑ 16,3	↑ 15,9
Crédito hipotecario 3/	↑ 3,2	↑ 4,0	↑ 4,2	↑ 4,3	↑ 0,8	↑ 0,3
Inversión pública 1/	↓ -15,4	↓ -22,1	↓ -34,0	↓ -31,9	↑ 95,1	↑ 1,5

1/ En términos reales.

2/ En empresas de 10 a más trabajadores situadas en la ciudad de Huancavelica.

3/ En términos nominales.

Fuentes: BCRP - Sucursal Huancayo, UNACEM, MINCETUR, MTPE, SBS y MEF.

I. ACTIVIDAD PRODUCTIVA

1. Actividad primaria

1.1 Sector agropecuario

- La actividad agropecuaria cayó 4,8 por ciento en el cuarto mes del año, por la menor producción agrícola (-7,6 por ciento), aunque fue contrarrestada parcialmente por la mayor producción pecuaria (4,9 por ciento). En el periodo enero – abril, el sector registró una disminución de 3,3 por ciento.

CUADRO N° 2
SECTOR AGROPECUARIO 1/
(Miles de toneladas)

Subsectores	Estructura Porcentual 2012 2/	Abril			Enero - Abril				
		2013	2014	Var.%	Contribución al crecimiento 3/	2013	2014	Var.%	Contribución al crecimiento 3/
AGRÍCOLA	75.5			-7.6	-5.9			-5.0	-3.2
Orientada al mercado externo y agroindustria 2/	0.5			38.7	0.2			19.6	0.1
Palta	0,2	154	155	0,7	0,0	323	324	0,3	0,0
Quinua	0,2	1	12	1174,7	0,0	2	13	578,8	0,0
Orientado al mercado interno 2/	75.0			-7.9	-6.1			-5.2	-3.3
Papa	35,1	39 367	36 340	-7,7	-3,3	84 964	80 047	-5,8	-2,0
Maíz amiláceo	8,9	951	943	-0,9	0,0	1 544	1 448	-6,2	-0,1
Alfalfa	4,9	12 789	12 614	-1,4	0,0	52 419	51 882	-1,0	-0,1
Arveja grano verde	4,4	3 684	3 285	-10,8	-0,8	10 166	9 493	-6,6	-0,5
Cebada grano	4,2	598	667	11,7	0,1	598	667	11,7	0,0
Frijol grano seco	4,1	327	414	26,6	0,4	350	440	25,7	0,2
Haba grano seco	2,9	505	489	-3,2	0,0	653	618	-5,3	0,0
Arveja grano seco	2,1	130	132	1,8	0,0	270	257	-4,9	0,0
Olluco	1,7	3 013	2 571	-14,6	-0,5	4 661	4 331	-7,1	-0,1
Trigo	1,4	-	-	0,0	0,0	3	3	-6,3	0,0
Haba grano verde	1,0	1 674	1 333	-20,4	-0,4	3 685	2 998	-18,6	-0,3
Maíz choclo	0,7	877	826	-5,8	-0,1	2 625	3 168	20,7	0,3
PECUARIO	24.5			4.9	1.1			-0.2	-0.1
Carne de Vacuno 4/	7,4	380	385	1,5	0,1	1 390	1 419	2,1	0,2
Leche Vacuno	5,5	1 632	2 029	24,4	0,8	7 755	7 642	-1,5	-0,1
Carne de Ovino 4/	4,1	134	138	3,6	0,1	517	549	6,2	0,3
Carne de Porcino 4/	1,8	94	109	15,4	0,2	451	469	4,2	0,1
Lana de ovino	0,6	34	19	-43,3	-2,7	419	276	-34,1	-2,9
SECTOR AGROPECUARIO	100.0			-4.8	-4.8			-3.3	-3.3

1/ Cifras preliminares.

2/ A precios de 2007.

3/ En base a la estructura porcentual de similar periodo de 2013.

4/ Peso neto.

Fuente: Ministerio de Agricultura y Riego.

Elaboración: BCRP, Sucursal Huancayo. Departamento de Estudios Económicos.

- El subsector agrícola se contrajo en abril, por la menor producción con destino al mercado interno (-7,9 por ciento), contrarrestado parcialmente por la parte orientada a la exportación y agroindustria (38,7 por ciento). En el caso del primer grupo, disminuyó la producción de papa (-7,7 por ciento), arveja grano verde (-10,8 por ciento), olluco (-14,6 por ciento) y haba grano verde (-20,4 por ciento), debido a los problemas climáticos adversos, como sol intenso y granizadas en algunas localidades, lo que devino en menores rendimientos y pérdidas de áreas cultivadas. Este hecho influyó en la contracción del sector en lo que va del año (-5,0 por ciento).
- Respecto a la producción pecuaria, creció 4,9 por ciento en el mes, principalmente por la mayor producción de carnes de vacuno y porcino (1,5 y 15,4 por ciento, respectivamente), además de



leche de vacuno (24,4 por ciento). Lo anterior contrarrestó la disminución de lana de ovino (-43,3 por ciento), toda vez que algunos productores ganaderos han suspendido las actividades de esquila, por las bajas temperaturas en las zonas altoandinas (provincias de Huaytará y Castrovirreyna) con la finalidad de contrarrestar la tasa de mortalidad del ganado. En cuanto al periodo acumulado, enero – abril, el sub sector disminuyó 0,2 por ciento, por menor producción de lana de ovino y leche de vacuno (-34,1 y -1,5 por ciento respectivamente).

- En cuanto a participación en el VBP agropecuario en abril, los cultivos como papa, arveja grano verde, alfalfa, olluco, maíz amiláceo y haba grano verde, además de carne de vacuno y ovino, representaron un 66,6 por ciento del total departamental.
- En cuanto al avance de siembras, correspondiente a la actual campaña agrícola (2013 - 2014), se ha instalado un total de 90,5 mil hectáreas, menor en 2,8 por ciento respecto de similar lapso de la campaña anterior ante el retraso de las precipitaciones pluviales. Las menores siembras se registraron principalmente en papa (-11,9 por ciento), arveja grano seco (-20,3 por ciento), avena grano (-52,1 por ciento) y frijol grano seco (-1,9 por ciento).

CUADRO N° 3
SUPERFICIE SEMBRADA 1/
(Hectáreas)

	Campaña agrícola 2/		Variación	
	2012/2013	2013/2014	Absoluta	Porcentual
CULTIVOS TRANSITORIOS	93 049	90 457	-2 592	-2,8
Arveja grano seco	4 079	3 251	- 828	-20,3
Arveja grano verde	4 481	4 753	272	6,1
Avena grano	602	288	- 314	-52,1
Cebada grano	17 602	18 288	686	3,9
Frijol grano seco	5 109	5 011	- 98	-1,9
Haba grano seco	5 847	6 662	815	13,9
Haba grano verde	1 956	2 161	205	10,5
Maíz amarillo duro	251	287	36	14,3
Maíz amiláceo	18 360	18 674	314	1,7
Maíz choclo	571	493	- 78	-13,6
Olluco	1 983	2 323	341	17,2
Papa	23 453	20 670	-2 783	-11,9
Trigo	4 641	4 734	93	2,0
Otros	4 115	2 862	-1 253	-30,5
TOTAL	93 049	90 457	-2 592	-2,8

1/ Cifras preliminares.

2/ De agosto a abril.

Fuente: Dirección Regional de Agricultura de Huancavelica.

Elaboración: BCRP, Sucursal Huancayo. Departamento de Estudios Económicos.

1.2 Sector minería

- La producción minera creció 14,5 por ciento en abril, debido a la mayor producción en cobre (33,1 por ciento), plomo (24,4 por ciento) y zinc (7,7 por ciento). En lo que va del año, el sector creció 7,7 por ciento, explicado por la mayor producción de los minerales antes mencionados, ante el reinicio de operaciones de la minera Caudalosa desde mediados del año pasado.
- En cuanto a participación en el Valor Bruto de Producción (VBP) minero acumulado, destacó el cobre con 47,3 por ciento. Al respecto, la empresa Doe Run Perú explota más del 90 por ciento del total extraído.

CUADRO N° 4
SECTOR MINERÍA 1/
(Variación % real respecto a similar periodo del año anterior)

Mineral	Estructura Porcentual 2012 2/	Abril			Enero - Abril				
		2013	2014	Var.%	Contribución 3/	2013	2014	Var.%	Contribución 3/
Cobre (TMF)	50,2	1 530	2 037	33,1	15,6	6 447	6 698	3,9	1,9
Plata (Onzas troy)	33,6	513 236	471 679	-8,1	-2,8	2 084 933	1 798 740	-13,7	-4,8
Zinc (TMF)	6,0	775	834	7,7	0,7	2 582	4 373	69,4	5,4
Plomo (TMF)	5,7	722	899	24,4	1,8	2 654	5 295	99,5	6,5
Oro (Onzas troy)	4,5	516	310	-39,9	-0,8	1 999	610	-69,5	-1,3
SECTOR MINERÍA 2/	100,0			14,5	14,5			7,7	7,7

1/ Cifras preliminares.

2/ A precios de 2007.

3/ En base a la estructura porcentual de similar periodo de 2013.

Fuente: Ministerio de Energía y Minas.

Elaboración: BCRP, Sucursal Huancayo. Departamento de Estudios Económicos.

GRÁFICO N° 1
CRECIMIENTO DE LA PRODUCCIÓN MINERA
(Variación % real respecto a similar mes del año anterior)

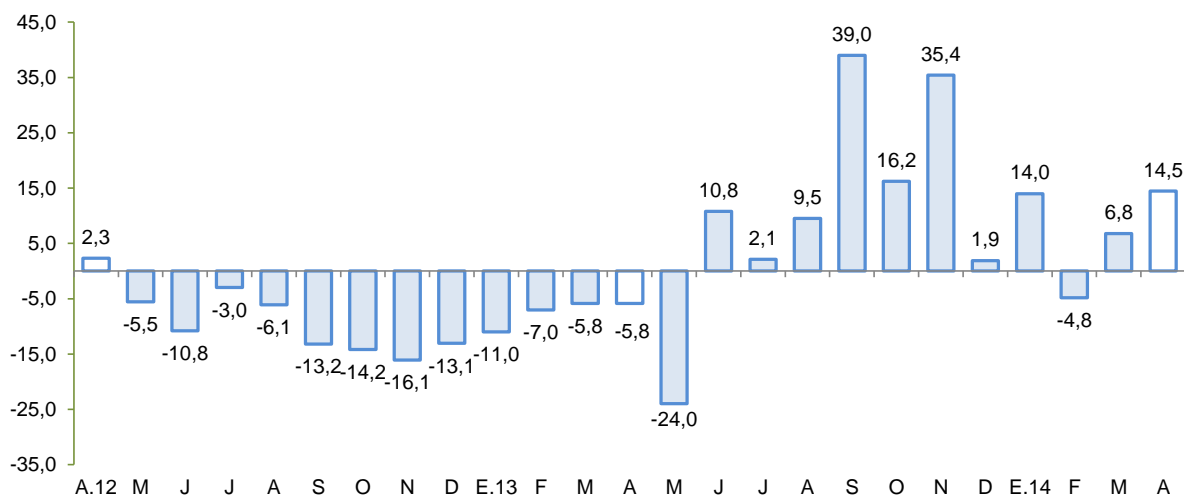

Fuente: MINEM.

Elaboración: BCRP, Sucursal Huancayo, Departamento de Estudios Económicos.

2. Otros indicadores sectoriales

2.1 Sector construcción

- Los despachos de cemento continuaron en la senda positiva, registrando un crecimiento de 57,9 por ciento en abril y de 51,3 por ciento en el periodo acumulado entre enero y abril, debido a una mayor ejecución del Gobierno Central, aunque también incidió un efecto base, toda vez que en los primeros meses del año pasado se registraron retrasos en el inicio en la ejecución de algunas obras públicas.

GRÁFICO N° 2
CRECIMIENTO DE LOS DESPACHOS DE CEMENTO
 (Variación % real respecto a similar mes del año anterior)

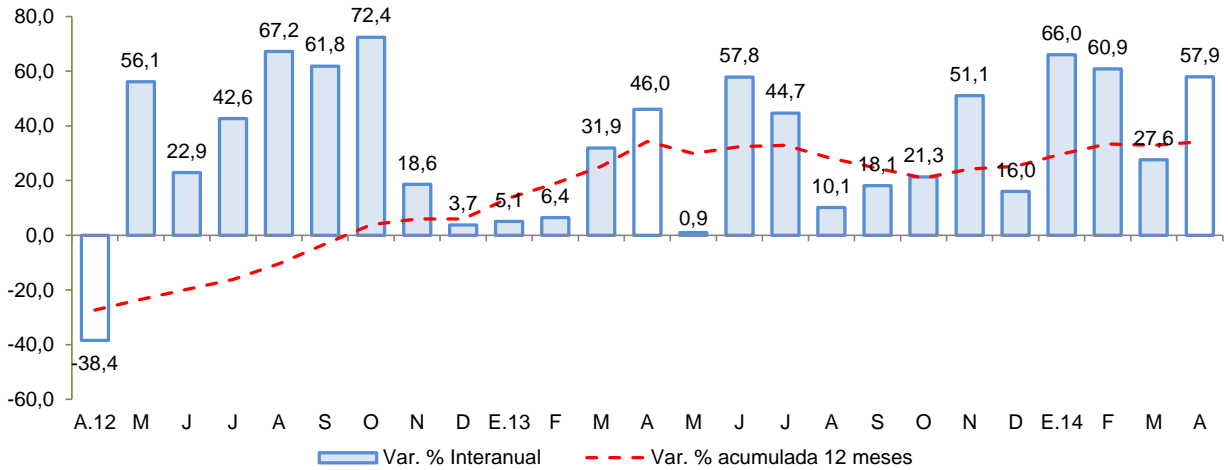

Fuente: BCRP, Sucursal Huancayo en base a información de UNACEM S.A.A.

2.2 Arribos a los establecimientos de hospedaje

- En abril, el número de arribos a los establecimientos de hospedaje (11,5 mil) en la región aumentó en 2,1 por ciento interanual, por la mayor afluencia de visitantes nacionales (2,3 por ciento), hecho que contrarrestó la disminución de los extranjeros (-31,3 por ciento).
- Entre enero y abril, los arribos cayeron en 11,5 por ciento, por menores visitas de turistas nacionales y extranjeros (-11,4 y -43,9 por ciento, respectivamente). Al respecto, influyeron los fenómenos climáticos adversos que restringieron el tránsito vehicular entre Huancayo y Huancavelica entre fines de enero y la tercera semana de marzo pasado.

GRÁFICO N° 3
CRECIMIENTO DE ARRIBOS A ESTABLECIMIENTOS DE HOSPEDAJE
 (Variación %)

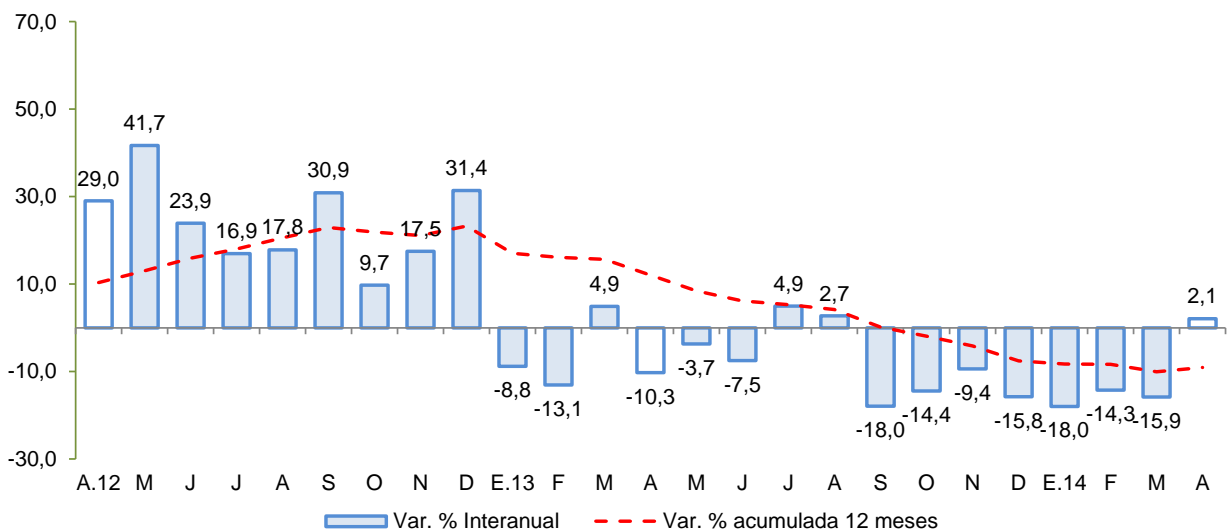

Fuente: Encuesta Mensual a Establecimientos de Hospedaje Temporal – MINCETUR.



II. ASPECTOS LABORALES

1. Empleo

- El empleo en la ciudad de Huancavelica, en empresas privadas formales de 10 a más trabajadores, disminuyó 5,4 por ciento en abril, y en 4,8 por ciento en lo que va del año. La disminución en el cuarto mes del año se debió principalmente a la menor captación laboral de las actividades de servicios (-3,8 por ciento), no obstante a incrementarse en las actividades de comercio (24,6 por ciento).

CUADRO N° 5
CIUDAD DE HUANCAVELICA: ÍNDICE MENSUAL DE EMPLEO EN EMPRESAS PRIVADAS FORMALES DE 10 Y MÁS TRABAJADORES POR RAMA DE ACTIVIDAD ECONÓMICA 1/
 (Octubre 2010=100)

	Abril			Enero - Abril		
	2013	2014	Var. %	2013	2014	Var. %
Extractiva 2/	100,0	-	-	100,0	122,2	22,2
Industria manufacturera	-	-	-	-	-	-
Comercio	109,1	135,9	24,6	104,5	142,6	36,4
Trasporte, almacenes y comunicaciones	-	-	-	-	-	-
Servicios 3/	78,8	75,9	-3,8	75,3	70,2	-6,7
Total	80,3	76,0	-5,4	76,8	73,1	-4,8

Nota: La Información correspondiente al primer día de cada mes.

1/ Cifras preliminares.

2/ Conformada por las subramas agricultura, pesca y minería.

3/ Conformada por las subramas servicios prestados a empresas, restaurantes y hoteles, establecimientos financieros enseñanza, servicios sociales y comunales; y electricidad, gas y agua.

Fuente: MTPE - Encuesta Nacional de Variación del Empleo (ENVME).

Elaboración: BCRP, Sucursal Huancayo. Departamento de Estudios Económicos.

GRÁFICO N° 4
CIUDAD DE HUANCAVELICA: EMPLEO FORMAL URBANO EN EMPRESAS DE 10 A MÁS TRABAJADORES
 (Variación % respecto a similar mes del año anterior)

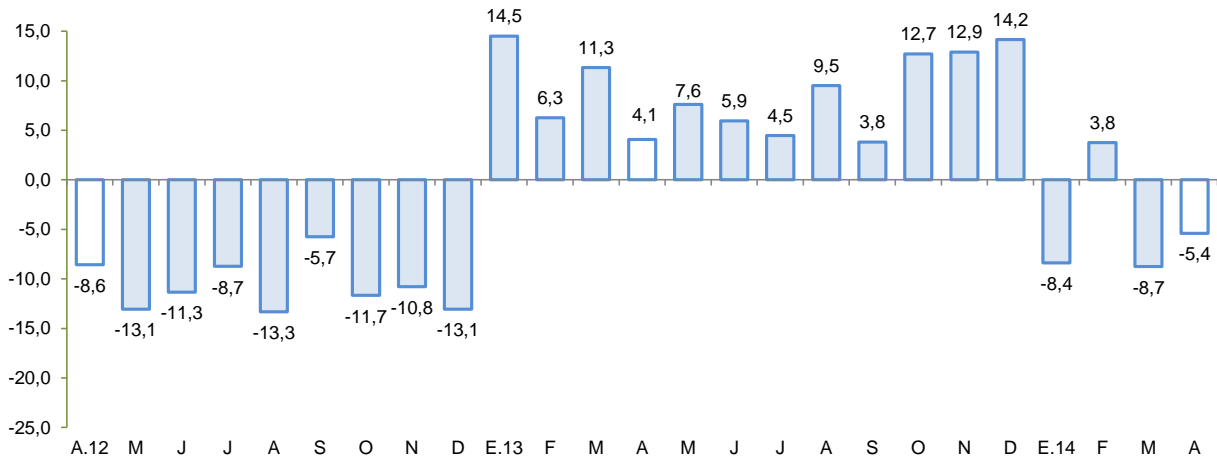

Fuente: Ministerio de Trabajo y Promoción del Empleo.

III. SECTOR EXTERNO

1. Exportaciones

- En abril, las exportaciones de Huancavelica totalizaron US\$ 271 mil, cifra menor en 97,3 por ciento respecto a igual mes del pasado año, debido a las nulas exportaciones de productos

mineros, no obstante al incremento de las exportaciones no tradicionales que aumentaron en 149,3 por ciento.

CUADRO Nº 6
EXPORTACIONES POR GRUPO DE PRODUCTOS 1/
(Valor FOB en miles de US\$)

TIPO	Estructura %		Abril			Enero - Abril			
	2013	2013	2014	Var.%	Contribución 2/	2013	2014	Var. %	Contribución 2/
PRODUCTOS TRADICIONALES	98,3	9 927	83	-99,2	-98,4	50 919	29 009	-43,0	-42,7
Pesqueros	0,0	0	0	-	-	0	0	-	-
Agrícolas	1,1	82	83	0,9	-	278	588	111,6	-
Mineros	97,2	9 845	0	-100,0	-98,4	50 641	28 420	-43,9	-43,3
PRODUCTOS NO TRADICIONALES	1,7	75	188	149,3	1,1	394	541	37,3	0,3
Agropecuarios	0,1	0	0	-	-	44	0	-100,0	-
Maderas y papeles	0,0	0	0	-	-	0	0	-	-
Metal - mecánico	0,0	0	0	-	-	0	0	-	-
Minería no metálica	0,0	0	0	-	-	0	0	-	-
Pesqueros	1,5	67	148	122,3	0,8	324	491	51,4	0,3
Químicos	0,0	0	0	-	-	0	0	-	-
Sidero - metalúrgico y joyería	0,0	0	0	-	-	0	0	-	-
Textiles	0,0	8	7	-14,9	-	16	7	-58,6	-
Otros	0,1	1	33	3809,9	-	9	43	362,7	-
OTROS	0,0	0	0	-	-	0	0	-	-
TOTAL EXPORTACIONES	100,0	10 002	271	-97,3	-97,3	51 314	29 550	-42,4	-42,4

1/ Cifras preliminares.

2/ En base a la estructura de similar periodo de 2013.

Fuente: SUNAT.

Elaboración: BCRP, Sucursal Huancayo. Departamento de Estudios Económicos.

- En las exportaciones tradicionales (US\$ 83 mil), sólo se registró embarques de lana sin cardar, los que se enviaron en su totalidad a Hong Kong.
- Respecto a los productos no tradicionales, se registró ventas por US\$ 188 mil, estando principalmente conformado por embarques de trucha congelada con destino a Estados Unidos de América.
- En el periodo enero - abril, las ventas acumularon US\$ 29,6 millones, inferior en 42,4 por ciento, por menores ventas de productos tradicionales (-43,0 por ciento), principalmente mineros (-43,9 por ciento) como cobre, plata y plomo. En cuanto a los no tradicionales, el incremento de 37,3 por ciento se explicó por la expansión de productos pesqueros (51,4 por ciento) orientándose más del 66 por ciento al mercado de Estados Unidos de América. Al respecto, la empresa Peruvian Aquaculture cultiva trucha en la laguna Choclococha (4 605 msnm), localizada entre las provincias de Huaytará y Castrovirreyna.
- Entre enero y abril, los productos tradicionales tuvieron una participación preponderante (98,2 por ciento). Entre los principales países de destino resaltaron China, República de Corea y Bélgica al concentrar el 78,5 por ciento del total exportado, destacando productos como cobre con una participación de 50,2 por ciento, además de zinc y plomo, con participaciones de 29,6 y 16,3 por ciento respectivamente.

IV. CRÉDITO Y DEPÓSITOS

1. Crédito del sistema financiero

- El crédito total sumó un saldo S/. 201,0 millones, aumentando en 17,8 por ciento en abril, en términos nominales, respecto a similar mes de 2013. En las instituciones no bancarias, que canalizaron el 73,3 por ciento del crédito total, las colocaciones crecieron en 24,3 por ciento interanual. De otro lado, en la banca múltiple se observó una contracción de 0,2 por ciento. Por tipo de moneda, destacaron los depósitos en moneda nacional con una participación de 99,3 por ciento, y un crecimiento de 18,0 por ciento.

CUADRO N° 7
CRÉDITO DIRECTO DEL SISTEMA FINANCIERO
(Saldos en miles de nuevos soles)

	Estructura %		Abril		
	Abril 2014	2013	2014	Var.%	Contribución 3/
Banco de la Nación 1/	12,7	23 927	25 575	6,9	1,0
Agrobanco 2/	0,0	0	0	-	-
Banca múltiple	14,0	28 138	28 071	-0,2	0,0
Instituciones no bancarias	73,3	118 485	147 332	24,3	16,9
Financieras	22,3	36 119	44 764	23,9	5,1
Cajas Municipales	50,0	77 937	100 579	29,1	13,3
Cajas Rurales	1,0	4 429	1 989	-55,1	-1,4
TOTAL	100,0	170 551	200 978	17,8	17,8
Corporativo, gran y mediana empresa	0,7	1 006	1 344	33,5	0,2
Pequeña empresa	21,2	32 459	42 649	31,4	6,0
Microempresa	28,6	50 668	57 556	13,6	4,0
Consumo	47,1	81 746	94 742	15,9	7,6
Hipotecario	2,3	4 671	4 687	0,3	0,0
En moneda nacional	99,3	169 210	199 624	18,0	17,8
En moneda extranjera	0,7	1 341	1 354	1,0	0,0

1/ No considera los créditos a las demás empresas del sistema financiero.

2/ Sólo considera los créditos de consumo e hipotecarios.

3/ En base a la estructura porcentual de similar mes de 2013.

Fuente: Superintendencia de Banca, Seguros y AFP.

Elaboración: BCRP, Sucursal Huancayo. Departamento de Estudios Económicos.

- Según tipo de crédito, destacó el crecimiento interanual de las colocaciones corporativas y, a la gran y mediana empresa (33,5 por ciento), seguido de los créditos a la pequeña empresa (31,4 por ciento). En cuanto a participación, sobresalieron los créditos de consumo (47,1 por ciento) y a la microempresa (28,6 por ciento).

GRÁFICO Nº 5
CRECIMIENTO DEL CREDITO DIRECTO DEL SISTEMA FINANCIERO
 (Variación % respecto a similar mes del año anterior)

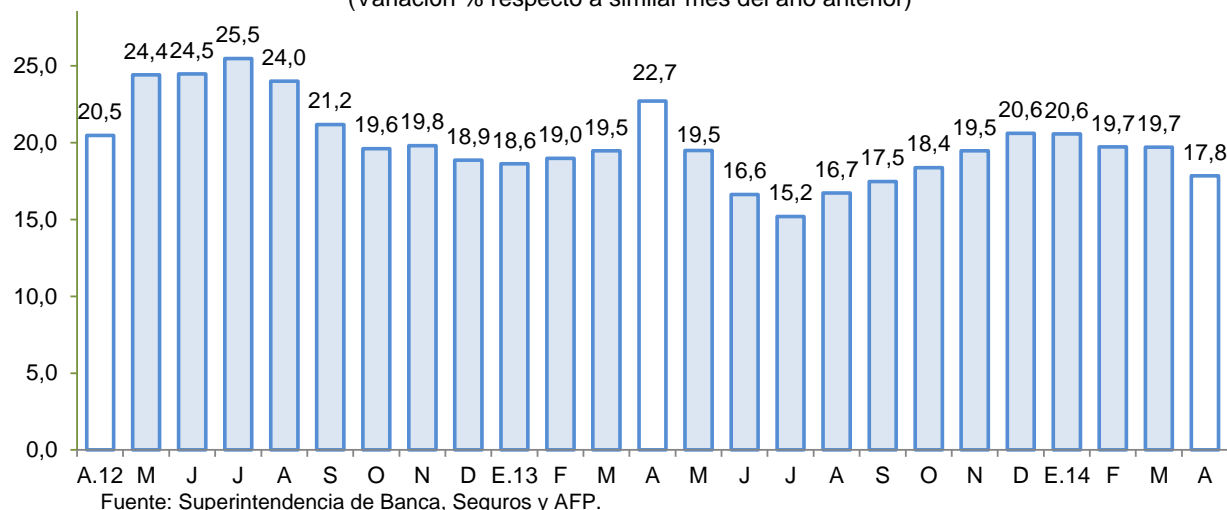

- Por su parte, la morosidad en abril fue de 2,4 por ciento, menor en 0,4 puntos porcentuales respecto al mismo mes del año pasado. Al respecto, destacó la disminución de la cartera morosa de la banca múltiple, en 1,0 puntos porcentuales, ubicándose el ratio en 1,6 por ciento.

GRÁFICO Nº 6
TASA DE MOROSIDAD DEL SISTEMA FINANCIERO 1/ 2/
 (En porcentaje)

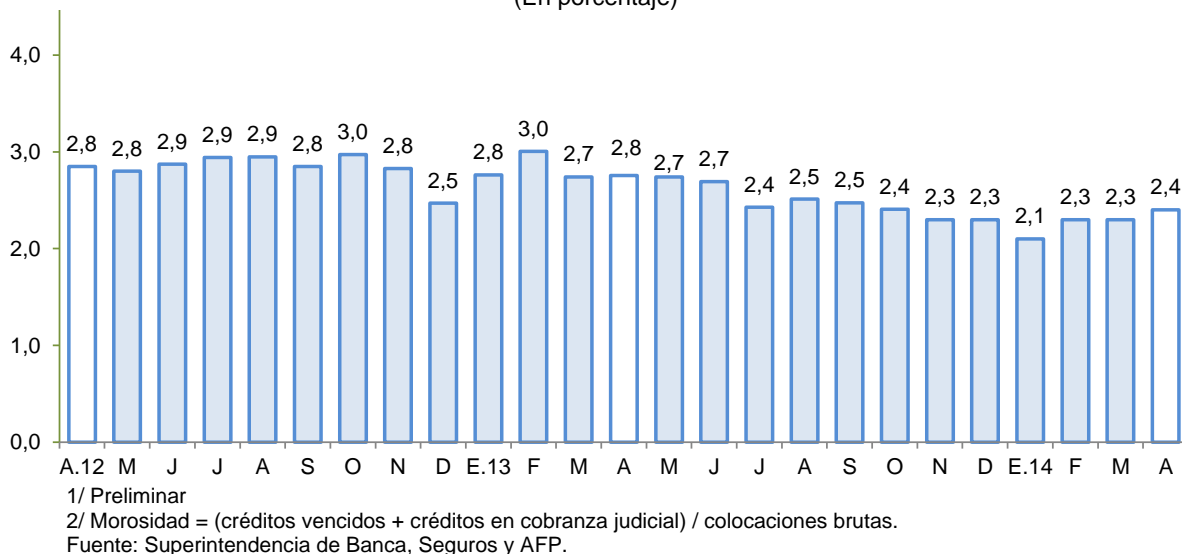

2. Depósitos en el sistema financiero

- Los depósitos en el sistema financiero (S/. 273,0 millones) aumentaron en el mes en 7,9 por ciento en términos nominales respecto a abril del año pasado, por la mayor captación de depósitos a la vista (8,1 por ciento) y de ahorro (12,4 por ciento), lo que contrarrestó la disminución de los depósitos a plazo (-1,2 por ciento). Por tipo de moneda, la expansión se registró en moneda nacional (8,0 por ciento).
- Por tipo de instituciones, los depósitos en la banca múltiple que captaron el 17,6 por ciento, aumentaron en 5,8 por ciento, mientras que las instituciones no bancarias (con 18,3 por ciento

de participación) crecieron 5,4 por ciento. Destacó el Banco de la Nación, con saldos mayores en 9,2 por ciento y un 64,1 por ciento de participación.

CUADRO Nº 8
DEPÓSITOS DEL SISTEMA FINANCIERO
(SalDOS en miles de nuevos soles)

	Estructura %		Abril		
	Abril 2014	2013	2014	Var.%	Contribución 1/
Banco de la Nación	64,1	160 258	174 955	9,2	5,8
Banca múltiple	17,6	45 411	48 027	5,8	1,0
Instituciones no bancarias	18,3	47 437	49 994	5,4	1,0
Financieras	1,8	4 156	4 817	15,9	0,3
Cajas Municipales	16,5	39 252	45 177	15,1	2,3
Cajas Rurales	0,0	4 029	0	-100,0	-1,6
TOTAL	100,0	253 106	272 976	7,9	7,9
Vista	47,5	119 851	129 570	8,1	3,8
Ahorro	35,6	86 568	97 274	12,4	4,2
Plazo	16,9	46 687	46 132	-1,2	-0,2
En moneda nacional	98,8	249 709	269 579	8,0	7,9
En moneda extranjera	1,2	3 397	3 396	0,0	0,0

1/ En base a la estructura porcentual de similar mes de 2013.

Fuente: Superintendencia de Banca, Seguros y AFP.

Elaboración: BCRP, Sucursal Huancayo. Departamento de Estudios Económicos.

GRÁFICO Nº 7
CRECIMIENTO DE LOS DEPÓSITOS DEL SISTEMA FINANCIERO
(Variación % respecto a similar mes del año anterior)

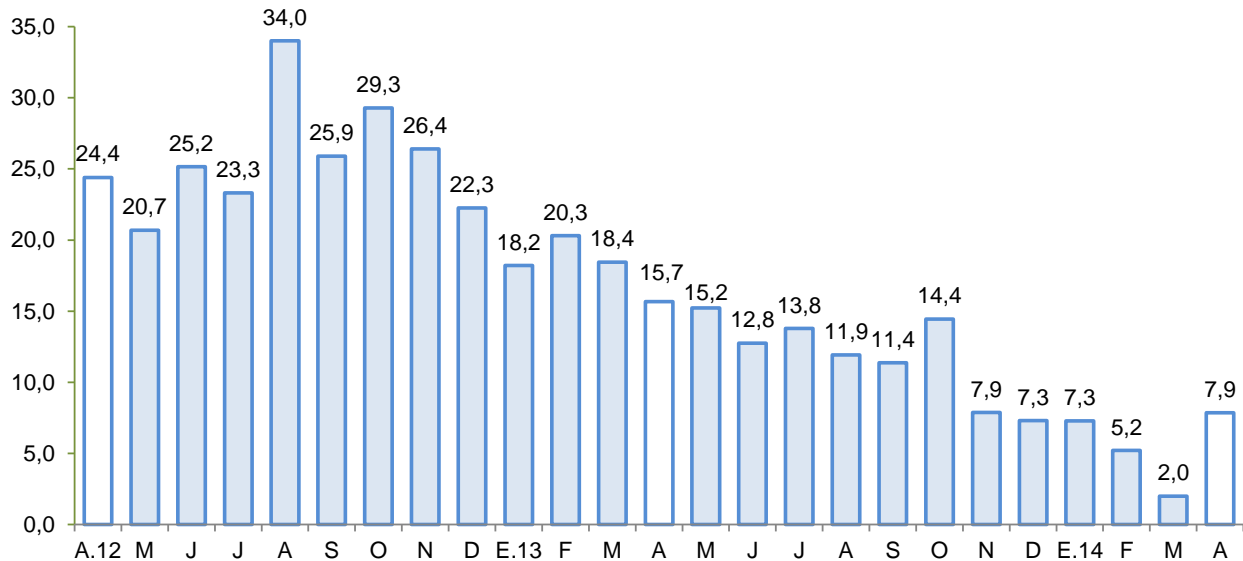

Fuente: Superintendencia de Banca, Seguros y AFP.



V. FINANZAS PÚBLICAS

1. Consumo público

- El consumo público creció 11,2 por ciento interanual en términos reales, debido a mayores gastos del Gobierno Regional (12,4 por ciento) y de los municipios (7,5 por ciento). En el Gobierno Regional, se explicó por el incremento de los desembolsos por remuneraciones (12,3 por ciento) y compra de bienes y servicios (12,7 por ciento); y en el segundo caso, se observó incrementos en los conceptos antes mencionados, del orden de 9,7 y 6,9 por ciento respectivamente.
- En el periodo acumulado enero - abril, el consumo público aumentó en 13,2 por ciento en términos reales respecto de similar periodo del 2013, por el incremento del gasto del Gobierno Regional (15,1 por ciento) como de las municipalidades (6,8 por ciento).

CUADRO Nº 9
CONSUMO PÚBLICO 1/ 2/
(Miles de nuevos soles)

	Abril			Enero - Abril		
	2013	2014	Var.% real	2013	2014	Var.% real
Gobierno Regional	29 049	33 811	12,4	110 882	132 017	15,1
Gobiernos locales	9 409	10 473	7,5	32 362	35 744	6,8
Total	38 458	44 284	11,2	143 245	167 761	13,2

1/ Información actualizada al 31 de mayo de 2014.

2/ Comprende el gasto en remuneraciones y en bienes y servicios.

Fuente: Ministerio de Economía y Finanzas.

Elaboración: BCRP, Sucursal Huancayo. Departamento de Estudios Económicos.

2. Inversión pública

- La inversión pública en Huancavelica, correspondiente a los tres niveles de gobierno, totalizó en abril S/. 37,7 millones, mayor en 1,5 por ciento respecto a similar mes del año pasado. Al respecto, la inversión se expandió a nivel del Gobierno Nacional (130,6 por ciento) como de las municipalidades (17,8 por ciento).
- En el periodo acumulado enero – abril, la inversión pública acumuló un total de S/. 170,2 millones, observando un crecimiento de 18,7 por ciento. Al respecto, el avance del Gobierno Nacional (50,6 por ciento) y Regional (70,7 por ciento), contrarrestó la disminución en los gobiernos locales (-19,4 por ciento).
- En el acumulado y por funciones, la inversión se orientó principalmente a Transporte, Agropecuaria, Saneamiento y Educación, los que en conjunto representaron el 73,0 por ciento del total invertido. Por nivel de gobierno, destacó el Gobierno Regional al ejecutar el 50,4 por ciento (S/. 85,7 millones) de la inversión total.

CUADRO Nº 10
INVERSIÓN PÚBLICA 1/ 2/
(Miles de nuevos soles)

	Abril			Enero - Abril		
	2 013	2 014	Var %real	2 013	2 014	Var %real
Gobierno Nacional	2 541	6 067	130,6	12 865	20 041	50,6
Gobierno Regional	10 197	3 397	-67,8	48 545	85 726	70,7
Gobiernos locales	23 171	28 264	17,8	77 278	64 463	-19,4
Inversión Pública	35 909	37 727	1,5	138 688	170 231	18,7

1/ Información actualizada al 31 de mayo de 2014.

2/ Comprende la adquisición de activos no financieros.

Fuente: Ministerio de Economía y Finanzas.

Elaboración: BCRP, Sucursal Huancayo. Departamento de Estudios Económicos.

GRÁFICO Nº 8
CRECIMIENTO DE LA INVERSIÓN PÚBLICA
(Variación % real acumulada 12 meses)

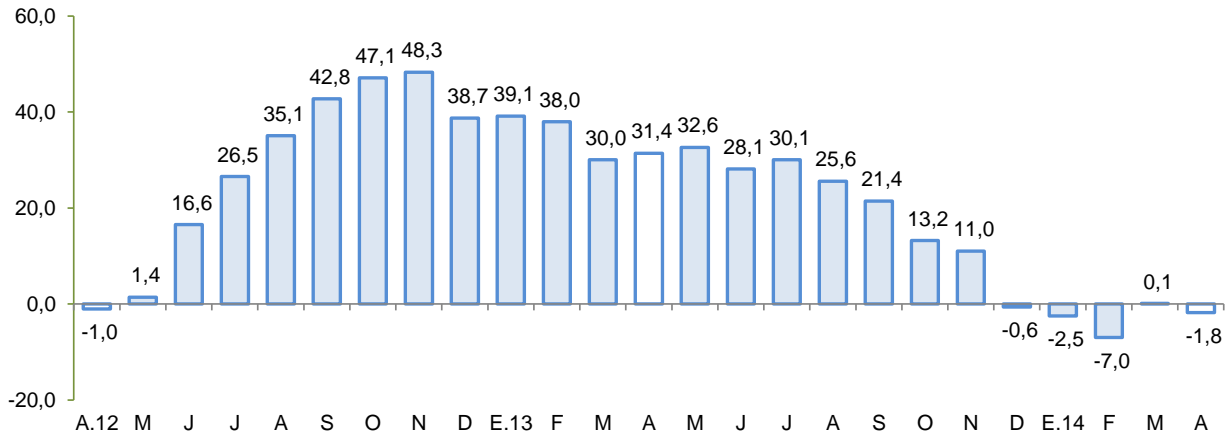

Fuente: MEF

Entre los principales proyectos que se vienen ejecutando destacan:

- Rehabilitación y mejoramiento de la carretera Huancavelica – Lircay, por el MTC, con un presupuesto de S/. 74,1 millones.
- Rehabilitación y mejoramiento de la carretera Imperial - Pampas, también a cargo del MTC y con un presupuesto de S/. 45,4 millones.
- Instalación del sistema de riego Rumichurco, en las comunidades del distrito de Yauli en la provincia de Huancavelica. El presupuesto para el año en curso es de S/. 15,8 millones y viene siendo ejecutado por el Ministerio de Agricultura y Riego.
- Rehabilitación y mejoramiento de la carretera Izcuchaca – Mayocc, a cargo del Ministerio de Transportes y Comunicaciones (MTC), con un presupuesto de S/. 100,0 millones para el 2014.

VI. ANEXOS



ANEXO 1

HUANCAVELICA: PRODUCCIÓN AGROPECUARIA 1/
(En toneladas)

PRODUCTOS	2013									2014				PRODUCTOS
	ABR	MAY	JUN	JUL	AGO	SET	OCT	NOV	DIC	ENE	FEB	MAR	ABR	
TOTAL AGRÍCOLA	71 401	133 834	97 409	56 506	38 845	25 923	17 943	17 548	20 884	24 781	36 070	41 852	66 019	TOTAL AGRÍCOLA
Alfalfa	12 789	12 954	12 866	12 709	12 494	11 891	11 866	12 770	13 452	13 241	13 100	12 927	12 614	Alfalfa
Arveja grano seco	130	2 800	2 213	259	103	271	20	7	-	-	31	94	132	Arveja grano seco
Arveja grano verde	3 684	2 153	1 457	790	561	458	149	365	455	1 426	2 664	2 117	3 285	Arveja grano verde
Cebada grano	598	7 058	11 481	4 848	1 118	290	97	39	-	-	-	-	667	Cebada grano
Frijol grano seco	327	4 578	1 726	182	386	200	66	71	7	-	9	17	414	Frijol grano seco
Haba grano seco	505	3 591	2 897	950	218	199	14	3	7	-	67	62	489	Haba grano seco
Haba grano verde	1 674	1 510	969	378	127	130	-	32	34	208	588	869	1 333	Haba grano verde
Lenteja grano seco	-	13	-	-	-	-	-	-	-	-	-	-	-	Lenteja grano seco
Maca	35	83	205	264	-	-	-	72	-	-	-	-	69	Maca
Maíz amiláceo	951	11 513	8 637	3 611	835	911	117	99	3	-	278	227	943	Maíz amiláceo
Maíz choclo	877	679	303	100	97	748	237	234	66	277	1 150	914	826	Maíz choclo
Oca	804	11	745	165	36	338	-	-	-	-	-	67	402	Oca
Olluco	3 013	3 793	2 338	652	54	338	167	-	-	-	962	798	2 571	Olluco
Papa	39 367	74 987	40 595	26 477	21 195	9 267	5 026	3 813	2 968	9 016	15 066	19 625	36 340	Papa
Trigo	-	1 586	2 762	1 102	312	111	7	-	-	-	-	3	-	Trigo
Zanahoria	10	101	46	7	-	-	12	-	-	-	-	-	-	Zanahoria
Zapallo	606	452	26	-	122	72	-	-	45	-	391	845	420	Zapallo
TOTAL PECUARIO	2 542	2 627	2 651	2 822	2 734	2 638	2 512	2 551	2 881	2 721	2 820	2 927	2 951	TOTAL PECUARIO
Carne 2/	810	804	824	839	792	772	731	729	743	798	779	809	839	Carne 2/
Carne de ovino 2/	134	134	132	131	122	117	115	118	124	138	134	138	138	Carne de ovino 2/
Carne de porcino 2/	94	94	97	128	110	117	102	104	119	119	120	121	109	Carne de porcino 2/
Carne de vacuno 2/	380	356	368	358	351	328	326	317	302	338	336	360	385	Carne de vacuno 2/
Leche de vacuno 2/	1 632	1 735	1 754	1 926	1 887	1 811	1 725	1 767	2 083	1 844	1 859	1 911	2 029	Leche de vacuno 2/

1/ Información preliminar.

2/ Peso neto.

Fuente: MINAGRI

Elaboración: BCRP, Sucursal Huancayo. Departamento de Estudios Económicos.



ANEXO 2

HUANCAVELICA: SUPERFICIE SEMBRADA 1/
(En hectáreas)

CULTIVO	2012 - 2013				2013 - 2014									CULTIVO
	ABR	MAY	JUN	JUL	AGO	SET	OCT	NOV	DIC	ENE	FEB	MAR	ABR	
Ajo	0	0	2	0	0	2	77	22	13	3	0	0	0	Ajo
Alfalfa	0	0	0	2	10	10	7	7	46	0	0	0	0	Alfalfa
Arveja grano seco	15	14	0	0	2	78	753	1 167	881	258	82	13	17	Arveja grano seco
Arveja grano verde	193	175	119	65	161	325	1 269	1 842	274	75	224	277	307	Arveja grano verde
Avena grano	0	0	0	0	0	13	200	61	13	2	0	0	0	Avena grano
Cebada grano	32	45	0	0	0	229	2 643	7 148	5 253	1 771	1 200	40	4	Cebada grano
Cebolla	0	0	2	0	0	0	3	4	1	0	0	0	0	Cebolla
Fríjol grano seco	45	52	5	0	10	32	897	2 504	1 380	95	22	27	44	Fríjol grano seco
Haba grano seco	15	8	0	0	27	239	2 087	2 986	1 196	73	38	2	15	Haba grano seco
Haba grano verde	42	10	0	0	55	206	726	491	233	83	194	138	36	Haba grano verde
Lenteja	0	0	0	0	0	0	1	7	0	0	0	0	0	Lenteja
Maca	0	0	0	0	0	0	5	181	135	0	0	0	0	Maca
Maíz amarillo duro	44	6	4	0	0	4	8	85	69	18	1	26	76	Maíz amarillo duro
Maíz amiláceo	71	0	14	0	355	2 188	6 854	6 965	2 061	129	2	58	63	Maíz amiláceo
Maíz choclo	21	35	36	3	94	104	69	90	64	20	3	0	50	Maíz choclo
Oca	0	0	0	0	0	100	133	49	9	1	0	0	0	Oca
Olluco	0	0	39	152	460	579	617	522	101	45	0	0	0	Olluco
Palto	0	0	0	0	0	0	5	0	5	3	0	0	0	Palto
Papa	535	654	739	399	756	2 112	6 700	8 395	2 003	117	20	34	533	Papa
Quinua	0	3	0	0	3	24	245	403	191	20	0	0	0	Quinua
Trigo	0	0	0	0	0	25	731	1 800	1 530	512	121	10	5	Trigo
Zanahoria	3	0	3	0	0	0	2	1	6	0	0	0	0	Zanahoria
Zapallo	0	0	0	0	6	18	46	67	33	16	1	0	0	Zapallo

1/ Cifras preliminares.

Fuente: DRA - Huancavelica.

Elaboración: BCRP, Sucursal Huancayo. Departamento de Estudios Económicos.



ANEXO 3

**HUANCAVELICA: PRODUCCIÓN MINERA 1/
(Contenido fino)**

PRODUCTOS	2013									2014				PRODUCTOS
	ABR	MAY	JUN	JUL	AGO	SET	OCT	NOV	DIC	ENE	FEB	MAR	ABR	
MINERIA METÁLICA														MINERIA METÁLICA
Cobre (TMF)	1 530	1 577	1 579	1 719	1 820	1 846	1 823	1 975	1 490	1 800	1 490	1 371	2 037	Cobre (TMF)
Plata (KGF)	15 963	10 640	18 086	18 482	16 785	18 163	18 676	16 814	16 009	14 558	14 059	12 659	14 671	Plata (KGF)
Zinc (TMF)	775	340	826	685	920	1 847	783	1 380	958	1 386	636	1 517	834	Zinc (TMF)
Plomo (TMF)	722	380	745	699	974	2 226	1 094	1 762	1 230	1 665	974	1 757	899	Plomo (TMF)
Oro (KGF)	16	18	22	26	18	19	19	14	9	1	6	2	10	Oro (KGF)

1/ Cifras preliminares

Fuente: MINEM.

Elaboración: BCRP, Sucursal Huancayo. Departamento de Estudios Económicos.



ANEXO 4

**HUANCAVELICA: EXPORTACIONES POR GRUPO DE PRODUCTO 1/
(Miles de US\$ FOB)**

TIPO	2013									2014 1/				TIPO
	ABR	MAY	JUN	JUL	AGO	SET	OCT	NOV	DIC	ENE	FEB	MAR	ABR	
PRODUCTOS TRADICIONALES	9 927	149	4 525	21 354	1 524	21 509	3 747	674	511	3 982	9 717	15 227	83	PRODUCTOS TRADICIONALES
Pesqueros	0	0	0	0	0	0	0	0	0	0	0	0	0	Pesqueros
Agrícolas	82	67	56	180	24	366	72	59	59	81	210	215	83	Agrícolas
Mineros	9 845	83	4 468	21 174	1 500	21 143	3 675	615	452	3 901	9 508	15 012	0	Mineros
PRODUCTOS NO TRADICIONALES	75	43	297	295	256	13	26	1	538	9	71	273	188	PRODUCTOS NO TRADICIONALES
Agropecuarios	0	0	21	0	0	0	0	0	0	0	0	0	0	Agropecuarios
Maderas y papeles	0	0	0	0	0	0	0	0	0	0	0	0	0	Maderas y papeles
Metal - mecánico	0	0	0	0	0	0	0	0	0	0	0	0	0	Metal - mecánico
Minería no metálica	0	0	0	0	0	0	0	0	0	0	0	0	0	Minería no metálica
Pesqueros	67	29	276	229	238	0	0	0	538	0	70	272	148	Pesqueros
Químicos	0	0	0	0	0	0	0	0	0	0	0	0	0	Químicos
Sidero - metalúrgico y joyería	0	0	0	0	0	0	0	0	0	0	0	0	0	Sidero - metalúrgico y joyería
Textiles	8	14	0	0	5	0	0	0	0	0	0	0	7	Textiles
Otros	1	0	0	66	14	13	26	1	0	9	1	1	33	Otros
OTROS	0	0	0	0	0	0	0	0	0	0	0	0	0	OTROS
TOTAL EXPORTACIONES	10 002	192	4 822	21 649	1 780	21 522	3 773	675	1 048	3 991	9 788	15 500	271	TOTAL EXPORTACIONES

1/ Cifras Preliminares.

Fuente: SUNAT.

Elaboración: BCRP, Sucursal Huancayo. Departamento de Estudios Económicos.



ANEXO 5

**HUANCAVELICA: INGRESOS CORRIENTES DEL GOBIERNO CENTRAL 1/
(Miles de nuevos soles)**

CONCEPTO	2013									2014 1/				CONCEPTO
	ABR	MAY	JUN	JUL	AGO	SET	OCT	NOV	DIC	ENE	FEB	MAR	ABR	
I. INGRESOS TRIBUTARIOS	2 291	2 983	1 915	1 676	2 079	1 781	2 098	3 275	3 238	3 123	2 578	2 172	2 041	I. INGRESOS TRIBUTARIOS
1. Impuesto a la Renta	1 042	912	979	853	1 026	832	1 087	1 602	1 601	1 572	922	1 053	1 129	1. Impuesto a la Renta
- Personas Naturales	389	473	498	428	524	400	497	1 118	1 110	832	599	459	556	- Personas Naturales
- Personas Jurídicas	352	325	351	373	459	407	570	300	303	720	313	435	360	- Personas Jurídicas
- Regularización	301	114	131	52	43	26	20	184	187	20	11	159	213	- Regularización
2. Impuesto a la Importación	0	0	0	0	0	0	0	0	0	0	0	0	0	2. Impuesto a la Importación
3. Impuesto General a las Ventas	1 053	1 825	709	651	872	745	810	2	1	1 360	1 479	854	696	3. Impuesto General a las Ventas
- Operaciones Internas	1 053	1 825	709	651	872	745	810	2	1	1 360	1 479	854	696	- Operaciones Internas
- Operaciones Externas	0	0	0	0	0	0	0	0	0	0	0	0	0	- Operaciones Externas
4. Impuesto Selectivo al Consumo	0	0	0	0	0	0	0	863	847	0	0	0	0	4. Impuesto Selectivo al Consumo
5. Otros Ingresos Tributarios	196	246	227	172	181	204	201	808	789	192	177	265	215	5. Otros Ingresos Tributarios
II. INGRESOS NO TRIBUTARIOS	228	448	194	158	67	182	326	55	58	384	406	3	600	II. INGRESOS NO TRIBUTARIOS
TOTAL	2 519	3 431	2 109	1 834	2 146	1 963	2 424	3 330	3 295	3 506	2 984	2 175	2 641	TOTAL

1/ Cifras preliminares.

Fuente: SUNAT.

Elaboración: BCRP, Sucursal Huancayo. Departamento de Estudios Económicos.

ANEXO 6

HUANCAVELICA: GASTOS NO FINANCIEROS DEL GOBIERNO REGIONAL 1/
(Miles de nuevos soles)

	2013									2014				
	ABR	MAY	JUN	JUL	AGO	SET	OCT	NOV	DIC	ENE	FEB	MAR	ABR	
GASTOS NO FINANCIEROS	46 322	76 754	77 780	67 554	46 079	52 429	58 121	54 457	124 512	34 612	42 100	114 013	39 084	GASTOS NO FINANCIEROS
a. GASTOS CORRIENTES	30 846	39 445	39 033	41 024	30 839	33 300	36 209	34 539	88 784	29 781	32 658	41 248	35 688	a. GASTOS CORRIENTES
1. Personal y obligaciones sociales	21 277	29 536	21 914	24 878	21 299	21 557	21 685	23 452	33 260	25 982	23 613	23 352	24 744	1. Personal y obligaciones sociales
2. Pensiones y prestaciones sociales	1 477	1 491	1 886	1 568	1 195	1 346	1 270	1 544	2 893	1 808	1 387	1 298	1 293	2. Pensiones y prestaciones sociales
3. Bienes y servicios	7 773	8 336	15 084	14 474	8 263	10 376	13 178	9 395	51 852	1 991	6 950	16 318	9 067	3. Bienes y servicios
4. Donaciones y transferencias	0	0	0	0	0	0	0	0	0	0	0	0	0	4. Donaciones y transferencias
5. Otros gastos	320	81	149	103	83	22	76	148	779	0	708	281	584	5. Otros gastos
b. GASTOS DE CAPITAL	15 476	37 309	38 747	26 531	15 239	19 129	21 912	19 918	35 728	4 831	9 442	72 764	3 397	b. GASTOS DE CAPITAL
1. Adquisición de activos no financieros	10 197	15 410	19 384	26 531	15 239	21 629	21 912	19 918	35 728	4 831	9 442	68 056	3 397	1. Adquisición de activos no financieros
2. Donaciones y transferencias	5 279	21 899	19 363	0	0	- 2 500	0	0	0	0	0	4 708	0	2. Donaciones y transferencias
3. Otros gastos de capital	0	0	0	0	0	0	0	0	0	0	0	0	0	3. Otros gastos de capital

1/ Información actualizada al 31 de mayo de 2014.

Fuente: Ministerio de Economía y Finanzas.

Elaboración: BCRP, Sucursal Huancayo. Departamento de Estudios Económicos.



ANEXO 7

HUANCAVELICA: GASTOS NO FINANCIEROS DE GOBIERNOS LOCALES 1/
(Miles de nuevos soles)

	2013										2014				
	ABR	MAY	JUN	JUL	AGO	SET	OCT	NOV	DIC	ENE	FEB	MAR	ABR		
GASTOS NO FINANCIEROS	35 185	38 723	34 014	74 344	30 379	37 329	41 704	43 495	114 389	11 159	20 567	33 668	41 527	GASTOS NO FINANCIEROS	
a. GASTOS CORRIENTES	11 827	13 927	11 181	13 466	12 279	12 527	13 491	13 196	19 918	6 610	9 781	12 387	12 653	a. GASTOS CORRIENTES	
1. Personal y obligaciones sociales	2 242	2 399	2 111	2 945	2 482	2 089	2 692	2 205	3 080	2 758	2 445	2 879	2 545	1. Personal y obligaciones sociales	
2. Pensiones y prestaciones sociales	952	1 397	974	1 282	1 591	1 420	1 939	1 252	2 546	87	281	1 099	636	2. Pensiones y prestaciones sociales	
3. Bienes y servicios	7 167	8 276	6 456	7 862	6 740	7 355	6 266	6 630	11 042	3 344	6 161	7 685	7 928	3. Bienes y servicios	
4. Donaciones y transferencias	1 382	1 692	1 483	1 293	1 337	1 592	2 512	3 043	3 232	333	742	572	1 499	4. Donaciones y transferencias	
5. Otros gastos	85	163	157	84	129	71	81	65	19	89	153	151	44	5. Otros gastos	
b. GASTOS DE CAPITAL	23 358	24 796	22 833	60 877	18 100	24 802	28 213	30 299	94 470	4 549	10 786	21 281	28 874	b. GASTOS DE CAPITAL	
1. Adquisición de activos no financieros	23 171	24 527	22 258	60 866	17 875	24 602	27 513	30 293	94 154	4 549	10 523	21 127	28 264	1. Adquisición de activos no financieros	
2. Donaciones y transferencias	188	252	540	11	130	199	700	0	187	0	253	154	610	2. Donaciones y transferencias	
3. Otros gastos de capital	0	17	35	0	96	0	0	6	130	0	10	0	0	3. Otros gastos de capital	

1/ Información actualizada al 31 de mayo de 2014.

Fuente: Ministerio de Economía y Finanzas.

Elaboración: BCRP, Sucursal Huancayo. Departamento de Estudios Económicos.



ANEXO 8

HUANCAVELICA: MOROSIDAD DEL SISTEMA FINANCIERO
(En porcentajes)

ENTIDADES FINANCIERAS	2013										2014				ENTIDADES FINANCIERAS
	ABR	MAY	JUN	JUL	AGO	SET	OCT	NOV	DIC	ENE	FEB	MAR	ABR 1/		
I. BANCA MULTIPLE	2,6	2,8	3,1	0,9	1,2	1,2	1,0	1,5	1,6	0,9	1,1	1,5	1,6	I. BANCA MULTIPLE	
II. EMPRESAS FINANCIERAS	1,6	1,6	1,9	1,8	1,7	1,8	1,5	1,2	1,3	1,2	1,4	1,6	1,7	II. EMPRESAS FINANCIERAS	
III. INSTITUCIONES NO BANCARIAS														III. INSTITUCIONES NO BANCARIAS	
Cajas Municipales	3,3	3,1	2,8	2,8	3,0	2,8	2,8	2,8	2,7	2,7	2,8	2,7	2,8	Cajas Municipales	
Cajas Rurales	13,1	12,7	13,8	12,9	14,2	16,0	18,4	18,4	18,3	17,2	18,8	15,2	15,1	Cajas Rurales	
Edpymes	-	-	-	-	-	-	-	-	-	-	-	-	-	Edpymes	
IV. ENTIDADES ESTATALES														IV. ENTIDADES ESTATALES	
Banco de la Nación 2/	1,1	1,1	1,1	1,1	1,2	1,2	1,1	1,2	1,1	1,1	1,2	1,2	1,1	Banco de la Nación 2/	
Total	2,8	2,7	2,7	2,4	2,5	2,5	2,4	2,3	2,3	2,1	2,3	2,3	2,4	Total	

1/ Cifras preliminares.

2/ Sólo considera los créditos de consumo e hipotecario

Fuente: SBS

Elaboración: BCRP, Sucursal Huancayo. Departamento de Estudios Económicos.