

BANCO CENTRAL DE RESERVA DEL PERÚ
SUCURSAL HUANCAYO



AYACUCHO: Síntesis de Actividad Económica
Diciembre 2014¹

Departamento de Estudios Económicos

El Banco Central de Reserva del Perú (BCRP) ha considerado presentar un conjunto de indicadores sectoriales de actividad económica con la finalidad de poder realizar el seguimiento del desempeño de la economía departamental. Para el sector real, se ha utilizado el Valor Bruto de Producción a precios del año 2007 para los sectores disponibles. Cabe señalar que a partir de enero 2014, el Instituto Nacional de Estadística (INEI) ha realizado el cambio de año base (de 1994 a 2007) para la construcción del Producto Bruto Interno (PBI) nacional, estando en elaboración la desagregación departamental. En la medida que se publique referida información, el BCRP volvería a elaborar para cada departamento un indicador agregado de actividad económica.

¹ En el presente informe participaron Francisco Callupe Casaño y Sergio Carrasco Mamani.

ÍNDICE

Página

RESUMEN EJECUTIVO	3
I. ACTIVIDAD PRODUCTIVA	5
1. Actividad primaria.....	5
1.1 Sector agropecuario.....	5
1.2 Sector minería.....	7
2. Otros indicadores sectoriales.....	8
2.1 Sector construcción.....	8
2.2 Arribos a los establecimientos de hospedaje.....	8
II. ASPECTOS LABORALES	9
1. Empleo.....	9
III. SECTOR EXTERNO	10
1. Exportaciones.....	10
IV. CRÉDITO Y DEPÓSITOS	11
1. Créditos.....	11
2. Depósitos.....	14
V. GASTO PÚBLICO NO FINANCIERO (Ejecución presupuestal)	15
1. Gasto corriente no financiero.....	15
2. Inversión pública.....	16
VI. ANEXOS	18



RESUMEN EJECUTIVO

Principales hechos de importancia

- En el último mes del año, los sectores agropecuario y minero se contrajeron en 15,5 y 12,1 por ciento, respectivamente.
- En cuanto a los otros indicadores de actividad económica en la región, destacan el crecimiento en diciembre de los despachos de cemento (11,4 por ciento) por la mayor inversión pública de los gobiernos Central y Regional, el empleo formal urbano (6,1 por ciento) por la mayor captación en las actividades de comercio, de transporte almacenes y comunicaciones, y de servicios; así como del crédito directo total (15,3 por ciento). Los arribos a los establecimientos de hospedaje se mantuvieron sin variación, por la menor afluencia de turistas nacionales (-1,1 por ciento) que contrarrestó el incremento de extranjeros (66,9 por ciento).

Actividad primaria

- El **sector agropecuario** cayó 15,5 por ciento interanual, en diciembre, debido a la menor producción de cacao (-100,0 por ciento), palta (-15,6 por ciento), alfalfa (-18,5 por ciento), papa (-47,2 por ciento), trigo (-62,6 por ciento) y carnes de vacuno, ovino y porcino (-13,2; -14,0 y -17,3 por ciento, respectivamente). En el acumulado anual, el sector se contrajo en 2,4 por ciento por la menor producción pecuaria (-12,1 por ciento), por los efectos climáticos negativos que incidió tanto en la menor disponibilidad de pastos naturales como en una mayor mortalidad del ganado, principalmente vacuno y ovino.
- La **actividad minera** cayó 12,1 por ciento en diciembre, por la menor extracción de oro (-18,2 por ciento) y plata (-18,5 por ciento), aunque creció en términos acumulados, explicado por la evolución positiva en la producción de metales básicos como plomo y zinc.

Otros indicadores de actividad económica

- Los **despachos de cemento** se incrementaron en diciembre en 11,4 por ciento con respecto a similar mes de 2013, debido a la mayor inversión pública en los tres niveles de gobierno.
- Los **arribos a los establecimientos de hospedaje** se mantuvieron sin variación en el mes, pero crecieron en términos acumulados en 12,9 por ciento, por la mayor afluencia de turistas nacionales (12,5 por ciento) y extranjeros (29,2 por ciento).
- El **empleo formal** en las empresas de más de 10 trabajadores en la ciudad de Ayacucho aumentó en 6,1 por ciento en diciembre, debido a la mayor contratación de trabajadores en el sector comercio (14,1 por ciento), transporte, almacenes y comunicaciones (48,3 por ciento) y servicios (2,8 por ciento). De otro lado, en el periodo enero – diciembre, la captación laboral aumentó en 1,6 por ciento.
- El **crédito directo total** en la región (S/. 958 millones) creció 15,3 por ciento, en términos nominales, con relación a igual mes de 2013. Los **créditos de consumo e hipotecario** registraron crecimientos de 12,1 y 28,6 por ciento respectivamente.
- Por su parte, la **inversión pública** (S/. 383,5 millones) aumentó 36,3 por ciento, ante la mayor ejecución en los tres niveles de gobierno. En cuanto a los proyectos de inversión pública con mayor desembolso en el mes, destacó: Mejoramiento de la capacidad resolutive del hospital

Miguel Ángel Mariscal Llerena (S/. 81,1 millones); Mejoramiento de la carretera Abra Toccto – Vilcashuamán (tramo Condorccochoa – Vilcashuamán), en los distritos de Chiara (Huamanga) y Los Morochucos (Cangallo), a cargo del Gobierno Regional de Ayacucho y con un presupuesto de S/. 28,9 millones; Rehabilitación y mejoramiento de la carretera Imperial – Mayocc, tramo Mayocc – Huanta (S/. 17,0 millones); Rehabilitación y mejoramiento de la carretera Quinua – San Francisco (S/. 14,7 millones) e Instalación del servicio de agua del sistema de riego Huaccme, distritos de Colta y Oyolo, provincia de Paucar del Sara Sara (S/. 9,1 millones).

CUADRO N° 1
OTROS INDICADORES DE ACTIVIDAD ECONÓMICA
(Variación % respecto a similar mes del año anterior)

	Jul. 14	Ago. 14	Set. 14	Oct. 14	Nov. 14	Dic. 14
Despachos de cemento 1/	↑ 1,7	↑ 18,7	↑ 2,5	↑ 1,5	↑ 13,0	↑ 11,4
Arribos a los establec. de hospedaje	↑ 22,3	↑ 10,1	↓ -3,7	↑ 8,2	↑ 3,0	→ 0,0
Empleo formal urbano 2/	↑ 0,7	↓ -6,4	↑ 0,8	↑ 2,4	↑ 4,0	↑ 6,1
Crédito total 3/	↑ 15,9	↑ 15,8	↑ 16,9	↑ 15,9	↑ 15,7	↑ 15,3
Crédito de consumo 3/	↑ 15,3	↑ 14,7	↑ 14,8	↑ 14,0	↑ 13,8	↑ 12,1
Crédito hipotecario 3/	↑ 22,3	↑ 19,4	↑ 20,6	↑ 23,0	↑ 21,1	↑ 28,6
Inversión pública 1/	↓ -49,0	↓ -28,5	↑ 16,4	↑ 2,2	↑ 33,5	↑ 36,3

1/ En términos reales.

2/ En empresas de 10 a más trabajadores situadas en la ciudad de Ayacucho.

3/ En términos nominales.

Fuentes: BCRP - Sucursal Huancayo, UNACEM, MINCETUR, MTPE, SBS y MEF.

I. ACTIVIDAD PRODUCTIVA

1. Actividad primaria

1.1 Sector agropecuario

- La actividad agropecuaria cayó 15,5 por ciento en el último mes del año, por la menor producción agrícola (-27,2 por ciento) y pecuaria (-9,1 por ciento). En el periodo enero – diciembre, el sector acumuló una contracción de 2,4 por ciento, influenciado por el comportamiento positivo del sub sector pecuario (-12,1 por ciento), toda vez que la parte agrícola observó un crecimiento de 4,0 por ciento.

CUADRO N° 2
SECTOR AGROPECUARIO 1/
(Toneladas)

Subsectores	Estructura Porcentual 2012 2/	Diciembre			Enero - Diciembre				
		2013	2014	Var.%	Contribución al crecimiento 3/	2013	2014	Var.%	Contribución al crecimiento 3/
AGRÍCOLA	65,4			-27,2	-9,7			4,0	2,4
Orientada al mercado externo y agroindustria 2/	11,7			-30,7	-1,1			-15,3	-1,7
Cacao	5,7	72	-	-100,0	-1,4	6 188	4 920	-20,5	-1,1
Café	3,9	-	-	0,0	0,0	4 434	2 273	-48,7	-1,8
Palta	1,1	456	385	-15,6	-0,3	5 288	5 247	-0,8	0,0
Quinua	0,9	12	149	1141,7	0,6	4 925	10 323	109,6	1,1
Orientado al mercado interno 2/	53,7			-26,8	-8,6			8,5	4,1
Papa	27,4	4 571	2 413	-47,2	-3,8	285 836	327 416	14,5	3,2
Alfalfa	6,4	24 027	19 575	-18,5	-2,0	266 876	209 229	-21,6	-1,2
Maíz amiláceo	3,8	-	-	0,0	0,0	17 454	21 241	21,7	0,8
Trigo	1,6	278	104	-62,6	-0,5	11 298	12 300	8,9	0,1
Cebada grano	1,5	240	151	-37,1	-0,2	15 908	17 094	7,5	0,1
Tuna	1,4	653	541	-17,2	-0,2	15 008	15 907	6,0	0,1
Haba grano seco	1,2	-	-	0,0	0,0	6 749	7 447	10,3	0,1
Olluco	1,1	-	-	0,0	0,0	12 081	12 959	7,3	0,1
Maíz choclo	1,0	940	488	-48,1	-1,0	12 276	12 412	1,1	0,0
Arveja grano seco	0,9	-	-	0,0	0,0	4 399	4 427	0,6	0,0
Frijol grano seco	0,8	4	23	475,0	0,1	2 356	2 399	1,8	0,0
Arveja grano verde	0,7	308	691	124,4	1,3	4 834	5 399	11,7	0,1
PECUARIO	34,6			-9,1	-5,9			-12,1	-4,8
Carne de Vacuno 4/	15,9	1 130	981	-13,2	-4,0	13 236	11 641	-12,0	-1,9
Leche Vacuno	7,9	812	1 257	54,8	1,4	50 147	51 788	3,3	0,2
Carne de Ovino 4/	3,9	188	162	-14,0	-0,9	2 458	1 877	-23,6	-0,9
Carne de Porcino 4/	3,2	311	257	-17,3	-0,9	3 773	2 312	-38,7	-1,1
SECTOR AGROPECUARIO	100,0			-15,5	-15,5			-2,4	-2,4

1/ Cifras preliminares.

2/ A precios de 2007.

3/ En base a la estructura de similar periodo de 2013.

4/ Peso neto.

Fuente: Ministerio de Agricultura y Riego.

Elaboración: BCRP, Sucursal Huancayo. Departamento de Estudios Económicos.

- La disminución del subsector agrícola en diciembre, obedeció a la menor producción orientada al mercado externo y agroindustria (-30,7 por ciento), como al mercado interno (-26,8 por ciento). En el primer grupo, se contrajo la producción de cacao (-100,0 por ciento) y palta (-15,6 por ciento); destacando en cacao, el adelanto de la producción en meses anteriores debido a los buenos precios en chacra, lo cual estuvo en consonancia con las buenas cotizaciones en el mercado internacional. Respecto a la producción con destino al mercado interno, la contracción se explicó en la menor producción de alfalfa (-18,5 por ciento), papa (-47,2 por ciento) y maíz choclo (-48,1 por ciento), en el primer caso, por la menor afluencia de precipitaciones pluviales,

mientras que en papa y maíz choclo por el adelanto de cosechas en meses anteriores. De otro lado, la producción agrícola en el 2014 creció en 4,0 por ciento, sustentado en la mayor producción de papa (14,5 por ciento) y maíz amiláceo (21,7 por ciento), debido a las expectativas de mejores precios de mercado y buena demanda del mercado interno, respectivamente.

- En cuanto al subsector pecuario, la disminución en 9,1 por ciento se sustentó en la menor producción de carnes de vacuno (-13,2 por ciento), ovino (-14,0 por ciento) y porcino (-17,3 por ciento), debido a la presencia de heladas y granizadas en meses anteriores que determinó un alto índice de mortalidad de ganados como resultado de la poca disponibilidad de pastos naturales y proliferación de enfermedades respiratorias, principalmente en las provincias de Lucanas, Paucar del Sara Sara, Parinacochas y Cangallo, siendo los ganados ovino y camélidos sudamericanos (alpacas, llamas y vicuñas) los más afectados. En el acumulado de enero a diciembre, la producción pecuaria disminuyó 12,1 por ciento por los efectos adversos antes mencionados.
- En cuanto a las siembras, se instaló en lo que va de la campaña 2014 – 2015 un total de 107,1 mil hectáreas, nivel mayor en 1,5 por ciento respecto al periodo agosto – diciembre de la campaña 2013 - 2014. Las mayores siembras se registraron en cultivos transitorios como quinua (43,6 por ciento), haba grano seco (3,1 por ciento) y olluco (3,3 por ciento).

CUADRO N° 3
SUPERFICIE SEMBRADA 1/
(Hectáreas)

	Campaña agrícola 2/		Variación	
	2013/2014	2014/2015	Absoluta	Porcentual
CULTIVOS TRANSITORIOS	104 581	106 365	1 784	1,7
Arveja grano verde	1 571	1 534	- 37	-2,4
Arveja grano seco	4 396	4 371	- 25	-0,6
Cebada grano	11 828	11 072	- 756	-6,4
Frijol grano seco	1 869	1 871	2	0,1
Haba grano seco	7 032	7 247	215	3,1
Haba grano verde	1 755	1 713	- 42	-2,4
Maíz amiláceo	20 955	20 895	- 60	-0,3
Maíz amarillo	980	867	- 113	-11,5
Maíz choclo	2 064	1 969	- 95	-4,6
Oca	1 388	1 338	- 50	-3,6
Olluco	2 942	3 040	98	3,3
Papa	21 874	21 395	- 479	-2,2
Quinua	7 700	11 056	3 356	43,6
Trigo	8 189	7 763	- 426	-5,2
Yuca	710	430	- 280	-39,4
Otros	9 328	9 804	476	5,1
CULTIVOS PERMANENTES	935	728	- 207	-22,1
Palto	711	11	- 700	-98,5
Café	0	60	60	-
Otros	224	657	433	193,3
Total	105 516	107 093	1 577	1,5

1/ Cifras preliminares.

2/ Corresponde al periodo de agosto a diciembre.

Fuente: Dirección regional de Agricultura de Ayacucho.

Elaboración: BCRP, Sucursal Huancayo. Departamento de Estudios Económicos.



1.2 Sector minería

- La producción minera cayó 12,1 por ciento en diciembre, debido a la menor producción de metales preciosos como oro (-18,2 por ciento), plata (-18,5 por ciento) y cobre (-34,7 por ciento), contrarrestado parcialmente por la mayor extracción de metales básicos como plomo (10,0 por ciento) y zinc (10,2 por ciento).
- En el acumulado anual, se registró una expansión de 2,7 por ciento, sustentado en el incremento de plomo (27,9 por ciento) y zinc (9,3 por ciento), aunque cayó para cobre (-14,8 por ciento) y oro (-0,3 por ciento). En el último caso, es de mencionar que se está sincerando la producción, toda vez que algunas empresas compraban concentrado minero de productores informales de otros departamentos como Madre de Dios.
- En términos de participación en el Valor Bruto de Producción (VBP) minero, en lo que va del año, destacó el oro con 47,6 por ciento, seguido de plata y zinc con 25,2 y 22,2 por ciento, respectivamente.

CUADRO N° 4
SECTOR MINERÍA 1/
(Variación % real respecto a similar periodo del año anterior)

Mineral	Estructura Porcentual 2012 2/	Diciembre				Enero - Diciembre			
		2013	2014	Var.%	Contribución 3/	2013	2014	Var.%	Contribución 3/
Oro (Onzas troy)	41,5	29 968	24 522	- 18,2	-8,6	324 243	323 293	-0,3	-0,1
Plata (Onzas troy)	29,3	1 045 934	852 766	- 18,5	-5,5	9 557 970	9 553 406	0,0	-0,0
Zinc (TMF)	24,5	3 624	3 994	10,2	1,9	42 732	46 708	9,3	1,9
Plomo (TMF)	4,0	875	962	10,0	0,4	8 868	11 346	27,9	1,0
Cobre (TMF)	0,7	44	29	- 34,7	-0,2	565	481	-14,8	-0,1
SECTOR MINERÍA 2/	100,0			-12,1	-12,1			2,7	2,7

1/ Cifras preliminares.

2/ A precios de 2007.

3/ En base a la estructura porcentual de similar periodo de 2013.

Fuente: Ministerio de Energía y Minas.

Elaboración: BCRP, Sucursal Huancayo. Departamento de Estudios Económicos.

GRÁFICO N° 1
CRECIMIENTO DE LA PRODUCCIÓN MINERA
(Variación % real respecto a similar mes del año anterior)

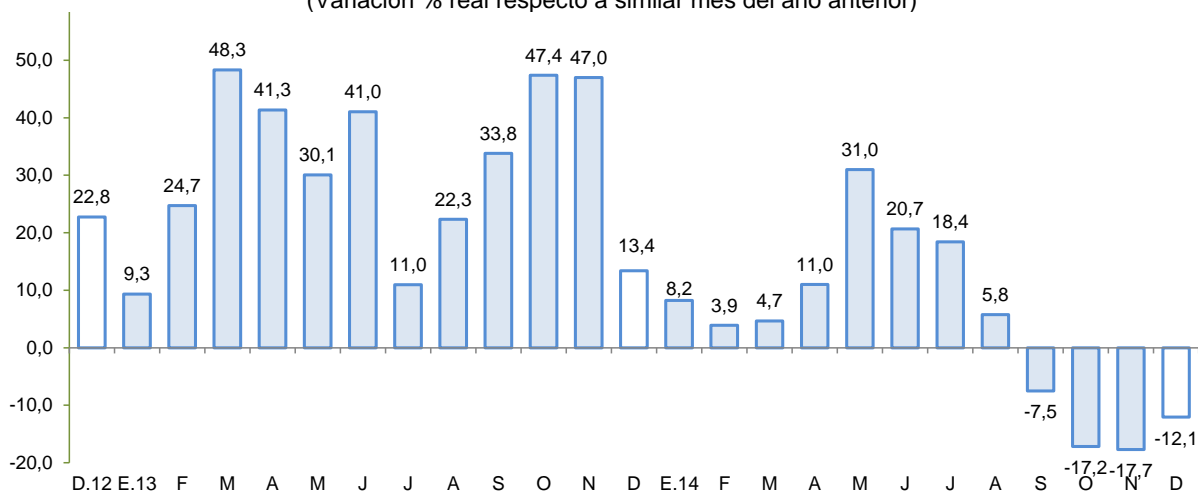

Fuente: MINEM.

Elaboración: BCRP, Sucursal Huancayo, Departamento de Estudios Económicos.

- El precio promedio del oro en diciembre fue US\$/oz.tr. 1 201,0; mayor en 2,1 por ciento respecto del mes anterior. El incremento obedeció a la sostenida demanda de China y por la expectativa que la India realice una flexibilización adicional a las normas que restringen las importaciones de oro.

2. Otros indicadores sectoriales

2.1 Sector construcción

- En diciembre, los despachos de cemento crecieron 11,4 por ciento interanual, debido a la mayor inversión pública en los tres niveles de gobierno, principalmente del gobierno Central y Regional. En el año, los despachos crecieron 12,5 por ciento, sostenido en el desarrollo de importantes obras de envergadura, no obstante las tasas de crecimiento se han venido moderando desde mediados del año pasado.

GRÁFICO N° 2
CRECIMIENTO DEL SECTOR CONSTRUCCIÓN
(Variación % real respecto a similar mes del año anterior)

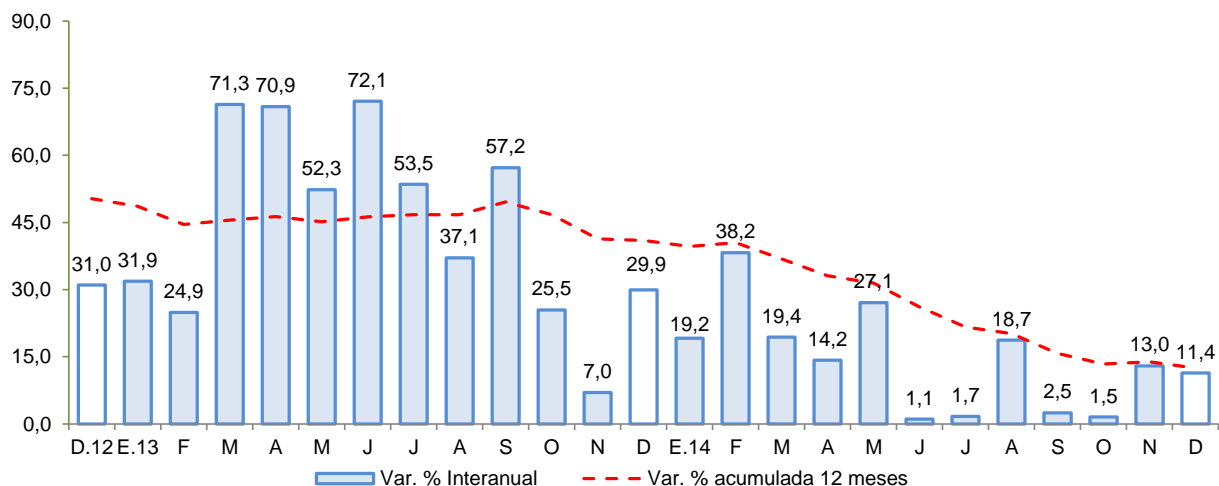

Fuente: BCRP, Sucursal Huancayo en base a información de UNACEM S.A.A.

2.2 Arribos a los establecimientos de hospedaje

- El número de arribos a los establecimientos de hospedaje (23,8 mil) en la región se mantuvo sin variación respecto del año pasado, aunque se observó resultados mixtos por tipo de visitante, registrándose una disminución en cuanto a visitas nacionales (-1,1 por ciento) e incremento en la afluencia de extranjeros (66,9 por ciento).
- Entre enero y diciembre, los arribos aumentaron en 12,9 por ciento, por mayores visitas de turistas nacionales (12,5 por ciento) como extranjeros (29,2 por ciento). Es de precisar que, desde la primera semana de octubre, y debido al inicio de operaciones de la aerolínea Lan Perú, se ha dinamizado las visitas desde la ciudad de Lima. De otro lado, cabe mencionar que, más de la mitad de las visitas nacionales fueron con fines de trabajo y comercio, siendo los principales destinos las provincias de Huamanga y Huanta.

GRÁFICO N° 3
CRECIMIENTO DE ARRIBOS A ESTABLECIMIENTOS DE HOSPEDAJE
(Variación %)

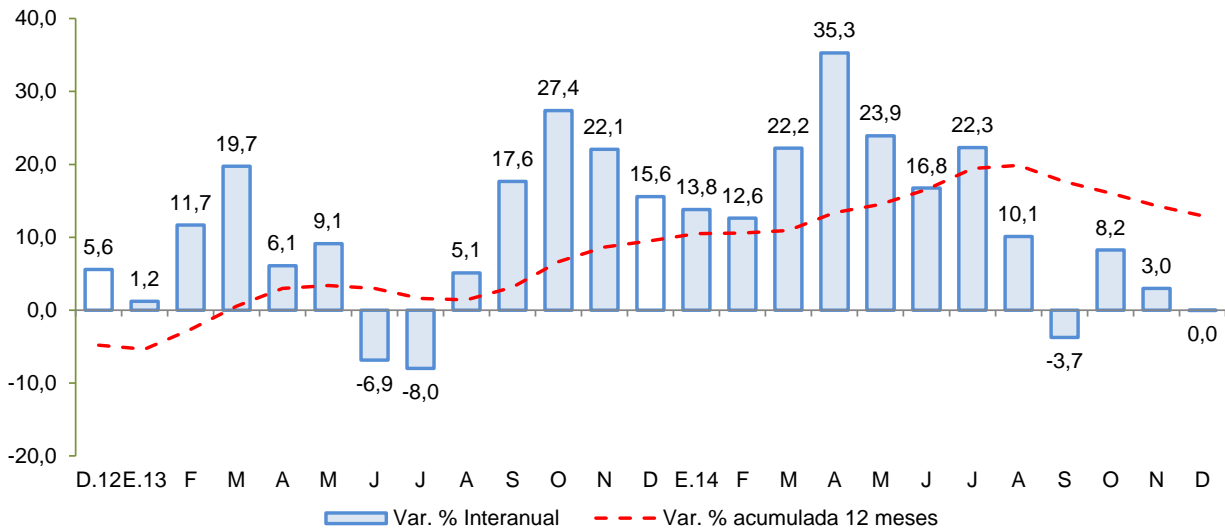

Fuente: Encuesta Mensual a Establecimientos de Hospedaje Temporal - MINCETUR

II. ASPECTOS LABORALES

1. Empleo

- El empleo en la ciudad de Ayacucho, en empresas privadas formales de 10 a más trabajadores, aumentó 6,1 por ciento en diciembre, y en 1,6 por ciento en el acumulado anual. La expansión en el último mes del año, se explicó por la mayor captación de la actividad de comercio (14,1 por ciento), transporte, almacenes y comunicaciones (48,3 por ciento) y servicios (2,8 por ciento). Del mismo modo, en el periodo enero – diciembre, el empleo se incrementó en 1,6 por ciento, respecto de lo observado el año anterior.

CUADRO N° 5
CIUDAD DE AYACUCHO: ÍNDICE MENSUAL DE EMPLEO EN EMPRESAS PRIVADAS FORMALES DE 10 Y MÁS TRABAJADORES POR RAMA DE ACTIVIDAD ECONÓMICA 1/
(Diciembre 2010=100)

	Diciembre			Enero - Diciembre		
	2013	2014	Var.%	2013	2014	Var.%
Extractiva 2/	-	-	-	-	-	-
Industria manufacturera	108,3	108,3	0,0	125,4	117,4	-6,4
Comercio	133,6	152,4	14,1	126,0	140,4	11,4
Transporte, almacenes y comunicaciones	97,1	144,0	48,3	100,8	118,5	17,6
Servicios 3/	111,4	114,6	2,8	105,8	105,3	-0,4
Total	113,4	120,3	6,1	108,5	110,2	1,6

Nota: La Información correspondiente al primer día de cada mes.

1/ Cifras preliminares.

2/ Conformada por las subramas agricultura, pesca y minería.

3/ Conformada por las subramas servicios prestados a empresas, restaurantes y hoteles, establecimientos financieros, enseñanza, servicios sociales y comunales; y electricidad, gas y agua.

Fuente: MTPE - Encuesta Nacional de Variación del Empleo (ENVME).

Elaboración: BCRP, Sucursal Huancayo. Departamento de Estudios Económicos.

GRÁFICO N° 4
CIUDAD DE AYACUCHO: EMPLEO FORMAL URBANO EN EMPRESAS DE 10 A MÁS TRABAJADORES
 (Variación % respecto a similar mes del año anterior)

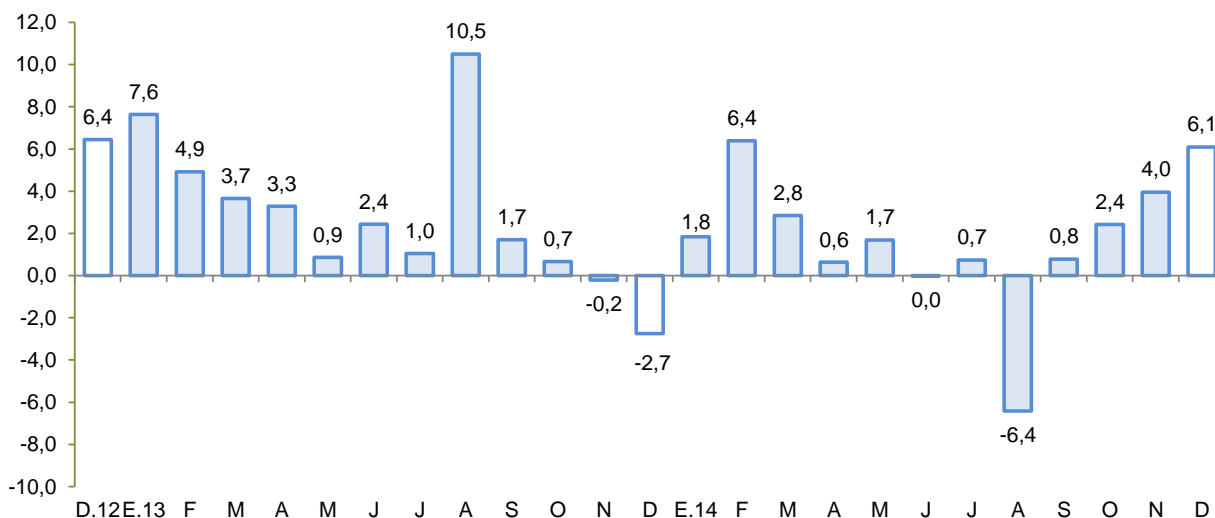

Fuente: Ministerio de Trabajo y Promoción del Empleo.

III. SECTOR EXTERNO

1. Exportaciones

- En diciembre, el valor de las exportaciones totalizó US\$ 10,7 millones, siendo menor en 33,9 por ciento respecto a igual mes del año pasado, ante la disminución de las exportaciones tradicionales (-35,3 por ciento).

CUADRO N° 6
EXPORTACIONES POR GRUPO DE PRODUCTOS 1/
 (Valor FOB en millones de US\$)

TIPO	Estructura %	Diciembre			Enero - Diciembre		
		2013	2013	2014	Var.%	2013	2014
PRODUCTOS TRADICIONALES	92,2	15,6	10,1	-35,3	169,4	211,2	24,7
Mineros	92,0	15,6	10,1	-35,3	169,0	209,9	24,2
Agrícolas	0,2	0,0	0,0	-	0,4	1,2	228,8
Pesqueros	0,0	0,0	0,0	-	0,0	0,0	-
PRODUCTOS NO TRADICIONALES	7,8	0,6	0,6	4,0	13,8	22,9	66,2
Agropecuarios	7,1	0,6	0,5	-8,6	13,1	21,9	67,4
Maderas y papeles	0,0	0,0	0,0	-	0,0	0,0	-
Metal - mecánico	0,0	0,0	0,0	-	0,0	0,0	-
Minería no metálica	0,0	0,0	0,0	-	0,0	0,0	-
Pesqueros	0,0	0,0	0,0	-	0,0	0,0	-
Químicos	0,0	0,0	0,0	-	0,0	0,0	-
Sidero - metalúrgico y joyería	0,0	0,0	0,0	-	0,0	0,0	-
Textiles	0,3	0,0	0,1	447,0	0,5	0,9	83,9
Otros	0,4	0,0	0,0	187,5	0,2	0,1	-55,0
OTROS 2/	0,0	0,0	0,0	-	0,0	0,0	-
TOTAL EXPORTACIONES	100,0	16,1	10,7	-33,9	183,1	234,0	27,8

1/ Cifras preliminares.

2/ Comprende la venta de combustibles y la reparación de bienes de capital.

Fuente: SUNAT.

Elaboración: BCRP, Sucursal Huancayo. Departamento de Estudios Económicos.

- En cuanto a las **exportaciones tradicionales**, la contracción obedeció únicamente a los productos mineros (-35,3 por ciento), por menores ventas de oro (-26,5 por ciento), así como por las nulas exportaciones de cobre, plata, plomo y zinc. Con relación al oro, el precio promedio de exportación cayó en 4,3 por ciento, mientras que en términos de volumen lo hizo en 23,2 por ciento (264 Kg en diciembre de este año frente a 344 Kg. de igual mes del año anterior). Asimismo, el 94 por ciento de las exportaciones totales de diciembre, se sustentó en oro, teniendo como principales destinos de exportación a Suiza y Canadá. Con relación a la parte **no tradicional**, el incremento de las exportaciones obedecieron a la mayor venta de productos textiles (447,0 por ciento), con destino a Estados Unidos de América.
- En el periodo enero – diciembre, las ventas acumularon US\$ 234,0 millones, superior en 27,8 por ciento con relación al mismo periodo del año pasado, por mayores ventas de **productos tradicionales** (24,7 por ciento) y **no tradicionales** (66,2 por ciento). En el primer caso, por el incremento de las ventas de productos mineros (24,2 por ciento) como oro, plata, cobre, plomo y zinc. Respecto a los metales preciosos, destacó como destino Suiza y Canadá, mientras que en el resto de metales fue exportado principalmente a China. Dentro del grupo tradicional, también sobresalieron las ventas a Italia de fibra de vicuña por un valor de US\$ 0,7 millones, precisándose que se exportó 1,7 toneladas de fibra a un precio promedio de US\$ 423 por kilogramo, puesto que es muy cotizado en la industria de la moda. Con relación a los no tradicionales, el incremento se explicó por las mayores exportaciones de productos agropecuarios (67,4 por ciento), destacando quinua, cuyas exportaciones crecieron en 108,0 por ciento, acumulando en el año ventas por US\$ 7,3 millones, teniendo como principales mercados a los Estados Unidos de América y países de Europa como Alemania y Países Bajos; asimismo, sobresalió las ventas de tara, sus semillas y derivados, cuyas exportaciones crecieron en 44,3 por ciento, alcanzando US\$ 4,5 millones, teniendo como destino a los Países Bajos, Italia y China, principalmente para uso industrial.
- En cuanto a su composición, los **productos tradicionales** tuvieron una participación del 90,2 por ciento, nivel menor en 2,3 puntos porcentuales a lo registrado en el periodo enero – diciembre de 2013, ante el avance de los **productos no tradicionales**, sobretodo agropecuarios, y explicado en gran parte por los embarques de quinua.
- Por destinos, resaltaron en participación Canadá (42,4 por ciento), Suiza (29,6 por ciento), China (6,9 por ciento) y Estados Unidos de América (5,9 por ciento). Por productos, destacó los envíos de oro (65,2 por ciento), plata (12,6 por ciento), plomo (5,9 por ciento), zinc (4,9 por ciento) y cacao (4,2 por ciento).

IV. CRÉDITO Y DEPÓSITOS

1. Créditos

- El crédito registró un aumento de 15,3 por ciento interanual en diciembre, el cual significó un ritmo de crecimiento mayor al registrado en similar mes de 2013 (11,7 por ciento). El incremento del mes se explicó por las mayores colocaciones de Agrobanco (39,7 por ciento), debido al mayor impulso de créditos al sector agrícola, con novedosos productos crediticios para la compra de tractores y terrenos agrícolas, así como por las atractivas tasas de interés, otorgados para financiar capital de trabajo para la campaña de siembras, principalmente para avena, quinua y papa. También se observó mayores colocaciones de la Banca Múltiple, cuyos saldos crecieron en 7,9 por ciento, debido al impulso en la colocación de tarjetas de crédito por campaña pre navideña, principalmente a trabajadores dependientes que perciben sus sueldos a través de estas entidades financieras; de otro lado aunque en menor medida, el incremento también se explicó por los créditos corporativos a empresas vinculadas al sector construcción, con préstamos para capital de trabajo, como también créditos leasing para la compra de camiones y tractores. En cuanto a la expansión de los créditos de las Cajas Municipales y Rurales (13,8 y 52,2 por ciento), se explicó por préstamos a la micro y pequeña empresa del sector comercio y servicios, primordialmente por campaña navideña, además que en las Cajas Rurales, fue

apoyado por un efecto base, toda vez que se instalaron nuevas entidades financieras en la región como Caja Municipal Cusco (abril 2014), Caja Rural Chavín (julio 2014) y Caja Rural Credinka (setiembre 2014).

CUADRO N° 7
AYACUCHO: CRÉDITO DIRECTO
(Saldos en millones de nuevos soles)

	A DICIEMBRE			
	2013	2014	Estruct. % 2014	Var. %Nom 2014/2013
Banco de la Nación 1/	69	82	8,6	18,8
Agrobanco 2/	25	35	3,7	39,7
Banca múltiple	378	408	42,6	7,9
Instituciones no bancarias	358	432	45,1	20,6
Cajas Municipales	200	227	23,7	13,8
Cajas Rurales	43	66	6,9	52,2
Edpymes	1	0	0,0	-34,3
Financieras	114	138	14,5	21,0
TOTAL	831	958	100,0	15,3
A empresas	568	656	68,5	15,6
A personas	263	302	31,5	14,6
Consumo	223	250	26,1	12,1
Hipotecario	40	52	5,4	28,6
En moneda nacional	764	894	93,4	17,0
En moneda extranjera	67	63	6,6	-4,7

1/ Sólo considera los créditos de consumo e hipotecarios.

2/ No considera los créditos a las demás empresas del sector.

Fuente: Superintendencia de Banca, Seguros y AFP.

Elaboración: BCRP, Sucursal Huancayo. Departamento de Estudios Económicos.

- Respecto al tipo de crédito, lo orientado a empresas (68,5 por ciento de participación), mostró un incremento de 15,6 por ciento, sustentado en el dinamismo del consumo privado y expectativas de ventas por navidad, registrándose créditos por campaña navideña en el rubro de la pequeña y microempresa, en sectores de comercio y servicios. De otro lado, y en menor medida, estimulado por la construcción pública, principalmente por la demanda de créditos de empresas constructoras, de venta de material ferretero, de acabados y de materiales de construcción. En cuanto a los créditos a personas (31,5 por ciento de participación), el crecimiento de los préstamos hipotecarios (28,6 por ciento), se explicó por la mayor atención de solicitudes de compra de vivienda en otros departamentos (principalmente Lima) como por el desarrollo de un proyecto de departamentos en la provincia de Huamanga, en tanto que los créditos de consumo, se mostraron en rango positivo (12,1 por ciento) debido al continuo impulso por colocación de tarjetas de crédito por la Banca Múltiple, como por mayores préstamos personales otorgados tanto por el Banco de la Nación como por las Instituciones no Bancarias.

GRÁFICO Nº 5
AYACUCHO: CRECIMIENTO DEL CREDITO DIRECTO
 (Variación % respecto a similar mes del año anterior)

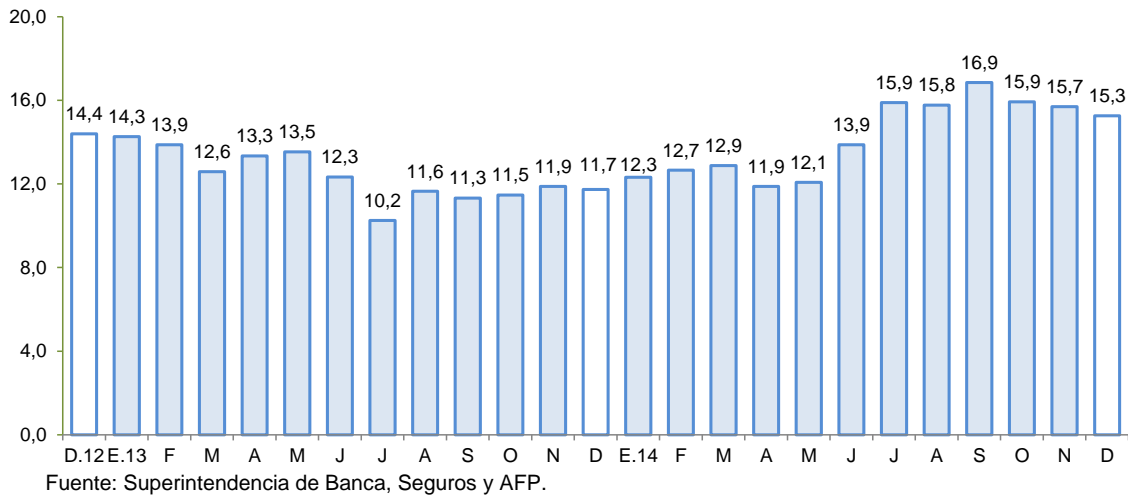

- El **ratio de dolarización** en los créditos alcanzó 6,6 por ciento al término de diciembre, menor en 1,4 puntos porcentuales respecto de similar mes de 2013, debido a que los créditos en moneda extranjera cayeron en 4,7 por ciento, por efecto de la depreciación de la moneda nacional.
- Respecto a la morosidad en Ayacucho, al término de noviembre alcanzó 4,1 por ciento, inferior en 0,9 puntos porcentuales respecto a similar mes de 2013. Los mayores ratios se registraron en las Edpymes (9,9 por ciento) y Cajas Municipales (5,3 por ciento), principalmente en créditos a la micro y pequeña empresa.

GRÁFICO Nº 6
AYACUCHO: TASA DE MOROSIDAD 1/ 2/
 (En porcentaje)

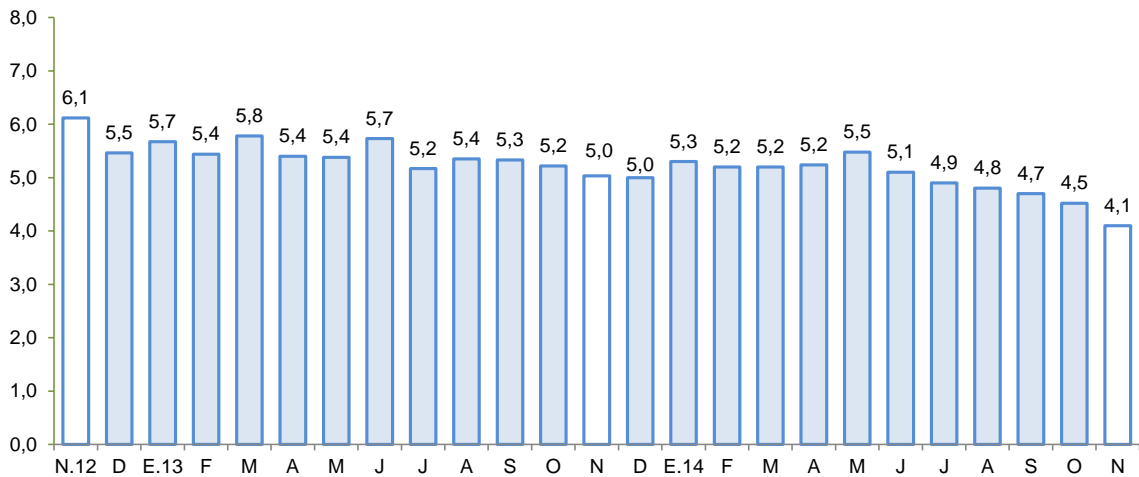

1/ Preliminar.

2/ Morosidad = (créditos vencidos + créditos en cobranza judicial) / colocaciones brutas.

Fuente: Superintendencia de Banca, Seguros y AFP.



2. Depósitos

- En diciembre, los depósitos en las instituciones financieras aumentaron 11,4 por ciento interanual, el cual significó un ritmo de crecimiento mucho mayor al registrado en similar mes de 2013 (4,3 por ciento). El incremento en el mes, se sustentó en los mayores saldos de depósitos de las Cajas Municipales (10,7 por ciento) y Cajas Rurales (10,8 por ciento) por mejores tasas de interés pagadas, mientras que en la Banca Múltiple el incremento notable de 25,5 por ciento se explicaría por los mayores depósitos por parte de algunas Cajas Municipales como por Cooperativas de la región. Asimismo, se expandieron los depósitos del Banco de la Nación (0,7 por ciento), luego de varios meses de contracción, toda vez que algunas instituciones públicas celebraron convenios con empresas de la Banca Múltiple para el pago de remuneraciones, como también porque algunos trabajadores del sector público habrían trasladado sus cuentas a Lima.

CUADRO Nº 8
AYACUCHO: DEPÓSITOS
(Saldos en millones de nuevos soles)

	A DICIEMBRE			
	2013	2014	Estruct. % 2014	Var. %Nom 2014/2013
Banco de la Nación	328	330	43,3	0,7
Banca múltiple	232	291	38,1	25,5
Instituciones no bancarias	126	142	18,7	13,2
Cajas Municipales	82	90	11,8	10,7
Cajas Rurales	42	46	6,1	10,8
Financieras	2	6	0,7	147,2
TOTAL	685	763	100,0	11,4
Vista	288	274	35,9	-5,0
Ahorro	279	321	42,1	15,1
Plazo	118	168	22,0	42,6
En moneda nacional	625	697	91,3	11,5
En moneda extranjera	61	67	8,7	9,7

Fuente: Superintendencia de Banca, Seguros y AFP.

Elaboración: BCRP, Sucursal Huancayo. Departamento de Estudios Económicos.

- Según tipo de depósito, los depósitos de ahorro, que concentraron el 42,1 por ciento del total, mostraron un crecimiento interanual de 15,1 por ciento; mientras que los depósitos a plazos, con 22,0 por ciento de participación, crecieron 42,6 por ciento. Por tipo de moneda, los depósitos en soles crecieron 11,5 por ciento interanual, mientras que los depósitos en moneda extranjera, en 9,7 por ciento.
- La tasa de dolarización fue de 8,7 por ciento, menor en 0,2 de punto porcentual respecto a similar mes del pasado año. Esto último se explica, por la menor tasa de interés para los depósitos en dólares.

GRÁFICO Nº 7
AYACUCHO: CRECIMIENTO DE LOS DEPÓSITOS
(Variación % respecto a similar periodo del año anterior)

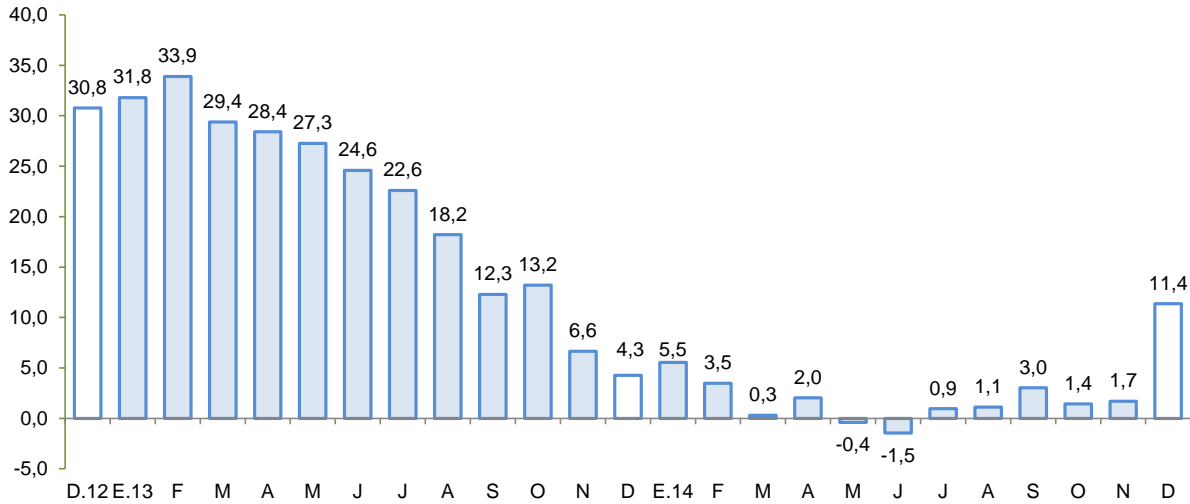

Fuente: Superintendencia de Banca, Seguros y AFP.

V. GASTO PÚBLICO NO FINANCIERO (Ejecución presupuestal)

1. Gasto corriente no financiero

- El gasto corriente no financiero aumentó 13,4 por ciento interanual en términos reales en diciembre, debido a la expansión del gasto en los tres niveles de gobierno, pero principalmente por el Gobierno Regional (20,7 por ciento) y municipalidades (17,9 por ciento), siendo explicado por mayores desembolsos en el rubro personal y obligaciones sociales (30,1 y 18,0 por ciento a nivel del Gobierno Regional y Local) y por compra de bienes y servicios (27,9 y 20,2 por ciento, respectivamente).

CUADRO Nº 9
GASTO CORRIENTE NO FINANCIERO 1/ 2/
(Millones de nuevos soles)

	Diciembre			Enero - Diciembre		
	2 013	2 014	Var %real	2 013	2 014	Var %real
Gobierno Nacional	104,9	114,5	5,7	682,6	848,2	20,4
Gobierno Regional	95,7	119,2	20,7	621,6	746,1	16,3
Gobiernos locales	26,7	32,5	17,9	175,6	192,0	5,9
Total	227,3	266,2	13,4	1 479,7	1 786,3	16,9

1/ Información actualizada al 31 de enero de 2015.

2/ Comprende el gasto en remuneraciones y en bienes y servicios.

Fuente: Ministerio de Economía y Finanzas.

Elaboración: BCRP, Sucursal Huancayo. Departamento de Estudios Económicos.

- En el año, el gasto aumentó en 16,9 por ciento interanual, en términos reales, por el incremento del gasto en todos los niveles de gobierno: Nacional, Regional y municipal (20,4; 16,3 y 5,9 por ciento, respectivamente). En todos los casos, prevaleció los mayores gastos en rubros de personal y obligaciones sociales, así como de compra de bienes y servicios.

2. Inversión pública

- La inversión pública en Ayacucho correspondiente a los tres niveles de gobierno totalizó en diciembre S/. 383,5 millones, mayor en 36,3 por ciento respecto de diciembre del año pasado. Al respecto, el incremento se observó principalmente a nivel del Gobierno Nacional (174,4 por ciento) y Regional (35,0 por ciento).
- En el periodo enero – diciembre, la inversión pública sumó S/. 1 454,6 millones, inferior en 6,8 por ciento respecto a igual lapso del año pasado. Si bien la inversión del Gobierno Regional como de los municipios aumentó en 12,6 y 5,2 por ciento, respectivamente, contrariamente se observó una disminución en el Gobierno Nacional (-30,0 por ciento), la cual se explicó por la casi culminación de algunas importantes obras ejecutadas por el Ministerio de Transportes como las carreteras Ayacucho – Abancay (386 km de longitud) y Quinua – San Francisco (145 km), las mismas que se encuentran con un avance del 99 y 69 por ciento, respectivamente, situación que implicó la reducción del presupuesto del Gobierno Central para Ayacucho de S/. 718 millones el 2013 a S/. 549 millones para este año.
- Cabe precisar que, en el acumulado anual, la inversión se orientó principalmente a Transporte, Saneamiento, Salud y Educación, los que en conjunto representaron el 75,0 por ciento del total. Por nivel de gobierno, las municipalidades registraron el mayor desembolso en inversiones con una participación de 42,3 por ciento.

CUADRO Nº 10
INVERSIÓN PÚBLICA 1/ 2/
(Millones de nuevos soles)

	Diciembre			Enero - Diciembre		
	2 013	2 014	Var %real	2 013	2 014	Var %real
Gobierno Nacional	31,8	90,0	174,4	590,0	426,5	-30,0
Gobierno Regional	110,1	153,5	35,0	354,7	412,2	12,6
Gobiernos locales	130,6	140,1	3,9	567,2	615,8	5,2
Inversión Pública	272,5	383,5	36,3	1 511,8	1 454,6	-6,8

1/ Información actualizada al 31 de enero de 2015.

2/ Comprende la adquisición de activos no financieros.

Fuente: Ministerio de Economía y Finanzas.

Elaboración: BCRP, Sucursal Huancayo. Departamento de Estudios Económicos.

GRÁFICO Nº 8
CRECIMIENTO DE LA INVERSIÓN PÚBLICA
(Variación % real acumulada 12 meses)

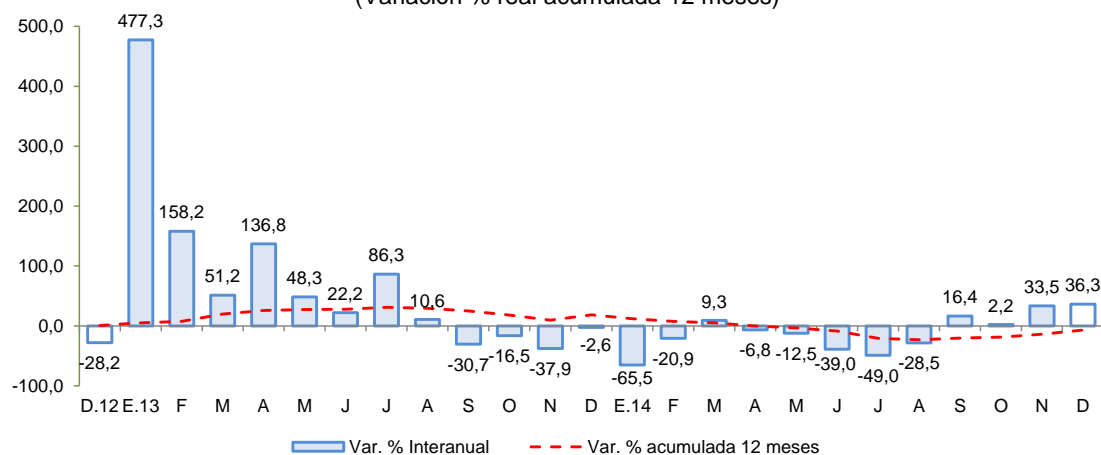

Fuente: MEF

Entre los principales proyectos que se vienen ejecutando destacan:

- Mejoramiento de la Capacidad Resolutiva del Hospital Miguel Ángel Mariscal Llerena con un presupuesto de S/. 170,6 millones para el 2014 a cargo del Gobierno Regional de Ayacucho.
- Rehabilitación y Mejoramiento de la Carretera Quinua – San Francisco de una longitud de 145 Km, cuyo costo total asciende a S/. 758,8 millones. La obra se encuentra a cargo del Ministerio de Transportes y Comunicaciones y ha considerado un presupuesto para el 2014 de S/. 91,9 millones.
- Rehabilitación y Mejoramiento de la Carretera Imperial – Mayocc - Ayacucho tramo Mayocc – Huanta, cuyo costo total es de S/. 135,8 millones y el presupuesto considerado para el 2014 fue de S/. 83,7 millones. También a cargo del Ministerio de Transportes y Comunicaciones.
- Rehabilitación y Mejoramiento de la Carretera Ayacucho – Abancay de una longitud de 386 Km a cargo del Ministerio de Transportes y Comunicaciones, con un costo total de S/. 1 705,8 millones y un presupuesto de S/. 33,9 millones para el 2014. Al respecto su construcción se inició el 2009 y se encuentra prácticamente culminado.
- Mejoramiento de la carretera Abra Toccto - Condorccochoa, en los distritos de Chiara (Huamanga) y Los Morochucos (Cangallo), a cargo del Gobierno Regional de Ayacucho y con un presupuesto de S/. 28,9 millones.

VI. ANEXOS



ANEXO 1

AYACUCHO: PRODUCCIÓN AGROPECUARIA 1/
(En toneladas)

PRODUCTOS	2013	2014												PRODUCTOS
	DIC	ENE	FEB	MAR	ABR	MAY	JUN	JUL	AGO	SET	OCT	NOV	DIC	
TOTAL AGRÍCOLA	45 467	48 193	61 476	78 844	120 580	210 346	188 248	64 549	28 110	27 433	29 276	32 826	35 336	TOTAL AGRÍCOLA
Ajo	289	6	6	21	79	252	459	298	17	153	23	-	91	Ajo
Alfalfa	24 027	24 023	22 146	19 554	17 475	15 436	13 393	12 043	12 588	15 046	17 599	20 351	19 575	Alfalfa
Arroz cáscara	-	-	16	233	306	83	-	-	-	-	-	-	-	Arroz cáscara
Arveja grano seco	-	1	-	3	247	2 140	1 568	464	3	1	-	-	-	Arveja grano seco
Arveja grano verde	308	1 134	1 248	1 103	422	57	77	123	118	140	79	207	691	Arveja grano verde
Cacao	72	52	78	196	500	1 038	1 543	993	410	107	2	1	-	Cacao
Café	-	4	25	125	320	577	792	306	100	24	-	-	-	Café
Cebada grano	240	-	2	1	10	2 246	9 407	3 755	1 121	308	45	48	151	Cebada grano
Cebolla	299	299	548	551	989	896	697	96	-	45	51	62	110	Cebolla
Frijol grano seco	4	15	-	8	188	1 277	597	129	61	85	16	-	23	Frijol grano seco
Haba grano seco	-	-	-	-	340	1 724	3 585	1 744	54	-	-	-	-	Haba grano seco
Haba grano verde	432	449	937	1 383	1 348	528	85	45	117	37	198	138	128	Haba grano verde
Maíz amarillo duro	11	-	150	545	1 022	411	131	53	33	108	-	-	-	Maíz amarillo duro
Maíz amiláceo	-	-	-	-	903	7 255	9 629	3 371	83	-	-	-	-	Maíz amiláceo
Maíz choclo	940	1 115	2 123	3 264	3 658	1 178	279	14	43	32	56	162	488	Maíz choclo
Mashua	-	-	-	-	217	2 030	1 613	98	-	-	-	-	-	Mashua
Melocotón	43	407	912	610	183	3	-	-	-	-	-	-	5	Melocotón
Naranja	44	54	137	335	492	773	842	551	271	158	80	49	43	Naranja
Oca	-	-	-	9	504	3 008	2 135	108	-	-	-	-	-	Oca
Olluco	-	-	-	25	1 438	5 478	5 638	380	-	-	-	-	-	Olluco
Palta	456	425	606	658	712	622	513	418	258	169	159	322	385	Palta
Papa	4 571	3 555	9 752	21 369	44 703	114 981	106 505	21 518	1 147	140	398	935	2 413	Papa
Papaya	186	183	176	187	185	171	181	176	159	172	178	186	187	Papaya
Piña	226	190	181	132	84	56	51	59	109	297	580	638	399	Piña
Plátano	532	534	510	516	516	461	524	487	519	498	507	492	445	Plátano
Quinua	12	-	47	35	619	4 185	4 952	242	15	11	11	57	149	Quinua
Trigo	278	3	18	15	20	1 316	5 672	3 780	891	315	26	140	104	Trigo
Tomate	172	113	64	37	158	86	128	272	127	200	53	69	194	Tomate
Tuna	653	2 843	6 248	3 928	1 333	310	99	89	76	72	128	240	541	Tuna
Yuca	696	883	877	569	627	521	642	529	564	651	640	593	577	Yuca
Zapallo	-	-	-	-	98	91	226	96	73	78	64	-	-	Zapallo
TOTAL PECUARIO	2 748	3 132	5 519	10 749	13 123	10 717	7 917	5 560	4 098	2 771	2 075	2 331	2 950	TOTAL PECUARIO
Carne 2/	1 825	1 053	1 212	1 414	1 606	1 775	1 857	1 854	1 663	1 374	1 236	1 226	1 582	Carne 2/
Carne de ovino 2/	188	107	119	144	180	206	198	183	178	149	137	114	162	Carne de ovino 2/
Carne de porcino 2/	311	153	165	197	203	211	203	231	207	165	154	165	257	Carne de porcino 2/
Carne de vacuno 2/	1 130	673	793	913	1 033	1 168	1 262	1 244	1 091	897	799	788	981	Carne de vacuno 2/
Leche de vacuno	812	1 996	4 235	9 146	11 306	8 789	5 954	3 625	2 360	1 335	779	1 006	1 257	Leche de vacuno

1/ Información preliminar.

2/ Reso neto.

Fuente: MINAGRI

Elaboración: BCRP, Sucursal Huancayo, Departamento de Estudios Económicos.



ANEXO 2

**AYACUCHO: SUPERFICIE SEMBRADA 1/
(En hectáreas)**

CULTIVO	2013 - 2014								2014-2015					CULTIVO
	DIC	ENE	FEB	MAR	ABR	MAY	JUN	JUL	AGO	SET	OCT	NOV	DIC	
Ajo	26	2	5	20	3	16	1	1	2	41	78	124	20	Ajo
Arroz cáscara	16	0	0	0	0	0	0	0	0	27	74	49	9	Arroz cáscara
Arveja grano seco	1 527	255	0	0	0	0	0	0	1	140	885	1 958	1 387	Arveja grano seco
Arveja grano verde	133	18	36	46	39	23	73	45	210	458	528	234	104	Arveja grano verde
Cacao	0	0	0	0	0	0	0	0	300	29	0	0	0	Cacao
Café	0	0	0	0	0	0	0	0	0	60	0	0	0	Café
Cebada grano	7 288	2 491	415	80	0	99	75	9	3	10	674	4 832	5 553	Cebada grano
Cebolla	74	14	1	1	10	3	2	10	13	82	107	127	75	Cebolla
Frijol grano seco	831	182	34	25	19	24	0	0	15	50	309	697	800	Frijol grano seco
Haba grano seco	493	0	0	0	0	0	0	0	112	885	3 268	2 492	490	Haba grano seco
Haba grano verde	98	9	31	18	6	56	28	30	166	484	665	355	43	Haba grano verde
Maíz amarillo duro	83	28	29	1	0	0	0	3	8	318	244	210	87	Maíz amarillo duro
Maíz amiláceo	2 327	29	0	0	0	0	0	0	48	2 314	8 909	7 565	2 059	Maíz amiláceo
Maíz choclo	79	16	8	0	11	14	15	86	245	580	644	464	36	Maíz choclo
Oca	10	0	0	2	0	0	0	0	18	357	588	368	7	Oca
Olluco	130	0	0	0	0	0	0	0	173	482	1 214	1 077	94	Olluco
Palto	0	0	3	4	0	1	0	6	10	1	0	0	0	Palto
Papa	2 866	147	0	8	6	53	75	148	994	2 120	7 304	8 138	2 839	Papa
Quinua	1 859	46	12	0	65	111	36	117	346	366	3 399	5 542	1 403	Quinua
Tomate	2	13	15	6	11	9	2	12	18	15	4	13	16	Tomate
Trigo	4 870	2 059	432	49	0	117	58	15	5	17	278	3 303	4 160	Trigo
Yuca	0	2	3	0	1	0	0	2	3	218	196	10	3	Yuca
Zanahoria	42	3	3	0	11	3	5	5	22	23	50	63	57	Zanahoria
Zapallo	11	3	4	10	0	0	0	0	0	5	18	20	7	Zapallo

1/ Cifras preliminares.

Fuente: DRA - Ayacucho

Elaboración: BCRP, Sucursal Huancayo. Departamento de Estudios Económicos.



ANEXO 3

AYACUCHO: PRODUCCIÓN MINERA 1/

PRODUCTOS	2013	2014												PRODUCTOS
	DIC	ENE	FEB	MAR	ABR	MAY	JUN	JUL	AGO	SET	OCT	NOV	DIC	
MINERIA METÁLICA														MINERIA METÁLICA
Oro (KGF)	932	784	729	919	909	969	929	899	848	789	792	727	763	Oro (KGF)
Plata (KGF)	32 532	19 319	23 855	27 290	28 655	27 124	25 679	24 972	22 319	24 133	22 580	24 695	26 524	Plata (KGF)
Zinc (TMF)	3 624	3 703	3 496	3 725	4 077	4 182	4 075	3 941	4 036	3 628	3 998	3 852	3 994	Zinc (TMF)
Plomo (TMF)	875	868	973	923	906	878	1 042	1 061	985	943	898	906	962	Plomo (TMF)
Cobre (TMF)	44	43	43	45	52	53	37	33	31	36	41	38	29	Cobre (TMF)

1/ Cifras preliminares

Fuente: MINEM.

Elaboración: BCRP, Sucursal Huancayo. Departamento de Estudios Económicos.



ANEXO 4

AYACUCHO: EXPORTACIONES POR GRUPO DE PRODUCTO 1/
(Millones de US\$ FOB)

TIPO	2013	2014												TIPO
	DIC	ENE	FEB	MAR	ABR	MAY	JUN	JUL	AGO	SET	OCT	NOV	DIC	
PRODUCTOS TRADICIONALES	15,6	10,1	15,7	24,6	25,6	14,6	14,0	22,2	26,4	19,5	19,0	9,2	10,1	PRODUCTOS TRADICIONALES
Pesqueros	0,0	0,0	0,0	0,0	0,0	0,0	0,0	0,0	0,0	0,0	0,0	0,0	0,0	Pesqueros
Agrícolas	0,0	0,0	0,0	0,1	0,3	0,0	0,0	0,1	0,0	0,4	0,0	0,3	0,0	Agrícolas
Mineros	15,6	10,1	15,7	24,5	25,3	14,6	14,0	22,2	26,4	19,2	19,0	8,9	10,1	Mineros
PRODUCTOS NO TRADICIONALES	0,6	0,9	1,2	1,0	2,3	1,6	2,5	3,0	3,8	2,7	2,4	0,8	0,6	PRODUCTOS NO TRADICIONALES
Agropecuarios	0,6	0,9	1,1	0,9	2,2	1,6	2,5	2,9	3,6	2,7	2,2	0,8	0,5	Agropecuarios
Maderas y papeles, y sus manufacturas	0,0	0,0	0,0	0,0	0,0	0,0	0,0	0,0	0,0	0,0	0,0	0,0	0,0	Maderas y papeles, y sus manufacturas
Metal - mecánico	0,0	0,0	0,0	0,0	0,0	0,0	0,0	0,0	0,0	0,0	0,0	0,0	0,0	Metal - mecánico
Minería no metálica	0,0	0,0	0,0	0,0	0,0	0,0	0,0	0,0	0,0	0,0	0,0	0,0	0,0	Minería no metálica
Pesqueros	0,0	0,0	0,0	0,0	0,0	0,0	0,0	0,0	0,0	0,0	0,0	0,0	0,0	Pesqueros
Químicos	0,0	0,0	0,0	0,0	0,0	0,0	0,0	0,0	0,0	0,0	0,0	0,0	0,0	Químicos
Sidero - metalúrgico y joyería	0,0	0,0	0,0	0,0	0,0	0,0	0,0	0,0	0,0	0,0	0,0	0,0	0,0	Sidero - metalúrgico y joyería
Textiles	0,0	0,0	0,1	0,0	0,1	0,0	0,1	0,0	0,2	0,0	0,2	0,0	0,1	Textiles
Otros	0,0	0,0	0,0	0,0	0,0	0,0	0,0	0,0	0,0	0,0	0,0	0,0	0,0	Otros
OTROS	0,0	0,0	0,0	0,0	0,0	0,0	0,0	0,0	0,0	0,0	0,0	0,0	0,0	OTROS
TOTAL EXPORTACIONES	16,1	11,0	16,9	25,6	27,9	16,2	16,5	25,2	30,3	22,2	21,5	10,1	10,7	TOTAL EXPORTACIONES

1/ Cifras Preliminares.

Fuente: SUNAT.

Elaboración: BCRP, Sucursal Huancayo. Departamento de Estudios Económicos.



ANEXO 5

AYACUCHO: INGRESOS CORRIENTES DEL GOBIERNO CENTRAL
(Millones de nuevos soles)

	2013	2014												
	DIC	ENE	FEB	MAR	ABR	MAY	JUN	JUL	AGO	SET	OCT	NOV	DIC	
I. INGRESOS TRIBUTARIOS	7	10	8	8	8	7	7	7	8	8	8	8	9	I. INGRESOS TRIBUTARIOS
1). Impuesto a la Renta	4	6	4	4	5	4	3	3	4	5	5	5	5	1). Impuesto a la Renta
Personas Naturales	1	2	1	1	1	1	1	1	1	1	1	2	2	Personas Naturales
Personas Jurídicas	3	4	3	3	2	2	2	2	3	3	3	3	3	Personas Jurídicas
Regularización	0	0	0	1	2	1	0	0	0	0	0	0	0	Regularización
2). Impuesto a las Importaciones	0	0	0	0	0	0	0	0	0	0	0	0	0	2). Impuesto a las Importaciones
3). Impuesto General a las Ventas (IGV)	2	3	3	3	2	3	2	2	3	2	3	3	3	3). Impuesto General a las Ventas (IGV)
Operaciones Internas	2	3	3	3	2	3	2	2	3	2	3	3	3	Operaciones Internas
Operaciones Externas	0	0	0	0	0	0	0	0	0	0	0	0	0	Operaciones Externas
4. Impuesto Selectivo al Consumo (ISC)	0	0	0	0	0	0	0	0	0	0	0	0	0	4. Impuesto Selectivo al Consumo (ISC)
5). Otros Ingresos Tributarios	1	1	1	1	1	1	1	1	1	1	1	1	1	5). Otros Ingresos Tributarios
II. INGRESOS NO TRIBUTARIOS	1	2	1	0	2	1	1	1	0	2	1	1	2	II. INGRESOS NO TRIBUTARIOS
TOTAL INGRESOS (I+II)	8	12	8	8	10	7	7	7	8	9	9	9	11	TOTAL INGRESOS (I+II)

Fuente: Superintendencia Nacional de Administración Tributaria - SUNAT

Elaboración: BCRP, Sucursal Huancayo. Departamento de Estudios Económicos.



ANEXO 6

AYACUCHO: GASTOS NO FINANCIEROS DEL GOBIERNO NACIONAL 1/
(Millones de nuevos soles)

	2013	2014												
	DIC	ENE	FEB	MAR	ABR	MAY	JUN	JUL	AGO	SET	OCT	NOV	DIC	
GASTOS NO FINANCIEROS	139	68	84	60	90	102	111	99	120	108	132	99	209	GASTOS NO FINANCIEROS
a. GASTOS CORRIENTES	105	52	57	45	54	67	89	70	93	60	82	64	115	a. GASTOS CORRIENTES
1. Personal y obligaciones sociales	21	18	18	19	19	19	20	21	21	22	22	21	26	1. Personal y obligaciones sociales
2. Pensiones y prestaciones sociales	2	1	1	1	2	2	1	2	2	1	2	1	3	2. Pensiones y prestaciones sociales
3. Bienes y servicios	42	19	22	22	17	36	33	45	39	33	29	29	34	3. Bienes y servicios
4. Donaciones y transferencias 2/	0	0	0	0	0	0	0	0	0	0	0	0	0	4. Donaciones y transferencias
5. Otros gastos	40	14	16	3	15	10	35	1	30	4	30	12	52	5. Otros gastos
b. GASTOS DE CAPITAL	34	16	27	15	36	34	22	30	27	48	49	35	94	b. GASTOS DE CAPITAL
1. Adquisición de activos no financieros	32	16	27	15	36	34	22	29	27	47	49	35	90	1. Adquisición de activos no financieros
2. Donaciones y transferencias 2/	0	0	0	0	0	0	0	0	0	1	0	0	2	2. Donaciones y transferencias
3. Otros gastos de capital	2	0	0	0	0	0	0	0	0	0	0	0	3	3. Otros gastos de capital

1/ Información actualizada al 31 de enero de 2015.

2/ Neto de transferencias intergubernamentales.

Fuente: Ministerio de Economía y Finanzas.

Elaboración: BCRP, Sucursal Huancayo. Departamento de Estudios Económicos.



ANEXO 7

AYACUCHO: GASTOS NO FINANCIEROS DEL GOBIERNO REGIONAL 1/
(Millones de nuevos soles)

	2013	2014												
	DIC	ENE	FEB	MAR	ABR	MAY	JUN	JUL	AGO	SET	OCT	NOV	DIC	
GASTOS NO FINANCIEROS	206	50	63	132	81	76	71	91	90	73	78	86	268	GASTOS NO FINANCIEROS
a. GASTOS CORRIENTES	96	49	49	43	49	52	54	72	76	60	58	65	119	a. GASTOS CORRIENTES
1. Personal y obligaciones sociales	54	40	39	32	37	38	38	52	52	41	39	47	72	1. Personal y obligaciones sociales
2. Pensiones y prestaciones sociales	7	5	4	3	4	4	4	6	10	5	4	4	8	2. Pensiones y prestaciones sociales
3. Bienes y servicios	29	4	6	8	8	11	12	15	14	15	15	14	39	3. Bienes y servicios
4. Donaciones y transferencias	0	0	0	0	0	0	0	0	0	0	0	0	0	4. Donaciones y transferencias
5. Otros gastos	6	0	0	0	0	0	0	0	0	0	0	0	1	5. Otros gastos
b. GASTOS DE CAPITAL	110	1	14	89	32	24	17	19	14	12	21	21	149	b. GASTOS DE CAPITAL
1. Adquisición de activos no financieros	110	1	14	89	32	24	17	14	14	12	21	20	153	1. Adquisición de activos no financieros
2. Donaciones y transferencias	0	0	0	0	0	0	0	5	0	0	0	1	-5	2. Donaciones y transferencias
3. Otros gastos de capital	0	0	0	0	0	0	0	0	0	0	0	0	0	3. Otros gastos de capital

1/ Información actualizada al 31 de enero de 2015.

Fuente: Ministerio de Economía y Finanzas.

Elaboración: BCRP, Sucursal Huancayo. Departamento de Estudios Económicos.



ANEXO 8

AYACUCHO: GASTOS NO FINANCIEROS DE GOBIERNOS LOCALES 1/
(Millones de nuevos soles)

	2013	2014												
	DIC	ENE	FEB	MAR	ABR	MAY	JUN	JUL	AGO	SET	OCT	NOV	DIC	
GASTOS NO FINANCIEROS	157	7	29	36	60	57	64	90	58	75	79	88	173	GASTOS NO FINANCIEROS
a. GASTOS CORRIENTES	27	6	14	14	15	16	15	17	15	15	16	17	32	a. GASTOS CORRIENTES
1. Personal y obligaciones sociales	4	3	4	3	3	3	3	4	3	3	4	3	5	1. Personal y obligaciones sociales
2. Pensiones y prestaciones sociales	3	0	0	0	1	2	2	2	1	2	2	1	3	2. Pensiones y prestaciones sociales
3. Bienes y servicios	18	2	8	10	10	11	10	10	9	9	9	9	22	3. Bienes y servicios
4. Donaciones y transferencias	2	0	2	0	0	1	1	1	1	1	2	4	2	4. Donaciones y transferencias
5. Otros gastos	0	0	0	0	0	0	0	0	0	0	0	0	0	5. Otros gastos
b. GASTOS DE CAPITAL	131	2	15	22	45	41	49	73	43	60	63	71	140	b. GASTOS DE CAPITAL
1. Adquisición de activos no financieros	131	2	15	22	45	40	45	73	43	59	63	70	140	1. Adquisición de activos no financieros
2. Donaciones y transferencias	0	0	0	0	0	0	4	0	1	1	1	0	0	2. Donaciones y transferencias
3. Otros gastos de capital	0	0	0	0	0	0	0	0	0	0	0	0	0	3. Otros gastos de capital

1/ Información actualizada al 31 de enero de 2015.

Fuente: Ministerio de Economía y Finanzas.

Elaboración: BCRP, Sucursal Huancayo. Departamento de Estudios Económicos.



ANEXO 9

AYACUCHO: MOROSIDAD
(En porcentajes)

	2013		2014											
	NOV	DIC	ENE	FEB	MAR	ABR	MAY	JUN	JUL	AGO	SET	OCT	NOV	
I. BANCA MULTIPLE	5,5	5,5	6,0	6,1	6,1	6,2	6,8	5,8	5,3	5,5	5,5	5,4	4,7	I. BANCA MULTIPLE
II. INSTITUCIONES NO BANCARIAS														II. INSTITUCIONES NO BANCARIAS
Empresas Financieras	4,0	4,1	4,2	4,3	4,0	4,0	3,8	3,9	3,9	3,8	3,6	3,4	3,4	Empresas Financieras
Cajas Municipales	6,2	6,3	6,2	6,3	6,2	6,5	6,7	6,4	6,4	6,0	5,8	5,5	5,3	Cajas Municipales
Cajas Rurales	5,7	5,6	5,9	5,5	5,4	5,0	5,1	6,1	5,0	5,3	4,9	3,9	3,2	Cajas Rurales
Edpymes	1,4	1,5	2,7	4,3	3,6	5,2	5,8	5,1	4,6	8,0	10,4	10,8	9,9	Edpymes
III. ENTIDADES ESTATALES														III. ENTIDADES ESTATALES
Banco de la Nación 1/	1,6	1,6	1,5	1,5	1,4	1,4	1,4	1,5	1,6	1,7	1,6	1,6	1,7	Banco de la Nación 2/
Agrobanco 2/	2,7	2,6	2,5	1,2	1,2	1,2	1,2	1,2	1,3	1,3	1,1	1,1	1,0	Agrobanco 3/
Total	5,0	5,0	5,3	5,2	5,2	5,2	5,5	5,1	4,9	4,8	4,7	4,5	4,1	Total

1/ Sólo considera los créditos de consumo e hipotecario

2/ No considera los créditos a las demás empresas del sector.

Fuente: SBS

Elaboración: BCRP, Sucursal Huancayo. Departamento de Estudios Económicos.