

BANCO CENTRAL DE RESERVA DEL PERÚ
SUCURSAL HUANCAYO



AYACUCHO: Síntesis de Actividad Económica
Setiembre 2014¹

Departamento de Estudios Económicos

El Banco Central de Reserva del Perú (BCRP) ha considerado presentar un conjunto de indicadores sectoriales de actividad económica con la finalidad de poder realizar el seguimiento del desempeño de la economía departamental. Para el sector real, se ha utilizado el Valor Bruto de Producción a precios del año 2007 para los sectores disponibles. Cabe señalar que a partir de enero 2014, el Instituto Nacional de Estadística (INEI) ha realizado el cambio de año base (de 1994 a 2007) para la construcción del Producto Bruto Interno (PBI) nacional, estando en elaboración la desagregación departamental. En la medida que se publique referida información, el BCRP volvería a elaborar para cada departamento un indicador agregado de actividad económica.

¹ En el presente informe participaron Francisco Callupe Casaño y Sergio Carrasco Mamani.

ÍNDICE

Página

RESUMEN EJECUTIVO	3
I. ACTIVIDAD PRODUCTIVA	5
1. Actividad primaria.....	5
1.1 Sector agropecuario.....	5
1.2 Sector minería.....	7
2. Otros indicadores sectoriales.....	8
2.1 Sector construcción.....	8
2.2 Arribos a los establecimientos de hospedaje.....	8
II. ASPECTOS LABORALES	9
1. Empleo.....	9
III. SECTOR EXTERNO	10
1. Exportaciones.....	10
IV. CRÉDITO Y DEPÓSITOS	11
1. Créditos.....	11
2. Depósitos.....	14
V. GASTO PÚBLICO NO FINANCIERO (Ejecución presupuestal)	15
1. Gasto corriente no financiero.....	15
2. Inversión pública.....	16
VI. ANEXOS	18



RESUMEN EJECUTIVO

Principales hechos de importancia

- En el noveno mes del año, los sectores agropecuario y minero se contrajeron en 11,0 y 7,5 por ciento, respectivamente.
- En cuanto a los otros indicadores de actividad económica en la región, destacan el crecimiento en setiembre de los despachos de cemento (2,5 por ciento) por la mayor inversión pública del Gobierno Central como de los municipios; el empleo formal urbano (0,8 por ciento) por la mayor captación de las actividades de comercio como de transporte almacenes y comunicaciones; así como del crédito directo total (17,1 por ciento). De otro lado, cayeron los arribos a los establecimientos de hospedaje (-3,7 por ciento) por la menor afluencia de turistas nacionales.

Actividad primaria

- El **sector agropecuario** cayó 11,0 por ciento interanual, en setiembre, debido a la menor producción de cacao (-41,7 por ciento), café (-33,3 por ciento), palta (-52,8 por ciento), trigo (-21,2 por ciento), cebada grano (-14,4 por ciento) y carnes de vacuno, ovino y porcino (-9,3; -20,7 y -42,8 por ciento, respectivamente). En el acumulado, el sector se expandió en 2,3 por ciento por la mayor producción agrícola (10,1 por ciento), aunque contrarrestado parcialmente por los efectos climáticos negativos en el sub sector pecuario (-11,5 por ciento), registrándose una disminución en la producción de carnes de ovino (-22,8 por ciento), porcino (-39,9 por ciento) y vacuno (-10,6 por ciento).
- La **actividad minera** se contrajo en 7,5 por ciento interanual, principalmente por la menor extracción de oro (-11,1 por ciento), plata (-12,4 por ciento) y cobre (-19,8 por ciento). En el acumulado, creció en 9,4 por ciento, explicado por la evolución positiva en la producción de metales preciosos como oro y plata y, básicos como plomo y zinc.

Otros indicadores de actividad económica

- Los **despachos de cemento** se incrementaron en setiembre en 2,5 por ciento con respecto a similar mes de 2013, debido a la mayor inversión pública del Gobierno Central y de los municipios, no obstante estuvo contrarrestado por la menor ejecución del Gobierno Regional.
- Los **arribos a los establecimientos de hospedaje** disminuyeron en el mes 3,7 por ciento interanual, por la menor afluencia de turistas nacionales (-4,6 por ciento) aunque aumentaron los arribos de extranjeros (45,1 por ciento).
- El **empleo formal** en las empresas de más de 10 trabajadores en la ciudad de Ayacucho aumentó en 0,8 por ciento en setiembre, debido a la mayor contratación de trabajadores en el sector comercio (6,5 por ciento), transporte, almacenes y comunicaciones (23,1 por ciento) e industria manufacturera (7,4 por ciento). De otro lado, en el periodo enero – setiembre, la captación laboral aumentó en 0,7 por ciento.
- El **crédito directo total** en la región (S/. 926,0 millones) creció 17,1 por ciento, en términos nominales, con respecto a igual mes de 2013. Los **créditos de consumo e hipotecario** registraron crecimientos de 16,1 y 21,8 por ciento respectivamente.
- Por su parte, la **inversión pública** (S/. 117,7 millones) aumentó 15,8 por ciento, ante la mayor ejecución del Gobierno Nacional y municipalidades. En cuanto a los proyectos de inversión

pública con mayor desembolso en el mes, destacó: Rehabilitación y mejoramiento de la carretera Ayacucho – Abancay (S/. 35,6 millones); Rehabilitación y mejoramiento de la carretera Imperial – Mayocc, tramo Mayocc – Huanta (S/. 4,5 millones); Instalación de los servicios de protección de la margen izquierda del río Yucaes y margen derecha del río Huatatas, en la provincia de Huamanga (S/. 3,7 millones); Mejoramiento y ampliación del sistema de agua potable y alcantarillado de la ciudad de Huanta (S/. 3,4 millones) y Mejoramiento del camino vecinal Llamaniyocc – Tambobamba – Puente Mantaro en la provincia de Huanta (S/. 2,8 millones).

CUADRO N° 1
OTROS INDICADORES DE ACTIVIDAD ECONÓMICA
(Variación % respecto a similar mes del año anterior)

	Abr. 14	May. 14	Jun. 14	Jul. 14	Ago. 14	Set. 14
Despachos de cemento 1/	↑ 14,2	↑ 27,1	↑ 1,1	↑ 1,7	↑ 18,7	↑ 2,5
Arribos a los establec. de hospedaje	↑ 35,3	↑ 23,9	↑ 16,8	↑ 22,3	↑ 10,1	↓ -3,7
Empleo formal urbano 2/	↑ 0,6	↑ 1,7	↓ 0,0	↑ 0,7	↓ -6,4	↑ 0,8
Crédito total 3/	↑ 11,3	↑ 12,1	↑ 15,8	↑ 15,8	↑ 15,8	↑ 17,1
Crédito de consumo 3/	↑ 14,2	↑ 14,2	↑ 14,9	↑ 16,1	↑ 15,8	↑ 16,1
Crédito hipotecario 3/	↑ 15,0	↑ 17,1	↑ 20,4	↑ 22,5	↑ 20,0	↑ 21,8
Inversión pública 1/	↓ -6,8	↓ -14,7	↓ -39,1	↓ -49,3	↓ -28,5	↑ 15,8

1/ En términos reales.

2/ En empresas de 10 a más trabajadores situadas en la ciudad de Ayacucho.

3/ En términos nominales.

Fuentes: BCRP - Sucursal Huancayo, UNACEM, MINCETUR, MTPE, SBS y MEF.

I. ACTIVIDAD PRODUCTIVA

1. Actividad primaria

1.1 Sector agropecuario

- La actividad agropecuaria cayó 11,0 por ciento en el noveno mes del año, por la menor producción agrícola (-6,7 por ciento) y pecuaria (-12,7 por ciento). De otro lado, en el periodo enero – setiembre, el sector acumuló un crecimiento de 2,3 por ciento, influenciado por el comportamiento positivo del sub sector agrícola (10,1 por ciento), toda vez que la parte pecuaria observó una disminución de 11,5 por ciento.

CUADRO N° 2
SECTOR AGROPECUARIO 1/
(Toneladas)

Subsectores	Estructura Porcentual 2012 2/	Setiembre			Enero - Setiembre				
		2013	2014	Var.%	Contribución al crecimiento 3/	2013	2014	Var.%	Contribución al crecimiento 3/
AGRÍCOLA	65,4			-6,7	-1,9			10,1	6,4
Orientada al mercado externo y agroindustria 2/	11,7			-39,8	-3,2			4,9	0,6
Cacao	5,7	204	119	-41,7	-2,0	5 876	6 751	14,9	0,8
Café	3,9	39	26	-33,3	-0,3	4 434	2 872	-35,2	-1,4
Palta	1,1	371	175	-52,8	-1,1	4 026	3 875	-3,8	0,0
Quinua	0,9	3	11	266,7	0,0	4 913	10 102	105,6	1,2
Orientado al mercado interno 2/	53,7			6,8	1,4			11,3	5,8
Papa	27,4	102	140	37,3	0,1	279 983	323 670	15,6	3,8
Alfalfa	6,4	17 913	17 653	-1,5	-0,1	200 651	176 715	-11,9	-0,5
Maíz amiláceo	3,8	2	-	-100,0	0,0	17 446	21 280	22,0	0,9
Trigo	1,6	397	313	-21,2	-0,3	10 811	12 097	11,9	0,2
Cebada grano	1,5	367	314	-14,4	-0,2	15 448	17 371	12,4	0,2
Tuna	1,4	72	72	0,0	0,0	13 923	14 930	7,2	0,1
Haba grano seco	1,2	17	-	-100,0	-0,1	6 746	7 474	10,8	0,2
Olluco	1,1	-	-	0,0	0,0	12 081	12 954	7,2	0,1
Maíz choclo	1,0	83	32	-61,4	-0,1	11 210	11 706	4,4	0,1
Arveja grano seco	0,9	2	1	-50,0	0,0	4 391	4 445	1,2	0,0
Fríjol grano seco	0,8	73	85	16,4	0,1	2 274	2 350	3,3	0,0
Arveja grano verde	0,7	152	152	0,0	0,0	4 222	4 380	3,7	0,0
PECUARIO	34,6			-12,7	-9,1			-11,5	-4,2
Carne de Vacuno 4/	15,9	992	899	-9,3	-3,0	10 333	9 235	-10,6	-1,5
Leche Vacuno	7,9	1 275	1 335	4,7	0,2	47 924	48 746	1,7	0,1
Carne de Ovino 4/	3,9	183	145	-20,7	-1,6	1 912	1 477	-22,8	-0,7
Carne de Porcino 4/	3,2	283	162	-42,8	-2,6	2 927	1 759	-39,9	-1,0
SECTOR AGROPECUARIO	100,0			-11,0	-11,0			2,3	2,3

1/ Cifras preliminares.

2/ A precios de 2007.

3/ En base a la estructura de similar periodo de 2013.

4/ Peso neto.

Fuente: Ministerio de Agricultura y Riego.

Elaboración: BCRP, Sucursal Huancayo. Departamento de Estudios Económicos.

- La disminución del subsector agrícola en setiembre, obedeció a la menor producción orientada al mercado externo y agroindustria (-39,8 por ciento), pese a la mayor producción con destino al mercado interno (6,8 por ciento). En el primer grupo, se contrajo la producción de cacao (-41,7 por ciento), café (-33,3 por ciento) y palta (-52,8 por ciento), mientras que aumentó la producción de quinua (266,7 por ciento). En los dos primeros casos, si bien se encuentra finalizando la campaña de producción, en meses anteriores se registraron adelantos de cosechas por las buenas cotizaciones en chacra. De otro lado, la mayor producción de quinua, obedeció a la buena demanda del mercado externo, la que ha incidido en mayores precios en chacra.

Respecto a la producción con destino al mercado interno, el incremento se sustentó en la mayor producción de papa (37,3 por ciento), y frijol grano seco (16,4 por ciento), en ambos casos se adelantaron las cosechas durante el mes anterior con la finalidad de efectuar las siembras de la campaña 2014 - 2015.

- En cuanto al subsector pecuario, la disminución en 12,7 por ciento se sustentó en la menor producción de carnes de vacuno (-9,3 por ciento), ovino (-20,7 por ciento) y porcino (-42,8 por ciento), debido a la presencia de heladas y granizadas en meses anteriores que determinó un alto índice de mortalidad de ganados como resultado de la poca disponibilidad de pastos naturales y proliferación de enfermedades respiratorias, principalmente en las provincias de Lucanas, Paucar del Sara Sara, Parinacochas y Cangallo, siendo los ganados ovino y camélidos sudamericanos (alpacas, llamas y vicuñas) los más afectados. En el acumulado de enero a setiembre, la producción pecuaria disminuyó 11,5 por ciento por los efectos adversos antes mencionados.
- En cuanto a las siembras, se inició la campaña 2014 – 2015, instalándose en lo que va de la campaña 11,9 mil hectáreas, nivel mayor en 3,6 por ciento respecto a similar mes del año anterior. En términos absolutos, las mayores siembras se registraron en cultivos transitorios como quinua (216,5 por ciento), papa (7,4 por ciento), maíz amiláceo (12,4 por ciento) y quinua (216,5 por ciento). Es de precisar que, en los próximos meses se registrarán mayores niveles de siembras, en la medida que se presenten las precipitaciones pluviales de la época.

CUADRO N° 3
SUPERFICIE SEMBRADA 1/
(Hectáreas)

	Campaña agrícola 2/		Variación	
	2013/2014	2014/2015	Absoluta	Porcentual
CULTIVOS TRANSITORIOS	10 634	11 892	1 258	11,8
Arveja grano verde	650	619	- 31	-4,8
Arveja grano seco	93	157	64	68,8
Cebada grano	4	12	8	200,0
Frijol grano seco	63	55	- 8	-12,7
Haba grano seco	838	977	139	16,6
Haba grano verde	640	589	- 51	-8,0
Maíz amiláceo	2 063	2 318	255	12,4
Maíz amarillo	212	308	96	45,3
Maíz choclo	818	804	- 14	-1,7
Oca	298	490	192	64,4
Olluco	600	632	32	5,3
Papa	2 928	3 144	216	7,4
Quinua	267	845	578	216,5
Trigo	38	7	- 31	-81,6
Yuca	291	205	- 86	-29,6
Otros	831	730	- 101	-12,2
CULTIVOS PERMANENTES	876	37	- 839	-95,8
Palto	710	0	- 710	-100,0
Café	0	0	0	-
Otros	166	37	- 129	-77,7
Total	11 510	11 929	419	3,6

1/ Cifras preliminares.

2/ Corresponde al periodo de agosto a setiembre.

Fuente: Dirección regional de Agricultura de Ayacucho.

Elaboración: BCRP, Sucursal Huancayo. Departamento de Estudios Económicos.



1.2 Sector minería

- La producción minera cayó 7,5 por ciento en setiembre, debido a la menor producción de metales preciosos como oro (-11,1 por ciento) y plata (-12,4 por ciento), además de metales básicos como cobre (-19,8 por ciento), la cual no pudo ser contrarrestada por la mayor extracción de plomo (32,3 por ciento) y zinc (1,9 por ciento).
- En el acumulado, se registró una expansión de 9,4 por ciento, sustentado en el incremento de oro (7,1 por ciento), plata (11,0 por ciento), plomo (35,2 por ciento) y zinc (9,3 por ciento). En el primer caso, se recuperó luego de los resultados negativos de meses pasados, debido a un sinceramiento de la producción, toda vez que algunas empresas compraban concentrado minero de productores informales de otros departamentos como Madre de Dios.
- En términos de participación en el Valor Bruto de Producción (VBP) minero, en lo que va del año, destacó el oro con 48,0 por ciento, seguido de plata y zinc con 25,0 y 21,9 por ciento, respectivamente.

CUADRO N° 4
SECTOR MINERÍA 1/
(Variación % real respecto a similar periodo del año anterior)

Mineral	Estructura Porcentual 2012 2/	Setiembre				Enero - Setiembre			
		2013	2014	Var.%	Contribución 3/	2013	2014	Var.%	Contribución 3/
Oro (Onzas troy)	41,5	28 513	25 358	- 11,1	-5,4	229 934	246 287	7,1	3,5
Plata (Onzas troy)	29,3	885 988	775 885	- 12,4	-3,4	6 462 708	7 171 316	11,0	2,7
Zinc (TMF)	24,5	3 560	3 628	1,9	0,4	31 907	34 864	9,3	2,0
Plomo (TMF)	4,0	712	943	32,3	1,0	6 345	8 579	35,2	1,3
Cobre (TMF)	0,7	45	36	- 19,8	-0,1	435	374	-14,1	-0,1
SECTOR MINERÍA 2/	100,0			-7,5	-7,5			9,4	9,4

1/ Cifras preliminares.

2/ A precios de 2007.

3/ En base a la estructura porcentual de similar periodo de 2013.

Fuente: Ministerio de Energía y Minas.

Elaboración: BCRP, Sucursal Huancayo, Departamento de Estudios Económicos.

GRÁFICO N° 1
CRECIMIENTO DE LA PRODUCCIÓN MINERA
(Variación % real respecto a similar mes del año anterior)

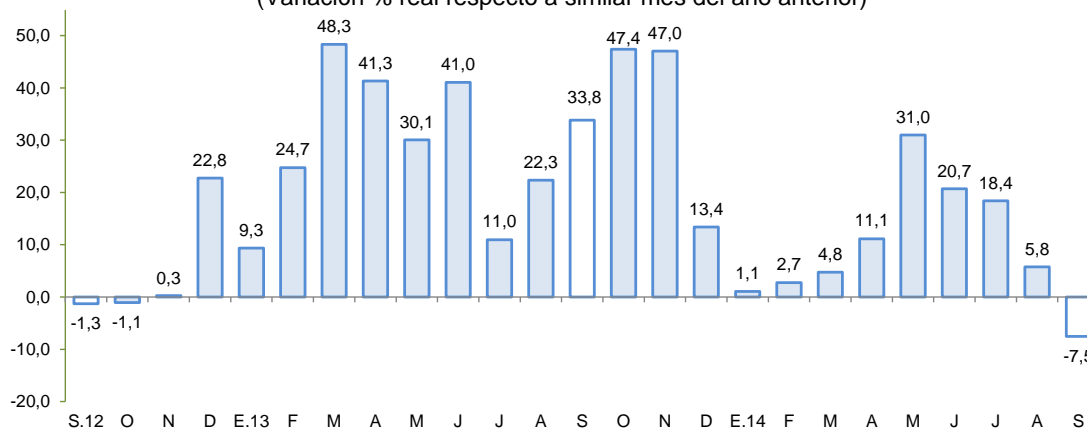

Fuente: MINEM.

Elaboración: BCRP, Sucursal Huancayo, Departamento de Estudios Económicos.

- El precio promedio del oro en setiembre fue US\$/oz.tr. 1 238,8; menor en 4,4 por ciento respecto del mes anterior. La disminución se asoció al fortalecimiento del dólar frente al euro y a las especulaciones de que la Reserva Federal inicie un ciclo de ajustes en sus tasas de interés antes de lo esperado.

2. Otros indicadores sectoriales

2.1 Sector construcción

- En setiembre, los despachos crecieron 2,5 por ciento interanual, debido a la mayor inversión pública del Gobierno Central como de los municipios, toda vez que durante este mes se contrajo la ejecución por este concepto a nivel del Gobierno Regional. En el acumulado, los despachos crecieron 14,2 por ciento, sostenido en el desarrollo de importantes obras de envergadura, no obstante las tasas de crecimiento se han venido moderando desde mediados del año pasado.

GRÁFICO N° 2
CRECIMIENTO DEL SECTOR CONSTRUCCIÓN
(Variación % real respecto a similar mes del año anterior)

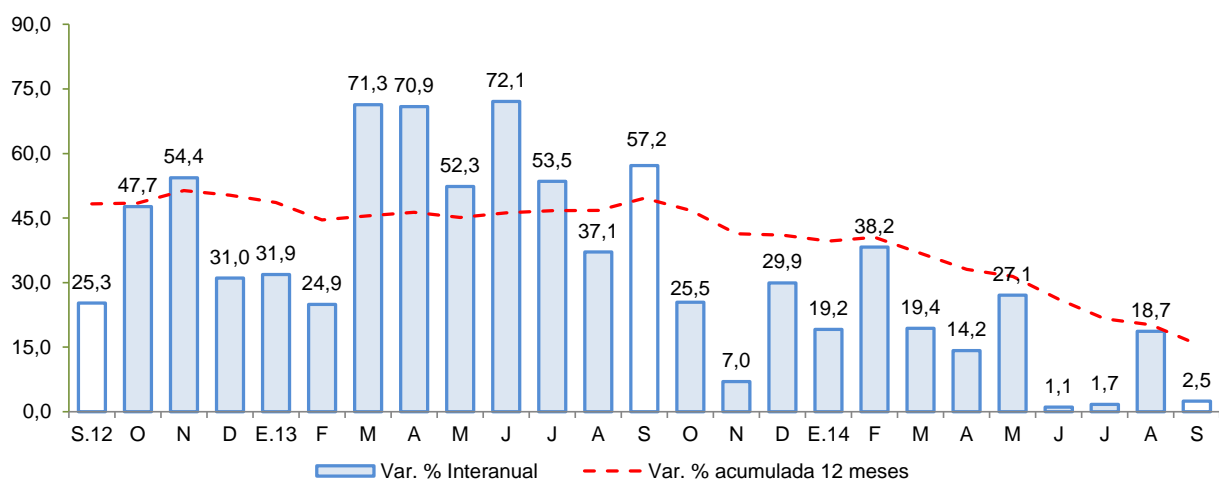

Fuente: BCRP, Sucursal Huancayo en base a información de UNACEM S.A.A.

2.2 Arribos a los establecimientos de hospedaje

- El número de arribos a los establecimientos de hospedaje (25,4 mil) en la región disminuyó en 3,7 por ciento interanual por menor afluencia de visitantes nacionales (-4,6 por ciento) no obstante al aumento de visitantes extranjeros (45,1 por ciento).
- Entre enero y setiembre, los arribos aumentaron en 16,4 por ciento, por mayores visitas de turistas nacionales (15,9 por ciento) como extranjeros (37,6 por ciento). Cabe mencionar que, más del 50 por ciento de visitas nacionales fueron con fines de trabajo y comercio, siendo los principales destinos turísticos las provincias de Huamanga y Huanta.

GRÁFICO N° 3
CRECIMIENTO DE ARRIBOS A ESTABLECIMIENTOS DE HOSPEDAJE
(Variación %)

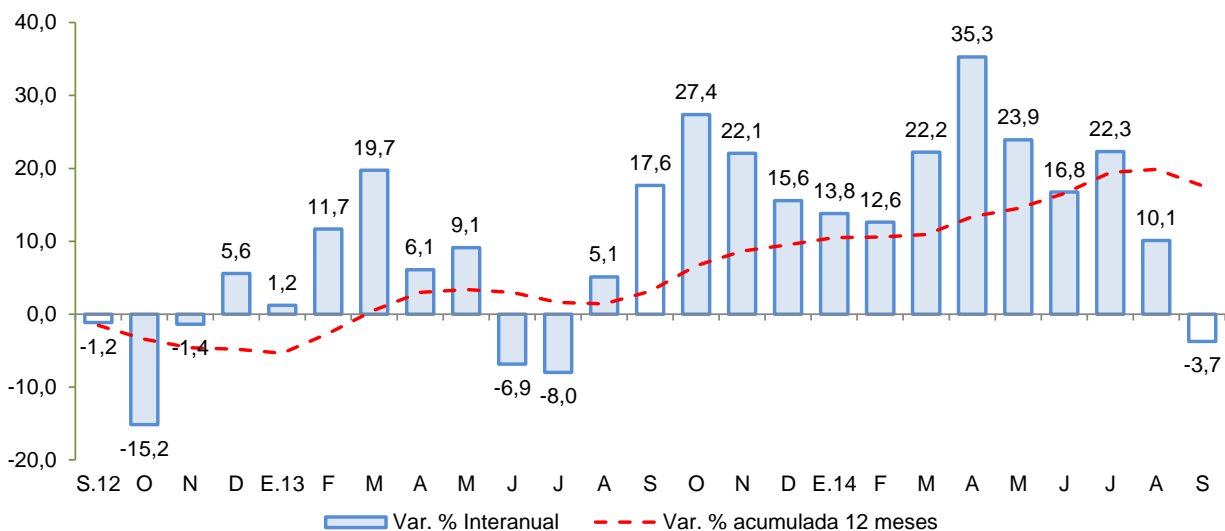

Fuente: Encuesta Mensual a Establecimientos de Hospedaje Temporal - MINCETUR

II. ASPECTOS LABORALES

1. Empleo

- El empleo en la ciudad de Ayacucho, en empresas privadas formales de 10 a más trabajadores, aumentó 0,8 por ciento en setiembre, y en 0,7 por ciento en el acumulado enero – setiembre. La expansión en el noveno mes del año, se explicó por la mayor captación de la actividad de comercio (6,5 por ciento), transporte, almacenes y comunicaciones (23,1 por ciento) e industria manufacturera (7,4 por ciento), aunque fue parcialmente contrarrestada por la disminución en servicios (-1,1 por ciento).

CUADRO N° 5
CIUDAD DE AYACUCHO: ÍNDICE MENSUAL DE EMPLEO EN EMPRESAS PRIVADAS FORMALES DE 10 Y MÁS TRABAJADORES POR RAMA DE ACTIVIDAD ECONÓMICA 1/
(Octubre 2010=100)

	Setiembre			Enero - Setiembre		
	2013	2014	Var.%	2013	2014	Var.%
Extractiva 2/	-	-	-	-	-	-
Industria manufacturera	104,5	112,2	7,4	131,1	120,4	-8,2
Comercio	129,2	137,6	6,5	123,8	138,1	11,6
Transporte, almacenes y comunicaciones	103,3	127,2	23,1	101,7	112,4	10,5
Servicios 3/	114,7	113,5	-1,1	103,4	102,2	-1,1
Total	115,8	116,7	0,8	106,5	107,2	0,7

Nota: La Información correspondiente al primer día de cada mes.

1/ Cifras preliminares.

2/ Conformada por las subramas agricultura, pesca y minería.

3/ Conformada por las subramas servicios prestados a empresas, restaurantes y hoteles, establecimientos financieros enseñanza, servicios sociales y comunales; y electricidad, gas y agua.

Fuente: MTPE - Encuesta Nacional de Variación del Empleo (ENVME).

Elaboración: BCRP, Sucursal Huancayo. Departamento de Estudios Económicos.

GRÁFICO N° 4
CIUDAD DE AYACUCHO: EMPLEO FORMAL URBANO EN EMPRESAS DE 10 A MÁS TRABAJADORES
 (Variación % respecto a similar mes del año anterior)

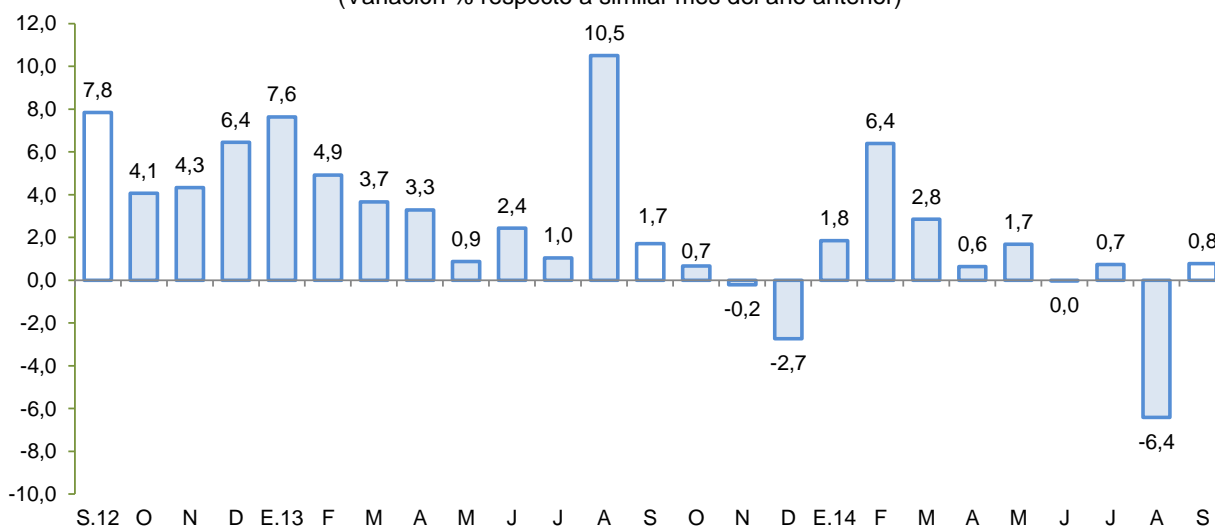

Fuente: Ministerio de Trabajo y Promoción del Empleo.

III. SECTOR EXTERNO

1. Exportaciones

- En setiembre, el valor de las exportaciones totalizó US\$ 13,1 millones, menor en 33,4 por ciento respecto a igual mes del año pasado, ante la disminución de las **exportaciones tradicionales** (-37,7 por ciento), toda vez que el incremento de la parte no tradicional fue poco significativo (6,7 por ciento).

CUADRO N° 6
EXPORTACIONES POR GRUPO DE PRODUCTOS 1/
 (Valor FOB en millones de US\$)

TIPO	Estructura % 2013	Setiembre			Enero - Setiembre		
		2013	2014	Var.%	2013	2014	Var. %
PRODUCTOS TRADICIONALES	92,2	17,7	11,0	-37,7	115,6	164,3	42,1
Mineros	92,0	17,7	10,9	-38,7	115,3	163,6	42,0
Agrícolas	0,2	0,0	0,2	-	0,4	0,7	88,0
Pesqueros	0,0	0,0	0,0	-	0,0	0,0	-
PRODUCTOS NO TRADICIONALES	7,8	1,9	2,0	6,7	10,4	18,2	75,9
Agropecuarios	7,1	1,8	2,0	13,1	9,8	17,5	79,1
Maderas y papeles	0,0	0,0	0,0	-	0,0	0,0	-
Metal - mecánico	0,0	0,0	0,0	-	0,0	0,0	-
Minería no metálica	0,0	0,0	0,0	-	0,0	0,0	-
Pesqueros	0,0	0,0	0,0	-	0,0	0,0	-
Químicos	0,0	0,0	0,0	-	0,0	0,0	-
Sidero - metalúrgico y joyería	0,0	0,0	0,0	-	0,0	0,0	-
Textiles	0,3	0,1	0,0	-93,4	0,4	0,6	46,9
Otros	0,4	0,1	0,0	-70,0	0,2	0,1	-38,5
OTROS 2/	0,0	0,0	0,0	-	0,0	0,0	-
TOTAL EXPORTACIONES	100,0	19,6	13,1	-33,4	126,0	182,6	44,9

1/ Cifras preliminares.

2/ Comprende la venta de combustibles y la reparación de bienes de capital.

Fuente: SUNAT.

Elaboración: BCRP, Sucursal Huancayo. Departamento de Estudios Económicos.

- En cuanto a las **exportaciones tradicionales**, la contracción obedeció únicamente a los productos mineros (-38,7 por ciento), por menores ventas de oro (-38,6 por ciento) como por las nulas exportaciones de plomo. Con relación al oro, el precio promedio de exportación cayó en 11,9 por ciento, mientras que en términos de volumen lo hizo en 30,3 por ciento (293 Kg en setiembre de este año frente a 421 Kg. de igual mes del año anterior). Cabe precisar que, el 81 por ciento de las exportaciones totales de Ayacucho en setiembre, se sustentó en el oro y tuvo como principales destinos de exportación a Suiza y Estados Unidos de América. Con relación a la parte **no tradicional**, las mayores exportaciones obedecieron a la venta de productos agropecuarios (13,1 por ciento), como cacao (ventas por US\$ 1,5 millones) por exportaciones a Bélgica, España y Alemania; así como de café, con exportaciones a Alemania por US\$ 0,2 millones, puesto que disminuyeron las ventas de quinua (-54,1 por ciento) a Estados Unidos de América.
- En el periodo enero – setiembre, las ventas acumularon US\$ 182,6 millones, superior en 44,9 por ciento, por mayores ventas de **productos tradicionales** (42,1 por ciento) y **no tradicionales** (75,9 por ciento). En el primer caso, se sustentó en el incremento de las ventas de productos mineros (42,0 por ciento) como oro, plata, cobre, plomo y zinc. Respecto a los metales preciosos destacó como destino Canadá, mientras que en el resto de metales fue exportado principalmente a China. Dentro del grupo tradicional, también sobresalieron las ventas a Italia de fibra de vicuña, por un valor de US\$ 0,4 millones, precisándose que se exportó 878 kilos de fibra a un precio de US\$ 420 por kilogramo, puesto que es muy cotizado en la industria de la moda. Con relación a los no tradicionales, el incremento se explicó por las mayores exportaciones de productos agropecuarios (79,1 por ciento), destacando quinua cuyas exportaciones crecieron en 251,8 por ciento, acumulando en lo que va del año, ventas por US\$ 7,1 millones, siendo los principales mercado destino los Estados Unidos de América y países de Europa como Alemania y Países Bajos; asimismo, sobresalió las ventas de tara, sus semillas y derivados cuyas exportaciones crecieron en 69,8 por ciento, alcanzando US\$ 3,4 millones, teniendo como destino a los Países Bajos, Italia y China, principalmente para uso industrial.
- En cuanto a su composición, los **productos tradicionales** tuvieron una participación del 90,0 por ciento, nivel menor en 1,8 puntos porcentuales a lo registrado en similar periodo enero – setiembre del año pasado, ante el avance de los **productos no tradicionales**, sobretodo agropecuarios, y explicado en gran parte por los embarques de quinua.
- Por principales destinos, resaltaron en participación Canadá (43,0 por ciento), Suiza (27,0 por ciento), China (8,7 por ciento) y Estados Unidos de América (5,4 por ciento). Por productos, destacó los envíos de oro (62,9 por ciento), plata (12,5 por ciento), plomo (6,8 por ciento), zinc (6,2 por ciento) y quinua (3,9 por ciento).

IV. CRÉDITO Y DEPÓSITOS

1. Créditos

- El crédito registró un aumento de 17,1 por ciento interanual en setiembre, el cual significó un ritmo de crecimiento mayor al registrado en similar mes de 2013 (10,9 por ciento). El incremento del mes se explicó por las mayores colocaciones de Agrobanco (55,3 por ciento), debido al fuerte impulso de los créditos al sector agrícola, con nuevos productos crediticos para compra de tractores y terrenos agrícolas, así como por las atractivas tasas de interés, otorgados para financiar capital de trabajo para la campaña de siembras, principalmente para avena, quinua y papa. También se observó mayores colocaciones de la Banca Múltiple, cuyos saldos crecieron en 9,9 por ciento, tasa superior a lo registrado en meses anteriores, debido al impulso en la colocación de tarjetas de crédito, principalmente a trabajadores dependientes, creciendo el número de clientes para la banca por las campañas de cuenta sueldo; de otro lado, el incremento también se explicó por los créditos corporativos a empresas vinculadas al sector construcción, con préstamos para capital de trabajo, como también créditos leasing para compra de camiones y tractores. En cuanto a la expansión de los créditos de las Cajas Municipales y



Rurales (14,9 y 61,1 por ciento), se explicó por préstamos a la micro y pequeña empresa del sector comercio y servicios primordialmente, además que en las Cajas Rurales, fue apoyado por un efecto base, toda vez que desde hace tres meses se instaló una nueva entidad financiera en la región (Caja Rural Chavín).

CUADRO Nº 7
AYACUCHO: CRÉDITO DIRECTO
(Saldos en millones de nuevos soles)

	A SETIEMBRE			
	2013	2014	Estruct. % 2014	Var. % Nom 2014/2013
Banco de la Nación 1/	67	81	8,7	20,4
Agrobanco 2/	19	30	3,3	55,3
Banca múltiple	369	405	43,8	9,9
Instituciones no bancarias	335	410	44,2	22,2
Cajas Municipales	188	216	23,3	14,9
Cajas Rurales	38	62	6,7	61,1
Edpymes	0	0	0,1	1,4
Financieras	109	132	14,2	21,2
TOTAL	791	926	100,0	17,1
A empresas	470	552	59,6	17,4
A personas	320	374	40,4	16,8
Consumo	281	326	35,2	16,1
Hipotecario	40	48	5,2	21,8
En moneda nacional	722	851	91,9	17,8
En moneda extranjera	68	75	8,1	9,8

1/ Sólo considera los créditos de consumo e hipotecarios.

2/ No considera los créditos a las demás empresas del sector.

Fuente: Superintendencia de Banca, Seguros y AFP.

Elaboración: BCRP, Sucursal Huancayo. Departamento de Estudios Económicos.

- Respecto al tipo de crédito, lo orientado a empresas, mostró un incremento de 17,4 por ciento, sustentado en el dinamismo de la construcción pública, registrándose importantes créditos para empresas constructoras, de venta de material ferretero, de acabados y de materiales de construcción; mientras que en el rubro de la pequeña y microempresa, el crecimiento estuvo impulsado por los sectores de comercio y de servicios, estimulado por la dinámica positiva de la demanda interna. Con relación a los créditos hipotecarios (21,8 por ciento), el crecimiento se explicó por la mayor atención de solicitudes de compra de vivienda en otros departamentos (principalmente Lima) como al desarrollo de un proyecto de departamentos en la provincia de Huamanga, en tanto que los créditos de consumo, se mostraron en rango positivo debido al continuo impulso por colocación de tarjetas de crédito por la Banca Múltiple, como por mayores préstamos personales otorgados tanto por el Banco de la Nación como por las Instituciones no Bancarias.

GRÁFICO Nº 5
AYACUCHO: CRECIMIENTO DEL CREDITO DIRECTO
 (Variación % respecto a similar mes del año anterior)

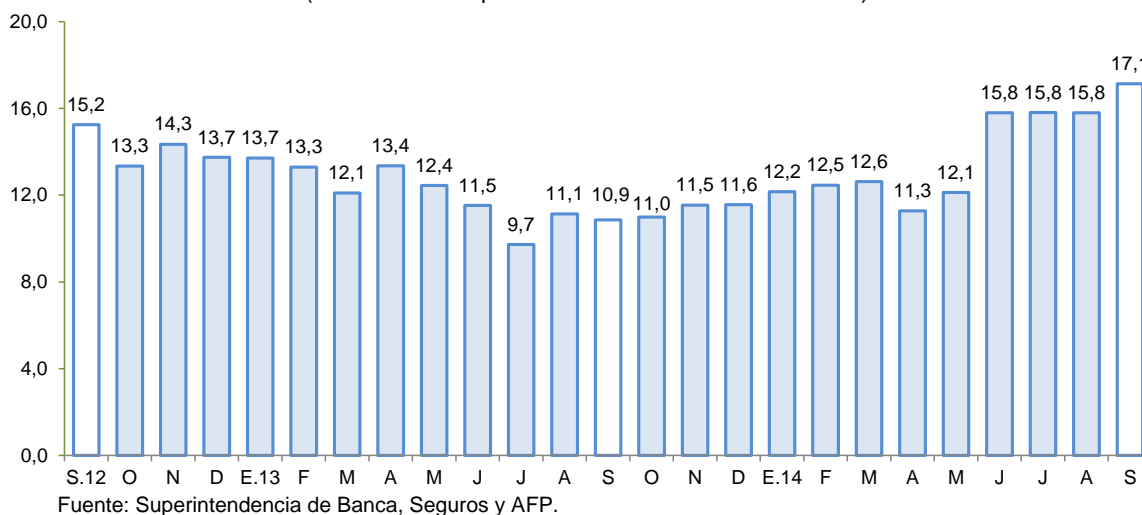

- El **ratio de dolarización** en los créditos alcanzó 8,1 por ciento al término de setiembre, menor en 0,5 puntos porcentuales respecto de similar mes de 2013, debido a que los créditos en moneda nacional crecieron a una mayor tasa (17,8 por ciento), respecto de los de moneda extranjera (9,8 por ciento).
- Respecto a la morosidad en Ayacucho, al término de agosto alcanzó 4,8 por ciento, inferior en 0,6 de punto porcentual respecto a similar mes de 2013. Los mayores ratios se registraron en las Edpymes (8,0 por ciento) y Cajas Municipales (6,0 por ciento), principalmente en créditos a la micro y pequeña empresa.

GRÁFICO Nº 6
AYACUCHO: TASA DE MOROSIDAD 1/ 2/
 (En porcentaje)

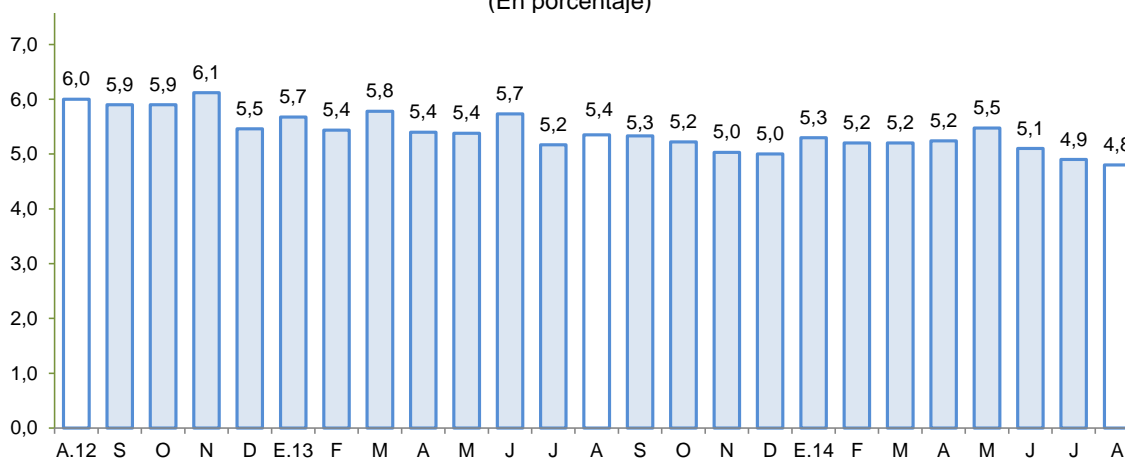

1/ Preliminar.

2/ Morosidad = (créditos vencidos + créditos en cobranza judicial) / colocaciones brutas.

Fuente: Superintendencia de Banca, Seguros y AFP.



2. Depósitos

- En setiembre, los depósitos en las instituciones financieras aumentaron 3,4 por ciento interanual, el cual significó un ritmo de crecimiento mucho menor al registrado en similar mes de 2013 (13,0 por ciento). El incremento en el mes, se sustentó en los mayores saldos de depósitos de las Cajas Municipales (5,5 por ciento) y Cajas Rurales (21,3 por ciento) por mejores tasas de interés pagadas, mientras que en la Banca Múltiple el incremento de 10,7 por ciento se explicaría por los mayores depósitos a plazo, por parte de personas naturales que retiraron su dinero de sus cuentas de fondos mutuos. Lo anterior contrarrestó la disminución del Banco de la Nación (-5,5 por ciento), toda vez que algunas instituciones públicas habrían celebrado convenios con empresas de la Banca Múltiple para el pago de remuneraciones mediante abonos en Cuenta Sueldo, como también porque algunos trabajadores del sector público habrían trasladado sus cuentas a Lima.

CUADRO N° 8
AYACUCHO: DEPÓSITOS
(Saldos en millones de nuevos soles)

	A SETIEMBRE			
	2013	2014	Estruct. % 2014	Var. % Nom 2014/2013
Banco de la Nación	320	302	43,0	-5,5
Banca múltiple	236	261	37,1	10,7
Instituciones no bancarias	124	140	19,9	12,6
Cajas Municipales	80	85	12,1	5,5
Cajas Rurales	41	50	7,1	21,3
Financieras	3	5	0,7	90,3
TOTAL	680	703	100,0	3,4
Vista	300	259	36,9	-13,4
Ahorro	271	280	39,9	3,4
Plazo	109	163	23,3	49,3
En moneda nacional	618	636	90,5	2,9
En moneda extranjera	62	67	9,5	8,9

Fuente: Superintendencia de Banca, Seguros y AFP.

Elaboración: BCRP, Sucursal Huancayo. Departamento de Estudios Económicos.

- Según tipo de depósito, los depósitos en ahorro, que concentraron el 39,9 por ciento del total, mostraron un crecimiento interanual de 3,4 por ciento; mientras que los depósitos a plazos, con 23,3 por ciento de participación, crecieron 49,3 por ciento. Por tipo de moneda, los depósitos en soles crecieron 2,9 por ciento interanual, mientras que los depósitos en moneda extranjera, en 8,9 por ciento.
- La tasa de dolarización fue de 8,9 por ciento, mayor en 0,4 de punto porcentual respecto a similar mes del pasado año. Esto último se explica, por los mayores depósitos en moneda extranjera efectuado por algunas empresas, con la finalidad de tener liquidez para efectuar pagos por préstamos tipo leasing, usualmente contraídos en dólares.

GRÁFICO Nº 7
AYACUCHO: CRECIMIENTO DE LOS DEPÓSITOS
 (Variación % respecto a similar periodo del año anterior)

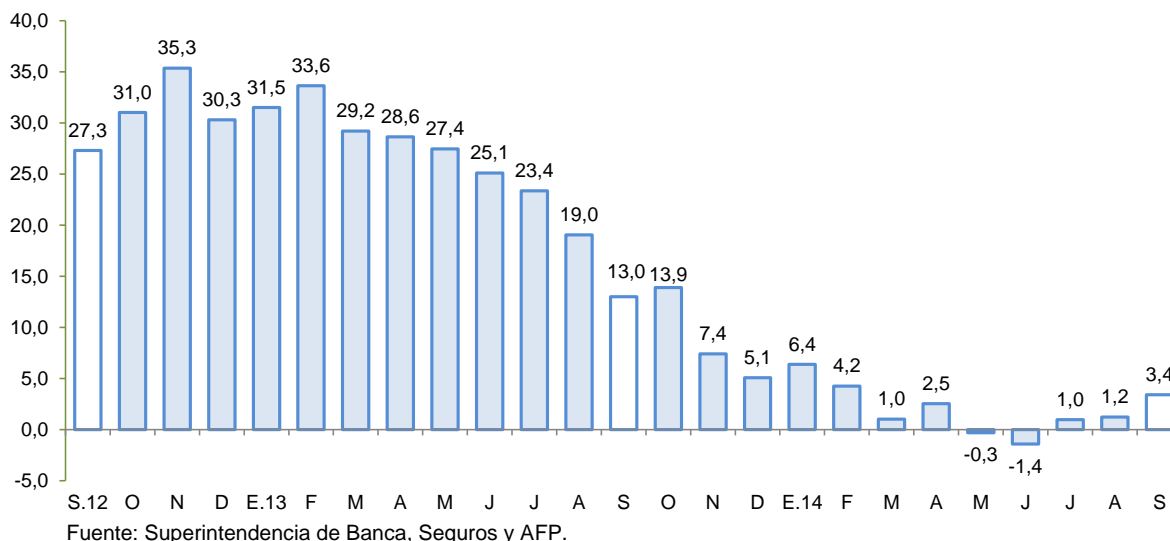

V. GASTO PÚBLICO NO FINANCIERO (Ejecución presupuestal)

1. Gasto corriente no financiero

- El gasto corriente no financiero aumentó 16,7 por ciento interanual en términos reales, debido a la expansión del gasto de los tres niveles de gobierno: Nacional (19,3 por ciento), Regional (15,3 por ciento) y locales (12,7 por ciento), siendo explicado por mayores desembolsos por personal y obligaciones sociales (21,6; 16,2 y 0,7 por ciento, respectivamente para todos niveles de gobierno), y por compra de bienes y servicios (44,6; 10,8 y 13,7 por ciento, respectivamente).

CUADRO Nº 9
GASTO CORRIENTE NO FINANCIERO 1/ 2/
 (Millones de nuevos soles)

	Setiembre			Enero - Setiembre		
	2 013	2 014	Var %real	2 013	2 014	Var %real
Gobierno Nacional	49,4	60,5	19,3	433,7	587,3	31,1
Gobierno Regional	51,1	60,5	15,3	420,7	504,2	16,1
Gobiernos locales	12,9	14,9	12,7	120,8	126,1	1,1
Total	113,3	135,9	16,7	975,1	1217,6	20,9

1/ Información actualizada al 31 de octubre de 2014.

2/ Comprende el gasto en remuneraciones y en bienes y servicios.

Fuente: Ministerio de Economía y Finanzas.

Elaboración: BCRP, Sucursal Huancayo. Departamento de Estudios Económicos.

- En el acumulado, el gasto aumentó en 20,9 por ciento interanual, en términos reales, por el incremento del gasto en todos los niveles de gobierno: Nacional, Regional y municipal (31,1; 16,1 y 1,1 por ciento, respectivamente). En todos los casos, prevaleció los mayores gastos por personal y obligaciones sociales, así como de compra de bienes y servicios.

2. Inversión pública

- La inversión pública en Ayacucho correspondiente a los tres niveles de gobierno totalizó en setiembre S/. 117,7 millones, mayor en 15,8 por ciento respecto de setiembre del año pasado. Al respecto, el incremento se observó a nivel del Gobierno Nacional (6,4 por ciento) y municipalidades (60,7 por ciento).
- En el periodo enero – setiembre, la inversión pública sumó S/. 809,0 millones, inferior en 23,4 por ciento respecto a igual lapso del año pasado. Si bien la inversión del Gobierno Regional aumentó en 20,4 por ciento, contrariamente se observó disminuciones en el Gobierno Nacional (-52,0 por ciento) y municipalidades (-3,8 por ciento). Al respecto, la contracción a nivel del Gobierno Central se explica por la casi culminación de algunas importantes obras ejecutadas por el Ministerio de Transportes como las carreteras Ayacucho – Abancay (386 km de longitud) y Quinua – San Francisco (145 km), las mismas que se encuentran con un avance del 98 y 69 por ciento, respectivamente, situación que implicó la reducción del presupuesto del Gobierno Central para Ayacucho de S/. 718 millones el 2013 a S/. 518 millones para este año.
- Cabe precisar que, en el mismo periodo acumulado, la inversión se orientó principalmente a Transporte, Salud, Educación y Agropecuaria, los que en conjunto representaron el 74,0 por ciento del total. Por nivel de gobierno, las municipalidades registraron el mayor desembolso en inversiones con una participación de 42,0 por ciento.

CUADRO Nº 10
INVERSIÓN PÚBLICA 1/ 2/
(Millones de nuevos soles)

	Setiembre			Enero - Setiembre		
	2 013	2 014	Var %real	2 013	2 014	Var %real
Gobierno Nacional	42,2	46,1	6,4	502,2	248,8	-52,0
Gobierno Regional	20,7	12,1	-43,2	174,8	217,4	20,4
Gobiernos locales	36,0	59,5	60,7	345,0	342,8	-3,8
Inversión Pública	99,0	117,7	15,8	1022,1	809,0	-23,4

1/ Información actualizada al 31 de octubre de 2014.

2/ Comprende la adquisición de activos no financieros.

Fuente: Ministerio de Economía y Finanzas.

Elaboración: BCRP, Sucursal Huancayo. Departamento de Estudios Económicos.

GRÁFICO Nº 8
CRECIMIENTO DE LA INVERSIÓN PÚBLICA
(Variación % real acumulada 12 meses)

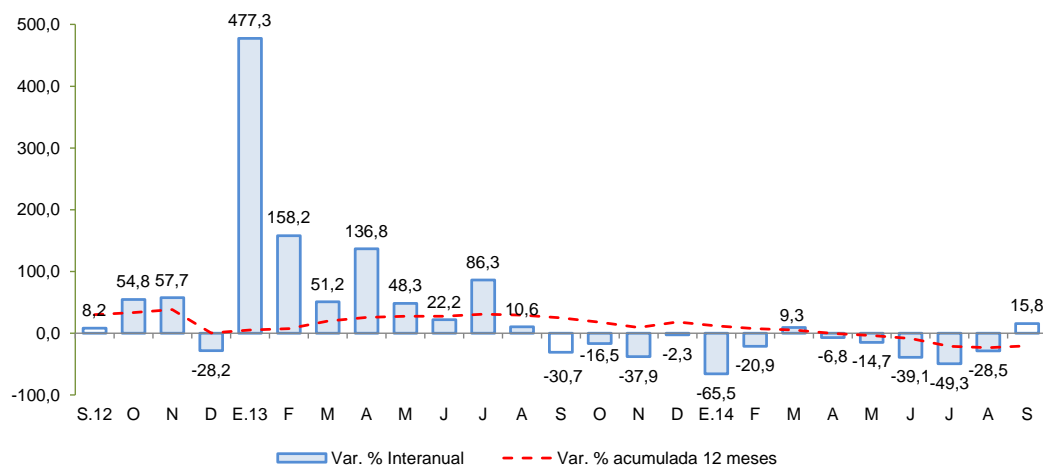

Fuente: MEF

Entre los principales proyectos que se vienen ejecutando destacan:

- Mejoramiento de la Capacidad Resolutiva del Hospital Miguel Ángel Mariscal Llerena con un presupuesto de S/. 101,5 millones para el 2014 a cargo del Gobierno Regional de Ayacucho.
- Rehabilitación y Mejoramiento de la Carretera Quinua – San Francisco de una longitud de 145 Km, cuyo costo total asciende a S/. 758,8 millones. La obra se encuentra a cargo del Ministerio de Transportes y Comunicaciones y ha considerado un presupuesto para el 2014 de S/. 78,1 millones.
- Rehabilitación y Mejoramiento de la Carretera Imperial – Mayocc - Ayacucho tramo Mayocc – Huanta, cuyo costo total es de S/. 135,8 millones y el presupuesto considerado para el presente año es de S/. 70,7 millones. También a cargo del Ministerio de Transportes y Comunicaciones.
- Rehabilitación y Mejoramiento de la Carretera Ayacucho – Abancay de una longitud de 386 Km a cargo del Ministerio de Transportes y Comunicaciones, con un costo total de S/. 1 705,8 millones y un presupuesto de S/. 34,3 para este año. Su construcción se inició el 2009 y se espera culminar como máximo el siguiente año.
- Mejoramiento de la carretera Abra Toccto - Condorcococha, en los distritos de Chiara (Huamanga) y Los Morochucos (Cangallo), a cargo del Gobierno Regional de Ayacucho y con un presupuesto de S/. 26,9 millones para el presente año.

VI. ANEXOS



ANEXO 1

AYACUCHO: PRODUCCIÓN AGROPECUARIA 1/
(En toneladas)

PRODUCTOS	2013				2014										PRODUCTOS
	SET	OCT	NOV	DIC	ENE	FEB	MAR	ABR	MAY	JUN	JUL	AGO	SET		
TOTAL AGRÍCOLA	28 771	28 863	33 585	45 460	48 828	63 877	80 673	123 206	212 419	188 621	66 407	26 367	29 693	TOTAL AGRÍCOLA	
Ajo	-	11	17	289	6	6	21	79	252	459	298	17	161	Ajo	
Alfalfa	17 913	20 205	21 993	24 027	24 293	24 304	23 005	21 812	19 327	17 075	14 921	14 325	17 653	Alfalfa	
Arroz cáscara	-	-	-	-	-	16	233	306	83	-	-	-	-	Arroz cáscara	
Arveja grano seco	2	2	-	-	1	-	3	247	2 149	1 577	464	3	1	Arveja grano seco	
Arveja grano verde	152	126	187	299	1 072	1 218	1 128	433	59	77	123	118	152	Arveja grano verde	
Cacao	204	136	104	72	52	78	204	616	1 541	2 091	1 421	629	119	Cacao	
Café	39	-	-	-	5	37	150	427	748	961	388	130	26	Café	
Cebada grano	367	136	84	240	-	2	1	10	2 274	9 891	3 758	1 121	314	Cebada grano	
Cebolla	24	18	59	299	299	537	551	989	834	623	94	-	45	Cebolla	
Frijol grano seco	73	76	2	4	15	-	8	188	1 277	587	129	61	85	Frijol grano seco	
Haba grano seco	17	-	-	-	-	-	-	340	1 731	3 594	1 755	54	-	Haba grano seco	
Haba grano verde	14	132	159	432	449	937	1 383	1 288	510	85	45	117	37	Haba grano verde	
Maíz amarillo duro	66	35	-	11	-	150	545	1 022	411	131	53	33	111	Maíz amarillo duro	
Maíz amiláceo	2	-	4	-	-	-	-	903	7 263	9 664	3 367	83	-	Maíz amiláceo	
Maíz choclo	83	-	126	940	1 115	2 123	3 264	3 658	1 178	279	14	43	32	Maíz choclo	
Mashua	-	-	-	-	-	-	-	217	2 030	1 613	98	-	-	Mashua	
Melocotón	-	8	25	43	414	934	605	180	2	-	-	-	-	Melocotón	
Naranja	157	93	57	44	47	137	340	501	443	538	403	191	103	Naranja	
Oca	-	-	-	-	-	-	9	504	3 008	2 117	73	-	-	Oca	
Olluco	-	-	-	-	-	-	25	1 438	5 473	5 638	380	-	-	Olluco	
Palta	371	373	436	456	396	591	677	703	533	360	240	200	175	Palta	
Papa	102	381	901	4 571	3 555	9 752	21 369	44 703	114 981	106 505	21 518	1 147	140	Papa	
Papaya	193	186	192	186	185	164	201	195	176	216	191	188	202	Papaya	
Piña	343	684	650	226	195	157	114	74	54	56	66	124	341	Piña	
Plátano	543	546	526	532	535	529	546	549	496	570	528	581	550	Plátano	
Quinua	3	-	-	12	-	47	35	619	4 185	4 952	242	11	11	Quinua	
Trigo	397	118	91	280	3	18	15	20	1 326	5 739	3 772	891	313	Trigo	
Tomate	19	129	149	172	113	64	37	158	86	128	272	127	200	Tomate	
Tuna	72	135	297	653	2 845	6 234	3 871	1 348	296	99	89	76	72	Tuna	
Yuca	493	501	543	696	883	877	569	627	521	642	529	564	652	Yuca	
Zapallo	16	17	-	-	-	-	-	98	91	226	96	73	78	Zapallo	
TOTAL PECUARIO	2 967	2 269	2 287	2 748	3 147	5 562	10 835	13 153	10 733	7 932	5 564	4 098	2 756	TOTAL PECUARIO	
Carne 2/	1 632	1 473	1 515	1 825	1 069	1 255	1 499	1 637	1 793	1 874	1 858	1 662	1 359	Carne 2/	
Carne de ovino 2/	183	171	187	188	109	123	157	180	203	198	184	178	145	Carne de ovino 2/	
Carne de porcino 2/	283	266	270	311	155	173	206	209	213	205	231	206	162	Carne de porcino 2/	
Carne de vacuno 2/	992	882	891	1 130	684	825	992	1 057	1 172	1 267	1 247	1 091	899	Carne de vacuno 2/	
Leche de vacuno	1 275	728	683	812	1 996	4 235	9 146	11 306	8 789	5 954	3 625	2 360	1 335	Leche de vacuno	

1/ Información preliminar.

2/ Peso neto.

Fuente: MINAGRI

Elaboración: BCRP, Sucursal Huancayo. Departamento de Estudios Económicos.



ANEXO 2

AYACUCHO: SUPERFICIE SEMBRADA 1/
(En hectáreas)

CULTIVO	2013 - 2014											2014-2015		CULTIVO
	SET	OCT	NOV	DIC	ENE	FEB	MAR	ABR	MAY	JUN	JUL	AGO	SET	
Ajo	17	65	128	26	2	5	20	3	16	1	1	1	39	Ajo
Arroz cáscara	9	98	120	16	0	0	0	0	0	0	0	0	25	Arroz cáscara
Arveja grano seco	90	737	2 039	1 527	255	0	0	0	0	0	0	1	156	Arveja grano seco
Arveja grano verde	465	476	312	133	18	36	46	39	23	73	45	163	456	Arveja grano verde
Cacao	0	0	0	0	0	0	0	0	0	0	0	0	0	Cacao
Café	0	0	0	0	0	0	0	0	0	0	0	0	0	Café
Cebada grano	0	353	4 183	7 288	2 491	415	80	0	99	75	9	2	10	Cebada grano
Cebolla	66	101	121	74	14	1	1	10	3	2	10	11	83	Cebolla
Frijol grano seco	50	259	716	831	182	34	25	19	24	0	0	15	40	Frijol grano seco
Haba grano seco	733	2 717	2 984	493	0	0	0	0	0	0	0	110	867	Haba grano seco
Haba grano verde	478	605	412	98	9	31	18	6	56	28	30	112	477	Haba grano verde
Maíz amarillo duro	196	323	362	83	28	29	1	0	0	0	3	7	301	Maíz amarillo duro
Maíz amiláceo	1 972	8 314	8 251	2 327	29	0	0	0	0	0	0	56	2 262	Maíz amiláceo
Maíz choclo	598	687	480	79	16	8	0	11	14	15	86	242	562	Maíz choclo
Oca	272	615	465	10	0	0	2	0	0	0	0	176	314	Oca
Olluco	436	1 119	1 093	130	0	0	0	0	0	0	0	162	470	Olluco
Palto	1	0	1	0	0	3	4	0	1	0	6	0	0	Palto
Papa	2 274	6 562	9 518	2 866	147	0	8	6	53	75	148	1 009	2 135	Papa
Quinua	224	1 469	4 105	1 859	46	12	0	65	111	36	117	345	500	Quinua
Tomate	9	35	20	2	13	15	6	11	9	2	12	16	15	Tomate
Trigo	12	154	3 127	4 870	2 059	432	49	0	117	58	15	0	7	Trigo
Yuca	286	290	129	0	2	3	0	1	0	0	2	1	204	Yuca
Zanahoria	35	42	61	42	3	3	0	11	3	5	5	22	23	Zanahoria
Zapallo	0	11	17	11	3	4	10	0	0	0	0	0	5	Zapallo

1/ Cifras preliminares.

Fuente: DRA - Ayacucho

Elaboración: BCRP, Sucursal Huancayo. Departamento de Estudios Económicos.



ANEXO 3

AYACUCHO: PRODUCCIÓN MINERA 1/

PRODUCTOS	2013				2014									PRODUCTOS
	SET	OCT	NOV	DIC	ENE	FEB	MAR	ABR	MAY	JUN	JUL	AGO	SET	
MINERIA METÁLICA														MINERIA METÁLICA
Oro (KGF)	887	1 036	965	932	679	716	921	911	969	929	899	848	789	Oro (KGF)
Plata (KGF)	27 557	31 407	32 335	32 532	19 319	23 575	27 277	28 655	27 124	25 679	24 972	22 319	24 133	Plata (KGF)
Zinc (TMF)	3 560	3 548	3 653	3 624	3 703	3 496	3 725	4 077	4 182	4 075	3 941	4 036	3 628	Zinc (TMF)
Plomo (TMF)	712	779	870	875	868	973	923	906	878	1 042	1 061	985	943	Plomo (TMF)
Cobre (TMF)	45	48	38	44	43	43	45	52	53	37	33	31	36	Cobre (TMF)

1/ Cifras preliminares

Fuente: MINEM.

Elaboración: BCRP, Sucursal Huancayo. Departamento de Estudios Económicos.

ANEXO 4

**AYACUCHO: EXPORTACIONES POR GRUPO DE PRODUCTO 1/
(Millones de US\$ FOB)**

TIPO	2013				2014									TIPO
	SET	OCT	NOV	DIC	ENE	FEB	MAR	ABR	MAY	JUN	JUL	AGO	SET	
PRODUCTOS TRADICIONALES	17,7	17,0	21,2	15,6	10,1	15,7	24,6	25,6	14,6	14,0	22,2	26,4	11,0	PRODUCTOS TRADICIONALES
Pesqueros	0,0	0,0	0,0	0,0	0,0	0,0	0,0	0,0	0,0	0,0	0,0	0,0	0,0	Pesqueros
Agrícolas	0,0	0,0	0,0	0,0	0,0	0,0	0,1	0,3	0,0	0,0	0,1	0,0	0,2	Agrícolas
Mineros	17,7	17,0	21,2	15,6	10,1	15,7	24,5	25,3	14,6	14,0	22,2	26,4	10,9	Mineros
PRODUCTOS NO TRADICIONALES	1,9	1,5	1,4	0,6	0,9	1,2	1,0	2,3	1,6	2,5	2,9	3,8	2,0	PRODUCTOS NO TRADICIONALES
Agropecuarios	1,8	1,4	1,3	0,6	0,9	1,1	0,9	2,2	1,6	2,4	2,9	3,6	2,0	Agropecuarios
Maderas y papeles, y sus manufacturas	0,0	0,0	0,0	0,0	0,0	0,0	0,0	0,0	0,0	0,0	0,0	0,0	0,0	Maderas y papeles, y sus manufacturas
Metal - mecánico	0,0	0,0	0,0	0,0	0,0	0,0	0,0	0,0	0,0	0,0	0,0	0,0	0,0	Metal - mecánico
Minería no metálica	0,0	0,0	0,0	0,0	0,0	0,0	0,0	0,0	0,0	0,0	0,0	0,0	0,0	Minería no metálica
Pesqueros	0,0	0,0	0,0	0,0	0,0	0,0	0,0	0,0	0,0	0,0	0,0	0,0	0,0	Pesqueros
Químicos	0,0	0,0	0,0	0,0	0,0	0,0	0,0	0,0	0,0	0,0	0,0	0,0	0,0	Químicos
Sidero - metalúrgico y joyería	0,0	0,0	0,0	0,0	0,0	0,0	0,0	0,0	0,0	0,0	0,0	0,0	0,0	Sidero - metalúrgico y joyería
Textiles	0,1	0,0	0,1	0,0	0,0	0,1	0,0	0,1	0,0	0,0	0,0	0,2	0,0	Textiles
Otros	0,1	0,0	0,0	0,0	0,0	0,0	0,0	0,0	0,0	0,0	0,0	0,0	0,0	Otros
OTROS	0,0	0,0	0,0	0,0	0,0	0,0	0,0	0,0	0,0	0,0	0,0	0,0	0,0	OTROS
TOTAL EXPORTACIONES	19,6	18,5	22,6	16,1	11,0	16,9	25,6	27,9	16,2	16,5	25,1	30,3	13,1	TOTAL EXPORTACIONES

1/ Cifras Preliminares.

Fuente: SUNAT.

Elaboración: BCRP, Sucursal Huancayo. Departamento de Estudios Económicos.



ANEXO 5

AYACUCHO: INGRESOS CORRIENTES DEL GOBIERNO CENTRAL
(Millones de nuevos soles)

	2013				2014									
	SET	OCT	NOV	DIC	ENE	FEB	MAR	ABR	MAY	JUN	JUL	AGO	SET	
I. INGRESOS TRIBUTARIOS	6	6	6	7	10	8	8	8	7	7	7	8	8	I. INGRESOS TRIBUTARIOS
1). Impuesto a la Renta	3	4	3	4	6	4	4	5	4	3	3	4	5	1). Impuesto a la Renta
Personas Naturales	1	1	1	1	2	1	1	1	1	1	1	1	1	Personas Naturales
Personas Jurídicas	2	2	2	3	4	3	3	2	2	2	2	3	3	Personas Jurídicas
Regularización	0	0	0	0	0	0	1	2	1	0	0	0	0	Regularización
2). Impuesto a las Importaciones	0	0	0	0	0	0	0	0	0	0	0	0	0	2). Impuesto a las Importaciones
3). Impuesto General a las Ventas (IGV)	2	2	2	2	3	3	3	2	3	2	2	3	2	3). Impuesto General a las Ventas (IGV)
Operaciones Internas	2	2	2	2	3	3	3	2	3	2	2	3	2	Operaciones Internas
Operaciones Externas	0	0	0	0	0	0	0	0	0	0	0	0	0	Operaciones Externas
4. Impuesto Selectivo al Consumo (ISC)	0	0	0	0	0	0	0	0	0	0	0	0	0	4. Impuesto Selectivo al Consumo (ISC)
5). Otros Ingresos Tributarios	1	1	1	1	1	1	1	1	1	1	1	1	1	5). Otros Ingresos Tributarios
II. INGRESOS NO TRIBUTARIOS	1	1	1	1	2	1	0	2	1	1	1	0	2	II. INGRESOS NO TRIBUTARIOS
TOTAL INGRESOS (I+II)	7	7	7	8	12	8	8	10	7	7	7	8	9	TOTAL INGRESOS (I+II)

Fuente: Superintendencia Nacional de Administración Tributaria - SUNAT

Elaboración: BCRP, Sucursal Huancayo. Departamento de Estudios Económicos.



ANEXO 6

AYACUCHO: GASTOS NO FINANCIEROS DEL GOBIERNO NACIONAL 1/
(Millones de nuevos soles)

	2013				2014									
	SET	OCT	NOV	DIC	ENE	FEB	MAR	ABR	MAY	JUN	JUL	AGO	SET	
GASTOS NO FINANCIEROS	91	113	87	140	68	84	60	90	99	111	98	120	108	GASTOS NO FINANCIEROS
a. GASTOS CORRIENTES	49	82	62	105	52	57	45	54	67	89	70	93	60	a. GASTOS CORRIENTES
1. Personal y obligaciones sociales	17	17	16	21	18	18	19	19	19	20	21	21	22	1. Personal y obligaciones sociales
2. Pensiones y prestaciones sociales	1	2	2	2	1	1	1	2	2	1	2	2	1	2. Pensiones y prestaciones sociales
3. Bienes y servicios	22	47	40	42	19	22	22	17	36	33	45	39	33	3. Bienes y servicios
4. Donaciones y transferencias 2/	0	0	0	0	0	0	0	0	0	0	0	0	0	4. Donaciones y transferencias
5. Otros gastos	8	16	4	40	14	16	3	15	10	35	1	30	4	5. Otros gastos
b. GASTOS DE CAPITAL	42	31	25	35	16	27	15	36	32	22	29	27	47	b. GASTOS DE CAPITAL
1. Adquisición de activos no financieros	42	31	25	32	16	27	15	36	32	22	29	27	46	1. Adquisición de activos no financieros
2. Donaciones y transferencias 2/	0	0	0	0	0	0	0	0	0	0	0	0	1	2. Donaciones y transferencias
3. Otros gastos de capital	0	0	0	2	0	0	0	0	0	0	0	0	0	3. Otros gastos de capital

1/ Información actualizada al 31 de octubre de 2014.

2/ Neto de transferencias intergubernamentales.

Fuente: Ministerio de Economía y Finanzas.

Elaboración: BCRP, Sucursal Huancayo. Departamento de Estudios Económicos.

ANEXO 7

AYACUCHO: GASTOS NO FINANCIEROS DEL GOBIERNO REGIONAL 1/
(Millones de nuevos soles)

	2013				2014									
	SET	OCT	NOV	DIC	ENE	FEB	MAR	ABR	MAY	JUN	JUL	AGO	SET	
GASTOS NO FINANCIEROS	72	98	77	206	50	63	132	81	76	71	91	90	73	GASTOS NO FINANCIEROS
a. GASTOS CORRIENTES	51	52	53	96	49	49	43	49	52	54	72	76	60	a. GASTOS CORRIENTES
1. Personal y obligaciones sociales	34	36	37	54	40	39	32	37	38	38	52	52	41	1. Personal y obligaciones sociales
2. Pensiones y prestaciones sociales	4	3	4	7	5	4	3	4	4	4	6	10	5	2. Pensiones y prestaciones sociales
3. Bienes y servicios	13	13	13	29	4	6	8	8	11	12	15	14	15	3. Bienes y servicios
4. Donaciones y transferencias	0	0	0	0	0	0	0	0	0	0	0	0	0	4. Donaciones y transferencias
5. Otros gastos	0	0	0	6	0	0	0	0	0	0	0	0	0	5. Otros gastos
b. GASTOS DE CAPITAL	21	46	23	110	1	14	89	32	24	17	19	14	12	b. GASTOS DE CAPITAL
1. Adquisición de activos no financieros	21	46	23	110	1	14	89	32	24	17	14	14	12	1. Adquisición de activos no financieros
2. Donaciones y transferencias	0	0	0	0	0	0	0	0	0	0	5	0	0	2. Donaciones y transferencias
3. Otros gastos de capital	0	0	0	0	0	0	0	0	0	0	0	0	0	3. Otros gastos de capital

1/ Información actualizada al 31 de octubre de 2014.

Fuente: Ministerio de Economía y Finanzas.

Elaboración: BCRP, Sucursal Huancayo. Departamento de Estudios Económicos.

ANEXO 8

AYACUCHO: GASTOS NO FINANCIEROS DE GOBIERNOS LOCALES 1/
(Millones de nuevos soles)

	2013				2014									
	SET	OCT	NOV	DIC	ENE	FEB	MAR	ABR	MAY	JUN	JUL	AGO	SET	
GASTOS NO FINANCIEROS	49	63	56	158	7	29	36	60	57	64	90	58	75	GASTOS NO FINANCIEROS
a. GASTOS CORRIENTES	13	15	13	27	6	14	14	15	16	15	17	15	15	a. GASTOS CORRIENTES
1. Personal y obligaciones sociales	3	3	3	4	3	4	3	3	3	3	4	3	3	1. Personal y obligaciones sociales
2. Pensiones y prestaciones sociales	1	1	1	3	0	0	0	1	2	2	2	1	2	2. Pensiones y prestaciones sociales
3. Bienes y servicios	8	9	8	18	2	8	10	10	11	10	10	9	9	3. Bienes y servicios
4. Donaciones y transferencias	1	1	1	2	0	2	0	0	1	1	1	1	1	4. Donaciones y transferencias
5. Otros gastos	0	0	0	0	0	0	0	0	0	0	0	0	0	5. Otros gastos
b. GASTOS DE CAPITAL	36	49	43	131	2	15	22	45	41	49	73	43	60	b. GASTOS DE CAPITAL
1. Adquisición de activos no financieros	36	49	43	131	2	15	22	45	40	45	73	43	59	1. Adquisición de activos no financieros
2. Donaciones y transferencias	0	0	0	0	0	0	0	0	0	4	0	1	1	2. Donaciones y transferencias
3. Otros gastos de capital	0	0	0	0	0	0	0	0	0	0	0	0	0	3. Otros gastos de capital

1/ Información actualizada al 31 de octubre de 2014.

Fuente: Ministerio de Economía y Finanzas.

Elaboración: BCRP, Sucursal Huancayo. Departamento de Estudios Económicos.



ANEXO 9

AYACUCHO: MOROSIDAD
(En porcentajes)

	2013					2014								
	AGO	SET	OCT	NOV	DIC	ENE	FEB	MAR	ABR	MAY	JUN	JUL	AGO	
I. BANCA MULTIPLE	5,6	5,8	5,7	5,5	5,5	6,0	6,1	6,1	6,2	6,8	5,8	5,3	5,5	I. BANCA MULTIPLE
II. INSTITUCIONES NO BANCARIAS														II. INSTITUCIONES NO BANCARIAS
Empresas Financieras	4,7	4,3	4,2	4,0	4,1	4,2	4,3	4,0	4,0	3,8	3,9	3,9	3,8	Empresas Financieras
Cajas Municipales	6,5	6,5	6,4	6,2	6,3	6,2	6,3	6,2	6,5	6,7	6,4	6,4	6,0	Cajas Municipales
Cajas Rurales	6,3	6,1	6,1	5,7	5,6	5,9	5,5	5,4	5,0	5,1	6,1	5,0	5,3	Cajas Rurales
Edpymes	2,8	3,2	1,8	1,4	1,5	2,7	4,3	3,6	5,2	5,8	5,1	4,6	8,0	Edpymes
III. ENTIDADES ESTATALES														III. ENTIDADES ESTATALES
Banco de la Nación 1/	1,6	1,6	1,6	1,6	1,6	1,5	1,5	1,4	1,4	1,4	1,5	1,6	1,7	Banco de la Nación 2/
Agrobanco 2/	5,4	3,8	3,0	2,7	2,6	2,5	1,2	1,2	1,2	1,2	1,2	1,3	1,3	Agrobanco 3/
Total	5,4	5,3	5,2	5,0	5,0	5,3	5,2	5,2	5,2	5,5	5,1	4,9	4,8	Total

1/ Sólo considera los créditos de consumo e hipotecario

2/ No considera los créditos a las demás empresas del sector.

Fuente: SBS

Elaboración: BCRP, Sucursal Huancayo. Departamento de Estudios Económicos.

