

**BANCO CENTRAL DE RESERVA DEL PERÚ**  
**SUCURSAL HUANCAYO**



**AYACUCHO: Síntesis de Actividad Económica**  
**Mayo 2014<sup>1</sup>**

**Departamento de Estudios Económicos**

*El Banco Central de Reserva del Perú (BCRP) ha considerado presentar un conjunto de indicadores sectoriales de actividad económica con la finalidad de poder realizar el seguimiento del desempeño de la economía departamental. Para el sector real, se ha utilizado el Valor Bruto de Producción a precios del año 2007 para los sectores disponibles. Cabe señalar que a partir de enero 2014, el Instituto Nacional de Estadística (INEI) ha realizado el cambio de año base (de 1994 a 2007) para la construcción del Producto Bruto Interno (PBI) nacional, estando en elaboración la desagregación departamental. En la medida que se publique referida información, el BCRP volvería a elaborar para cada departamento un indicador agregado de actividad económica.*

<sup>1</sup> En el presente informe participaron Francisco Callupe Casaño y Sergio Carrasco Mamani.

## ÍNDICE

*Página*

<b>RESUMEN EJECUTIVO</b> .....	<b>3</b>
<b>I. ACTIVIDAD PRODUCTIVA</b> .....	<b>5</b>
1. Actividad primaria.....	5
1.1 Sector agropecuario.....	5
1.2 Sector minería.....	7
2. Otros indicadores sectoriales.....	8
2.1 Sector construcción.....	8
2.2 Arribos a los establecimientos de hospedaje.....	9
<b>II. ASPECTOS LABORALES</b> .....	<b>10</b>
1. Empleo.....	10
<b>III. SECTOR EXTERNO</b> .....	<b>11</b>
1. Exportaciones.....	11
<b>IV. CRÉDITO Y DEPÓSITOS</b> .....	<b>12</b>
1. Crédito del sistema financiero.....	12
2. Depósitos en el sistema financiero.....	14
<b>V. GASTO PÚBLICO NO FINANCIERO (Ejecución presupuestal)</b> .....	<b>15</b>
1. Gasto corriente no financiero.....	15
2. Inversión pública.....	15
<b>VI. ANEXOS</b> .....	<b>17</b>



## RESUMEN EJECUTIVO

---

### Principales hechos de importancia

- En el quinto mes del año, los sectores agropecuario y minero crecieron en 0,7 y 31,0 por ciento respectivamente.
- En cuanto a los otros indicadores de actividad económica en la región, destaca el crecimiento en mayo de los despachos de cemento (27,1 por ciento) por la mayor inversión pública del Gobierno Regional; el aumento del empleo formal urbano (1,7 por ciento), por la mayor contratación de los sectores de comercio, servicios y, transportes, almacenes y comunicaciones; de los arribos a los establecimientos de hospedaje (22,6 por ciento) por la mayor afluencia de turistas nacionales; así como del crédito directo total (12,1 por ciento).

### Actividad primaria

- El **sector agropecuario** creció 0,7 por ciento interanual, en mayo, debido a la mayor producción de quinua (83,4 por ciento), arveja grano seco (25,9 por ciento), frijol grano seco (38,2 por ciento), maíz amiláceo (30,5 por ciento) y trigo (55,7 por ciento). En el acumulado, el sector se expandió en 0,9 por ciento por la mayor producción agrícola (5,7 por ciento), aunque contrarrestado parcialmente por los efectos climáticos negativos en el sub sector pecuario (-7,8 por ciento), registrándose una disminución en la producción de carnes de ovino (-26,2 por ciento), porcino (-36,1 por ciento) y vacuno (-6,8 por ciento).
- La **actividad minera** se expandió en 31,0 por ciento interanual, principalmente por la mayor extracción de oro (40,6 por ciento) y zinc (32,1 por ciento). En el acumulado, creció en 10,0 por ciento, explicado por la evolución positiva en la producción de oro, plata, plomo y zinc.

### Otros indicadores de actividad económica

- Los **despachos de cemento** se incrementaron en mayo en 27,1 por ciento con respecto a similar mes de 2013, debido a la mayor inversión pública del Gobierno Regional, así como por el dinamismo en la ejecución de importantes obras como la carretera Ayacucho – Abancay y Quinua – San Francisco.
- Los **arribos a los establecimientos de hospedaje** crecieron en el mes 22,6 por ciento interanual, por la mayor afluencia de turistas nacionales (23,6 por ciento) por festividades de las “cruces de mayo”.
- El **empleo formal** en las empresas de más de 10 trabajadores en la ciudad de Ayacucho se expandió 1,7 por ciento, principalmente por la mayor contratación de trabajadores en el sector comercio (11,5 por ciento) y, transporte, almacenes y comunicaciones (8,2 por ciento). Del mismo modo, en el periodo enero – mayo, la captación laboral aumentó en 2,5 por ciento.
- El **crédito directo total** en la región (S/. 864,6 millones) creció 12,1 por ciento, en términos nominales, con respecto a igual mes de 2013. Los **créditos de consumo e hipotecario** registraron crecimientos de 14,2 y 17,1 por ciento respectivamente.
- Por su parte, la **inversión pública** (S/. 95,9 millones) disminuyó 14,7 por ciento, ante la menor ejecución del Gobierno Central como de las municipalidades, aunque contrarrestado parcialmente por el incremento del Gobierno Regional. En cuanto a los proyectos de inversión pública con mayor desembolso en el mes, destacó: Rehabilitación y mejoramiento de la carretera

Imperial – Mayocc - Ayacucho tramo Mayocc - Huanta (S/. 15,2 millones); Rehabilitación y mejoramiento de la carretera Quinoa - San Francisco (S/. 7,1 millones); Rehabilitación y remodelación de la infraestructura educativa y equipamiento de la IE Mariscal Cáceres en el distrito de Ayacucho (S/. 6,3 millones); Rehabilitación y mejoramiento de la carretera Ayacucho – Abancay (S/. 3,7 millones); Mejoramiento del servicio educativo en los niveles inicial, primaria y secundaria en la provincia de Cangallo (S/. 3,2 millones).

**CUADRO N° 1**  
**OTROS INDICADORES DE ACTIVIDAD ECONÓMICA**  
(Variación % respecto a similar mes del año anterior)

	Dic.13	Ene. 14	Feb. 14	Mar. 14	Abr. 14	May. 14
Despachos de cemento 1/	↑ 29,9	↑ 19,2	↑ 38,2	↑ 19,4	↑ 14,2	↑ 27,1
Arribos a los establec. de hospedaje	↑ 15,6	↑ 13,8	↑ 12,6	↑ 22,2	↑ 35,3	↑ 22,6
Empleo formal urbano 2/	↓ -2,7	↑ 1,8	↑ 6,4	↑ 2,8	↑ 0,6	↑ 1,7
Crédito total 3/	↑ 11,6	↑ 12,2	↑ 12,5	↑ 12,6	↑ 11,3	↑ 12,1
Crédito de consumo 3/	↑ 11,3	↑ 12,4	↑ 13,7	↑ 14,6	↑ 14,2	↑ 14,2
Crédito hipotecario 3/	↑ 14,0	↑ 15,0	↑ 16,0	↑ 17,7	↑ 15,0	↑ 17,1
Inversión pública 1/	↓ -2,0	↓ -65,5	↓ -20,9	↑ 9,3	↓ -6,8	↓ -14,7

1/ En términos reales.

2/ En empresas de 10 a más trabajadores situadas en la ciudad de Ayacucho.

3/ En términos nominales.

Fuentes: BCRP - Sucursal Huancayo, UNACEM, MINCETUR, MTPE, SBS y MEF.

## I. ACTIVIDAD PRODUCTIVA

### 1. Actividad primaria

#### 1.1 Sector agropecuario

- La actividad agropecuaria creció 0,7 por ciento en el quinto mes del año, por la mayor producción agrícola (3,7 por ciento), contrarrestado por la disminución de la parte pecuaria (-10,5 por ciento). En el periodo enero – mayo, la producción agropecuaria acumuló un crecimiento de 0,9 por ciento, influenciada también por la mayor producción agrícola (5,7 por ciento).

**CUADRO N° 2**  
**SECTOR AGROPECUARIO 1/**  
(Toneladas)

Subsectores	Estructura Porcentual 2012 2/	Mayo			Enero - Mayo				
		2013	2014	Var.%	Contribución al crecimiento 3/	2013	2014	Var.%	Contribución al crecimiento 3/
<b>AGRÍCOLA</b>	<b>65,4</b>			<b>3,7</b>	<b>3,0</b>			<b>5,7</b>	<b>3,6</b>
<b>Orientada al mercado externo y agroindustria 2/</b>	<b>11,7</b>			<b>5,4</b>	<b>0,7</b>			<b>8,5</b>	<b>0,8</b>
Cacao	5,7	1 432	1 432	0,0	0,0	2 243	2 309	2,9	0,1
Café	3,9	1 393	1 108	-20,5	-1,0	2 275	2 022	-11,1	-0,4
Palta	1,1	508	436	-14,2	-0,1	2 358	2 842	20,5	0,2
Quinua	0,9	2 296	4 211	83,4	1,8	2 540	4 918	93,6	1,0
<b>Orientado al mercado interno 2/</b>	<b>53,7</b>			<b>3,4</b>	<b>2,2</b>			<b>5,1</b>	<b>2,8</b>
Papa	27,4	123 021	116 362	-5,4	-2,3	193 534	196 618	1,6	0,5
Alfalfa	6,4	22 112	22 127	0,1	0,0	129 045	121 649	-5,7	-0,3
Maíz amiláceo	3,8	5 804	7 574	30,5	1,6	6 287	8 550	36,0	0,9
Trigo	1,6	1 165	1 814	55,7	0,4	1 212	1 912	57,8	0,2
Cebada grano	1,5	2 276	2 965	30,3	0,3	2 310	3 071	32,9	0,2
Tuna	1,4	324	231	-28,7	0,0	13 666	13 642	-0,2	0,0
Haba grano seco	1,2	2 041	2 482	21,6	0,4	2 127	2 867	34,8	0,3
Olluco	1,1	6 818	5 991	-12,1	-0,3	7 903	7 506	-5,0	-0,1
Maíz choclo	1,0	742	1 069	44,1	0,1	10 956	10 863	-0,8	0,0
Arveja grano seco	0,9	1 697	2 137	25,9	0,5	1 967	2 428	23,4	0,2
Fríjol grano seco	0,8	933	1 289	38,2	0,5	1 158	1 510	30,4	0,2
Arveja grano verde	0,7	110	49	-55,5	0,0	3 821	3 818	-0,1	0,0
<b>PECUARIO</b>	<b>34,6</b>			<b>-10,5</b>	<b>-2,2</b>			<b>-7,8</b>	<b>-2,8</b>
Carne de Vacuno 4/	15,9	1 394	1 272	-8,7	-0,6	5 506	5 131	-6,8	-0,8
Leche Vacuno	7,9	9 425	8 709	-7,6	-0,5	32 844	35 221	7,2	0,7
Carne de Ovino 4/	3,9	248	203	-18,2	-0,3	1 045	771	-26,2	-0,8
Carne de Porcino 4/	3,2	354	293	-17,2	-0,2	1 622	1 036	-36,1	-0,9
<b>SECTOR AGROPECUARIO</b>	<b>100,0</b>			<b>0,7</b>	<b>0,7</b>			<b>0,9</b>	<b>0,9</b>

1/ Cifras preliminares.

2/ A precios de 2007.

3/ En base a la estructura de similar periodo de 2013.

4/ Peso neto.

Fuente: Ministerio de Agricultura y Riego.

Elaboración: BCRP, Sucursal Huancayo. Departamento de Estudios Económicos.

- El crecimiento del subsector agrícola en mayo, obedeció a la mayor producción con destino a la exportación y agroindustria (5,4 por ciento), así como de la orientada para el mercado interno (3,4 por ciento). En el primer grupo, aumentó la producción de quinua (83,4 por ciento), explicado por la buena demanda del mercado externo, destacando la quinua cuyo precio en chacra se incrementó en más del 50 por ciento en los últimos doce meses, cotizándose en S/. 7,5 el kilogramo. Con relación a la producción orientada al mercado interno, destacaron principalmente arveja grano seco (25,9 por ciento), fríjol grano seco (38,2 por ciento), maíz amiláceo (30,5 por



- ciento) y trigo (55,7 por ciento), debido a un retraso en las siembras, hecho que devino en mayores cosechas tardías.
- El cuanto al subsector pecuario, la disminución en 10,5 por ciento se sustentó en la menor producción de leche de vacuno (-7,6 por ciento) y carnes de vacuno (-8,7 por ciento), ovino (-18,2 por ciento) y porcino (-17,2 por ciento), debido a la presencia de heladas y granizadas que determinó un alto índice de mortalidad de ganados, como resultado de la poca disponibilidad de pastos naturales y proliferación de enfermedades respiratorias, principalmente en las provincias de Lucanas, Paucar del Sara Sara, Parinacochas y Cangallo, siendo los ganados ovino y camélidos sudamericanos (alpacas, llamas y vicuñas) los más afectados. En el acumulado de enero a mayo, la producción pecuaria disminuyó 7,8 por ciento por los efectos adversos antes mencionados.
  - En cuanto al avance de las siembras, correspondiente a la actual campaña agrícola (2013 - 2014), se ha instalado un total de 112,9 mil hectáreas, superior en 3,1 por ciento respecto a similar periodo de la campaña anterior. En términos absolutos, las mayores siembras se registraron en cultivos transitorios como quinua (37,9 por ciento), papa (3,4 por ciento), maíz amiláceo (2,0 por ciento), olluco (6,9 por ciento) y haba grano verde (13,0 por ciento). Asimismo, se incrementó la superficie sembrada de cultivos permanentes (43,3 por ciento), obedeciendo principalmente a las mayores instalaciones del cultivo de palta (1 697,5 por ciento) en la provincia de Huanta. Cabe precisar que, en el caso de la quinua y la palta, estuvo motivado por la buena acogida del mercado externo.

**CUADRO N° 3**  
**SUPERFICIE SEMBRADA 1/**  
(Hectáreas)

	Campaña agrícola 2/		Variación	
	2012/2013	2013/2014	Absoluta	Porcentual
<b>CULTIVOS TRANSITORIOS</b>	<b>108 939</b>	<b>112 025</b>	<b>3 086</b>	<b>2,8</b>
Arveja grano verde	1 605	1 731	126	7,9
Cebada grano	15 041	14 911	- 130	-0,9
Frijol grano seco	2 162	2 153	- 9	-0,4
Haba grano seco	6 928	7 067	139	2,0
Haba grano verde	1 651	1 866	215	13,0
Maíz amiláceo	20 527	20 939	412	2,0
Maíz amarillo	1 084	1 013	- 71	-6,5
Maíz choclo	2 038	2 106	68	3,3
Oca	1 379	1 359	- 20	-1,5
Olluco	2 730	2 919	189	6,9
Papa	21 326	22 043	717	3,4
Quinua	5 749	7 927	2 178	37,9
Trigo	10 952	10 854	- 98	-0,9
Yuca	820	716	- 104	-12,7
Otros	14 947	14 421	- 526	-3,5
<b>CULTIVOS PERMANENTES</b>	<b>644</b>	<b>923</b>	<b>279</b>	<b>43,3</b>
Palto	40	719	679	1697,5
Café	0	0	0	-
Otros	604	204	- 400	-66,2
<b>Total</b>	<b>109 583</b>	<b>112 948</b>	<b>3 365</b>	<b>3,1</b>

1/ Cifras preliminares.

2/ De agosto a mayo.

Fuente: Dirección regional de Agricultura de Ayacucho.

Elaboración: BCRP, Sucursal Huancayo. Departamento de Estudios Económicos.

## 1.2 Sector minería

- La producción minera creció 31,0 por ciento en mayo, debido a la mayor producción de metales preciosos como oro (40,6 por ciento) y plata (13,1 por ciento), además de metales básicos como cobre (28,1 por ciento), plomo (45,7 por ciento) y zinc (32,1 por ciento). En oro y plata, destacó el ingreso a operaciones de la empresa minera Apumayo SAC. en la provincia de Lucanas, distrito de Chaviña.
- En el acumulado, se registró una expansión de 10,0 por ciento, sustentado en el incremento de plata (18,2 por ciento), plomo (31,0 por ciento), zinc (10,2 por ciento) y oro (4,6 por ciento). Este último se recuperó luego de los resultados negativos de meses pasados, debido a un sinceramiento de la producción, toda vez que algunas empresas compraban concentrado minero de productores informales de otros departamentos como Madre de Dios.
- En términos de participación en el Valor Bruto de Producción (VBP) minero, en lo que va del año, destacó el oro con 47,6 por ciento, seguido de plata y zinc con 25,6 y 21,8 por ciento, respectivamente.

### CUADRO N° 4 SECTOR MINERÍA 1/

(Variación % real respecto a similar periodo del año anterior)

Mineral	Estructura Porcentual 2012 2/	Mayo				Enero - Mayo			
		2013	2014	Var.%	Contribución 3/	2013	2014	Var.%	Contribución 3/
Oro (Onzas troy)	41,5	22 147	31 140	40,6	18,7	128 889	134 868	4,6	2,3
Plata (Onzas troy)	29,3	771 129	872 065	13,1	3,8	3 425 027	4 049 388	18,2	4,3
Zinc (TMF)	24,5	3 165	4 182	32,1	6,8	17 405	19 184	10,2	2,2
Plomo (TMF)	4,0	603	878	45,7	1,5	3 472	4 549	31,0	1,1
Cobre (TMF)	0,7	41	53	28,1	0,2	243	237	-2,5	-0,0
<b>SECTOR MINERÍA 2/</b>	<b>100,0</b>			<b>31,0</b>	<b>31,0</b>			<b>10,0</b>	<b>10,0</b>

1/ Cifras preliminares.

2/ A precios de 2007.

3/ En base a la estructura porcentual de similar periodo de 2013.

Fuente: Ministerio de Energía y Minas.

Elaboración: BCRP, Sucursal Huancayo. Departamento de Estudios Económicos.

**GRÁFICO N° 1**  
**CRECIMIENTO DE LA PRODUCCIÓN MINERA**  
(Variación % real respecto a similar mes del año anterior)

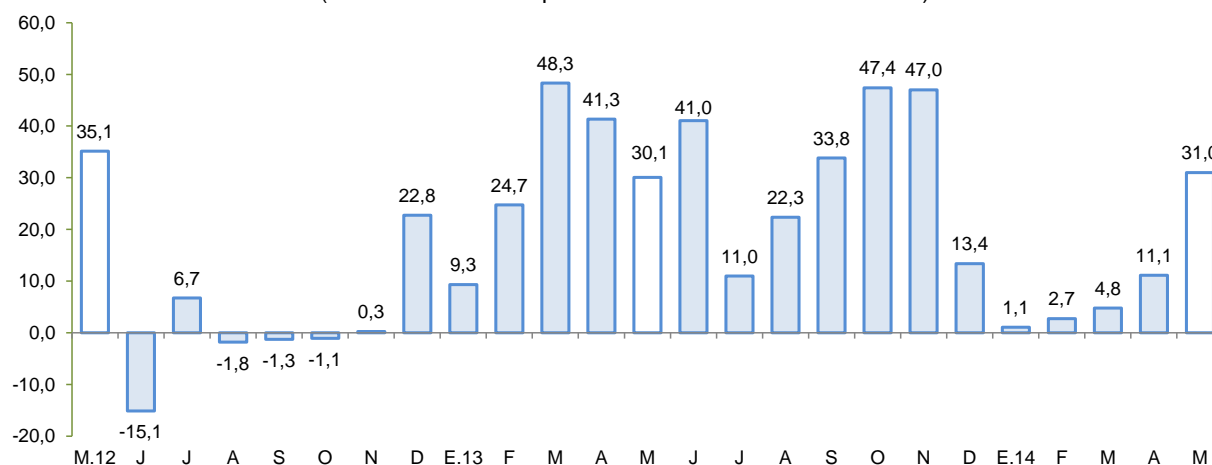

Fuente: MINEM.

Elaboración: BCRP, Sucursal Huancayo, Departamento de Estudios Económicos.

- El precio promedio del oro en mayo fue US\$/oz.tr. 1 288; menor en 0,9 por ciento respecto del mes anterior. La disminución en el precio se explicó por la fortaleza del dólar frente al euro y en una menor demanda física de China e India. Menores ventas de fondos de inversión respaldados en oro (ETF), limitaron la caída.

## 2. Otros indicadores sectoriales

### 2.1 Sector construcción

- En mayo, los despachos crecieron 27,1 por ciento interanual, debido a la mayor inversión pública del Gobierno Regional, como por algunos proyectos de gran envergadura ejecutados por el Gobierno Central. En el acumulado, los despachos crecieron 23,3 por ciento, no obstante que las tasas de crecimientos se han venido moderando desde mediados del año pasado.

**GRÁFICO N° 2**  
**CRECIMIENTO DEL SECTOR CONSTRUCCIÓN**  
(Variación % real respecto a similar mes del año anterior)



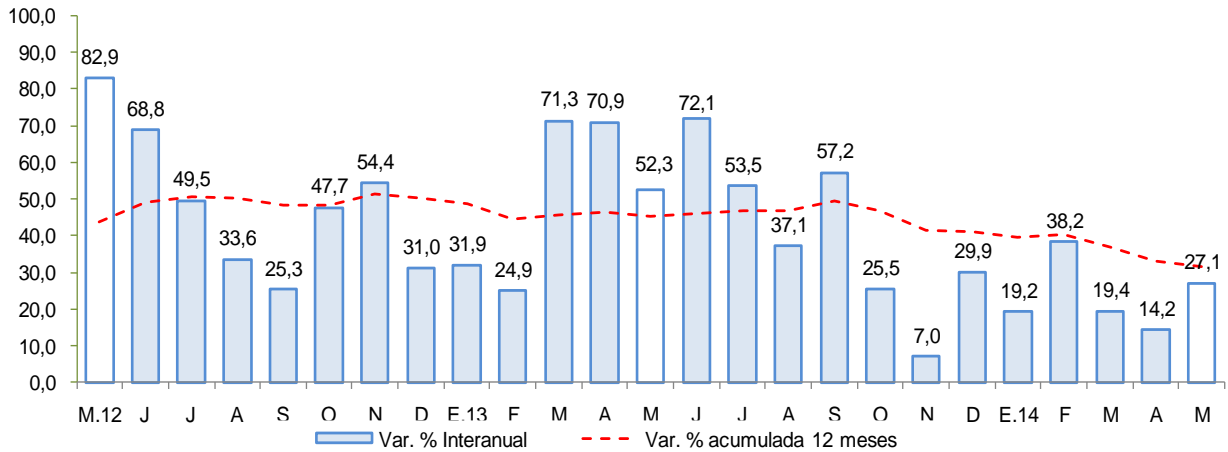

Fuente: BCRP, Sucursal Huancayo en base a información de UNACEM S.A.A.

## 2.2 Arribos a los establecimientos de hospedaje

- El número de arribos a los establecimientos de hospedaje (25,3 mil) en la región se incrementó en 22,6 por ciento interanual en el mes por festividades de las “cruces de mayo”. Al respecto, se registró mayor afluencia de visitantes nacionales (23,6 por ciento), lo que contrarrestó la disminución de los arribos de extranjeros (-15,3 por ciento).
- Entre enero y mayo, los arribos aumentaron en 21,6 por ciento, por mayores visitas de turistas nacionales (22,4 por ciento). Cabe mencionar que, más del 50 por ciento de visitas nacionales fueron con fines de trabajo y comercio, siendo los principales destinos turísticos las provincias de Huamanga y Huanta.

**GRÁFICO N° 3**  
**CRECIMIENTO DE ARRIBOS A ESTABLECIMIENTOS DE HOSPEDAJE**  
 (Variación %)



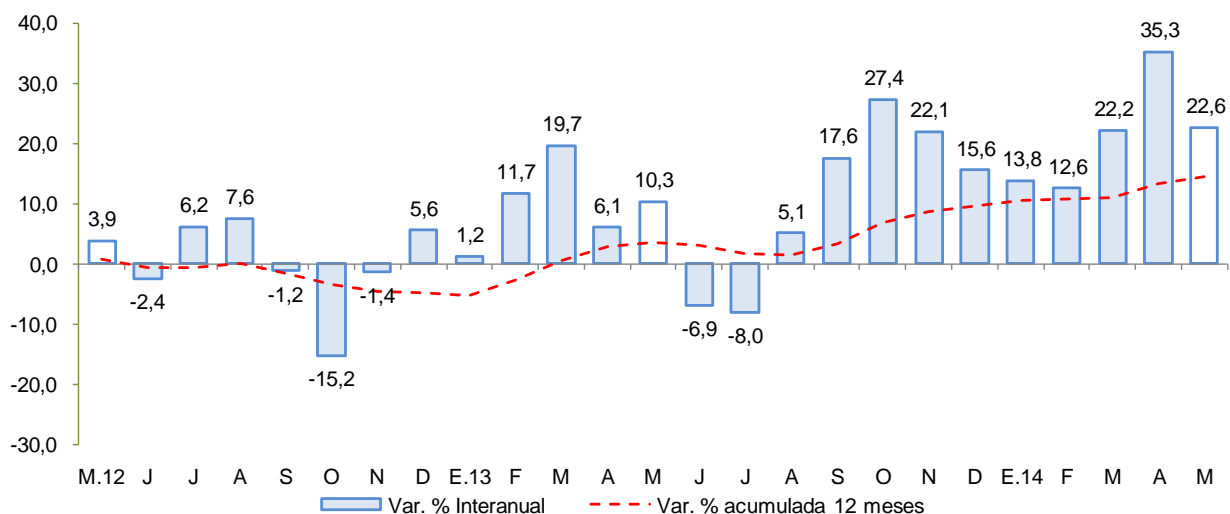

Fuente: Encuesta Mensual a Establecimientos de Hospedaje Temporal - MINCETUR

## II. ASPECTOS LABORALES

### 1. Empleo

- El empleo en la ciudad de Ayacucho, en empresas privadas formales de 10 a más trabajadores, aumentó 1,7 por ciento en mayo y en 2,5 por ciento en el acumulado enero – mayo. El incremento del empleo, en el quinto mes del año, se explicó por la mayor captación de las actividades de comercio (11,5 por ciento), servicios (0,4 por ciento) y, transporte, almacenes y comunicaciones (8,2 por ciento).

**CUADRO N° 5**  
**CIUDAD DE AYACUCHO: ÍNDICE MENSUAL DE EMPLEO EN EMPRESAS PRIVADAS FORMALES DE 10 Y MÁS TRABAJADORES POR RAMA DE ACTIVIDAD ECONÓMICA 1/**  
 (Octubre 2010=100)

	Mayo			Enero - Mayo		
	2013	2014	Var.%	2013	2014	Var.%
Extractiva 2/	-	-	-	-	-	-
Industria manufacturera	116,1	108,3	-6,7	148,6	129,2	-13,0
Comercio	126,0	140,5	11,5	119,9	138,2	15,3
Transporte, almacenes y comunicaciones	103,3	111,7	8,2	100,2	106,2	6,0
Servicios 3/	113,1	113,6	0,4	94,3	95,1	0,9
<b>Total</b>	<b>114,4</b>	<b>116,3</b>	<b>1,7</b>	<b>99,0</b>	<b>101,4</b>	<b>2,5</b>

Nota: La Información correspondiente al primer día de cada mes.

1/ Cifras preliminares.

2/ Conformada por las subramas agricultura, pesca y minería.

3/ Conformada por las subramas servicios prestados a empresas, restaurantes y hoteles, establecimientos financ enseñanza, servicios sociales y comunales; y electricidad, gas y agua.

Fuente: MTPE - Encuesta Nacional de Variación del Empleo (ENVME).

Elaboración: BCRP, Sucursal Huancayo. Departamento de Estudios Económicos.

**GRÁFICO N° 4**  
**CIUDAD DE AYACUCHO: EMPLEO FORMAL URBANO EN EMPRESAS DE 10 A MÁS TRABAJADORES**  
 (Variación % respecto a similar mes del año anterior)

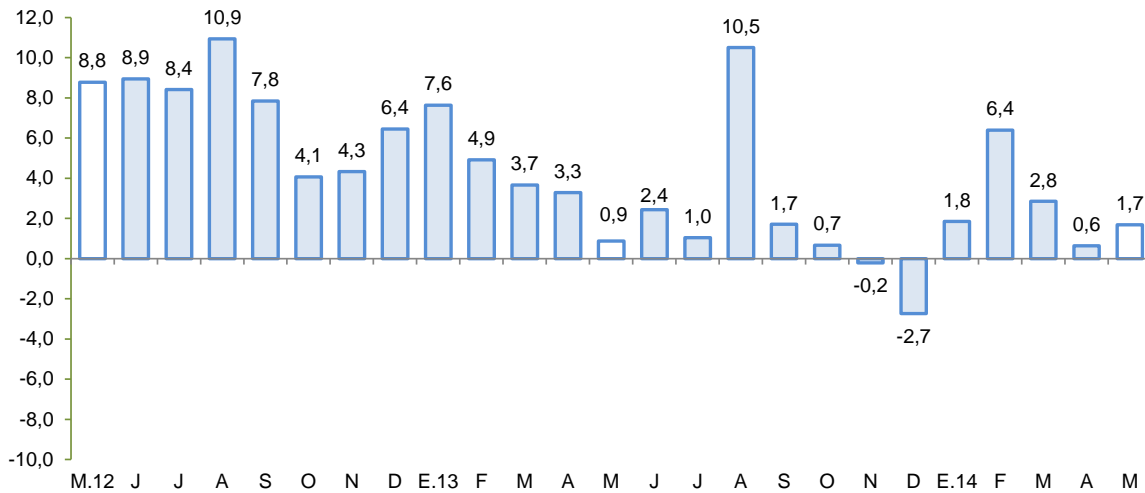

Fuente: Ministerio de Trabajo y Promoción del Empleo.

### III. SECTOR EXTERNO

#### 1. Exportaciones

- Las exportaciones totalizaron en mayo US\$ 7,6 millones, menor en 49,9 por ciento respecto a igual mes del año pasado. La disminución obedeció a la contracción de las ventas de productos tradicionales (-56,7 por ciento), no obstante al aumento de los no tradicionales (64,1 por ciento).
- En las exportaciones tradicionales (US\$ 6,2 millones), la disminución obedeció en su totalidad al menor valor exportado de productos mineros (-56,7 por ciento) como oro y plomo, al contraerse los envíos con destino a Suiza, Corea del Sur, respectivamente. Mientras que, las mayores ventas de los no tradicionales (US\$ 1,4 millones), obedecieron a los embarques de quinua a Australia y Alemania, y de tara, por ventas a China, Países Bajos y Argentina.

**CUADRO Nº 6**  
**EXPORTACIONES POR GRUPO DE PRODUCTOS 1/**  
(Valor FOB en millones de US\$)

TIPO	Estructura % 2013	Mayo			Enero - Mayo		
		2013	2014	Var.%	2013	2014	Var. %
<b>PRODUCTOS TRADICIONALES</b>	<b>92,2</b>	<b>14,4</b>	<b>6,2</b>	<b>-56,7</b>	<b>59,7</b>	<b>77,4</b>	<b>29,8</b>
Pesqueros	0,0	0,0	0,0	-	0,0	0,0	-
Agrícolas	0,2	0,0	0,0	-	0,3	0,1	-73,3
Mineros	92,0	14,4	6,2	-56,7	59,4	77,3	30,3
<b>PRODUCTOS NO TRADICIONALES</b>	<b>7,8</b>	<b>0,9</b>	<b>1,4</b>	<b>64,1</b>	<b>3,0</b>	<b>6,3</b>	<b>109,8</b>
Agropecuarios	7,1	0,7	1,4	102,4	2,7	6,0	124,6
Maderas y papeles	0,0	0,0	0,0	-	0,0	0,0	-
Metal - mecánico	0,0	0,0	0,0	-	0,0	0,0	-
Minería no metálica	0,0	0,0	0,0	-	0,0	0,0	-
Pesqueros	0,0	0,0	0,0	-	0,0	0,0	-
Químicos	0,0	0,0	0,0	-	0,0	0,0	-3,7
Sidero - metalúrgico y joyería	0,0	0,0	0,0	-	0,0	0,0	-
Textiles	0,3	0,2	0,0	-87,1	0,2	0,2	-20,4
Otros	0,4	0,0	0,0	-67,0	0,1	0,1	43,4
<b>OTROS 2/</b>	<b>0,0</b>	<b>0,0</b>	<b>0,0</b>	<b>-</b>	<b>0,0</b>	<b>0,0</b>	<b>-</b>
<b>TOTAL EXPORTACIONES</b>	<b>100,0</b>	<b>15,3</b>	<b>7,6</b>	<b>-49,9</b>	<b>62,7</b>	<b>83,7</b>	<b>33,6</b>

1/ Cifras preliminares.

2/ Comprende la venta de combustibles y la reparación de bienes de capital.

Fuente: SUNAT.

Elaboración: BCRP, Sucursal Huancayo. Departamento de Estudios Económicos.

- Entre enero y mayo, las ventas acumularon US\$ 83,7 millones, superior en 33,6 por ciento, por mayores ventas de productos tradicionales (29,8 por ciento) y no tradicionales (109,8 por ciento).



En el primer caso, se sustentó en las ventas de productos mineros como oro, plata y plomo, principalmente a Suiza, Canadá y Japón respectivamente. De otro lado, en las de no tradicionales, el incremento se explicó por las mayores exportaciones de quinua que acumuló un volumen de 496,5 toneladas con un valor de US\$ 3,1 millones, siendo los principales mercados destino los Países Bajos, Alemania y Estados Unidos de América. Cabe precisar que, el precio promedio de exportación se ha incrementado en 60,0 por ciento en los últimos doce meses, alcanzando una cotización de US\$ 5,8 el kilogramo.

- En cuanto a su composición, los productos tradicionales tuvieron una participación del 92,5 por ciento, nivel menor en 2,7 puntos porcentuales a lo registrado en similar periodo enero – mayo del año pasado, siendo los principales destinos Canadá y Suiza al concentrar el 81,4 por ciento del total exportado. Por productos, destacaron los envíos de oro y plata con una participación de 71,5 y 9,9 por ciento, respectivamente.

#### IV. CRÉDITO Y DEPÓSITOS

##### 1. Crédito del sistema financiero

- El crédito totalizó un saldo de S/. 864,6 millones, aumentando en 12,1 por ciento en términos nominales respecto a mayo de 2013, debido a las mayores colocaciones de la banca múltiple (5,6 por ciento), instituciones no bancarias (16,9 por ciento), Agrobanco (49,8 por ciento) y Banco de la Nación (13,2 por ciento). La banca múltiple canalizó el 44,3 por ciento del crédito total, seguido de las instituciones no bancarias (43,5 por ciento del total), Banco de la Nación (8,8 por ciento) y Agrobanco (3,4 por ciento). El 92,7 por ciento del crédito total se otorgó en moneda nacional, creciendo en 14,2 por ciento respecto de su similar de mayo 2013.

**CUADRO Nº 7**  
**CRÉDITO DIRECTO DEL SISTEMA FINANCIERO**  
(Saldos en millones de nuevos soles)

	Estructura % Mayo 2014	Mayo		
		2013	2014	Var.%
<b>Banco de la Nación 1/</b>	<b>8,8</b>	<b>67,0</b>	<b>75,8</b>	<b>13,2</b>
<b>Agrobanco 2/</b>	<b>3,4</b>	<b>19,9</b>	<b>29,8</b>	<b>49,8</b>
<b>Banca múltiple</b>	<b>44,3</b>	<b>362,6</b>	<b>383,1</b>	<b>5,6</b>
<b>Instituciones no bancarias</b>	<b>43,5</b>	<b>321,6</b>	<b>375,9</b>	<b>16,9</b>
Financieras	14,4	104,2	124,7	19,6
Cajas Municipales	23,9	181,7	206,9	13,9
Cajas Rurales	5,0	35,2	43,6	24,0
Edpymes	0,1	0,5	0,6	32,0
<b>TOTAL</b>	<b>100,0</b>	<b>771,1</b>	<b>864,6</b>	<b>12,1</b>
Corporativo, gran y mediana empresa	10,0	82,0	86,5	5,5
Pequeña empresa	28,2	217,3	244,1	12,3
Microempresa	20,6	161,1	178,1	10,6
Consumo	36,1	273,4	312,1	14,2
Hipotecario	5,1	37,3	43,7	17,1
En moneda nacional	92,7	701,7	801,3	14,2
En moneda extranjera	7,3	69,3	63,3	-8,7

1/ No considera los créditos a las demás empresas del sistema financiero.

2/ Sólo considera los créditos de consumo e hipotecarios.

Fuente: Superintendencia de Banca, Seguros y AFP.

Elaboración: BCRP, Sucursal Huancayo. Departamento de Estudios Económicos.

- Según tipo de crédito, destacó el crecimiento interanual orientado al segmento hipotecario (17,1 por ciento) como de consumo (14,2 por ciento). Al respecto, este último, también destacó en cuanto a participación con un 36,1 por ciento.

**GRÁFICO Nº 5**  
**CRECIMIENTO DEL CREDITO DIRECTO DEL SISTEMA FINANCIERO**  
 (Variación % respecto a similar mes del año anterior)

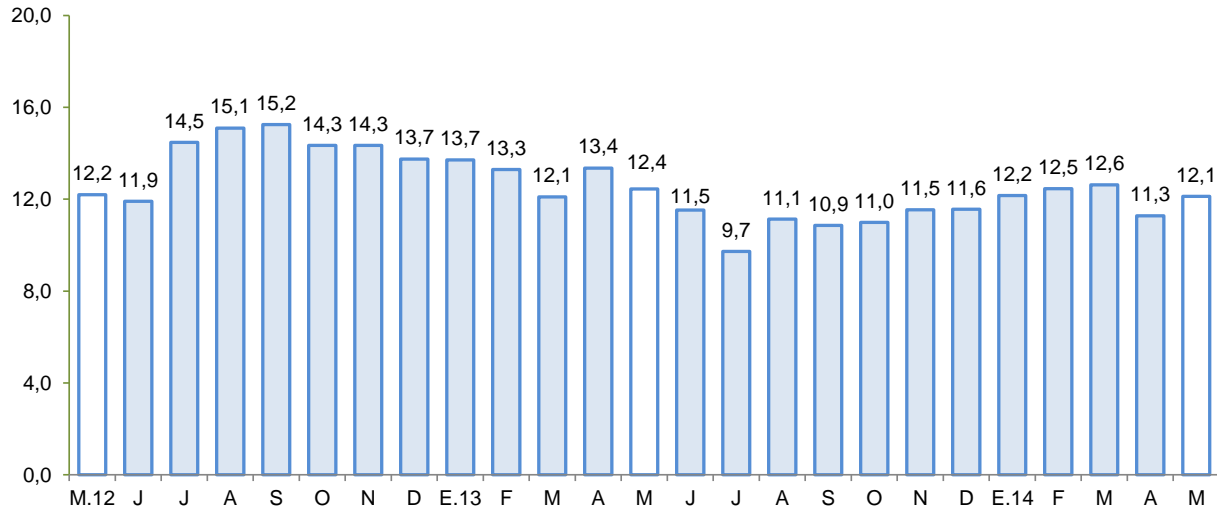

Fuente: Superintendencia de Banca, Seguros y AFP.

- Por su parte, la morosidad en Ayacucho durante mayo fue de 5,3 por ciento, menor en 0,1 de punto porcentual respecto al mismo mes de 2013. La morosidad de las cajas rurales (5,1 por ciento) mostró la mayor disminución con 0,9 puntos porcentuales menos; no obstante las cajas municipales registraron el mayor ratio con un 6,6 por ciento.

**GRÁFICO Nº 6**  
**TASA DE MOROSIDAD DEL SISTEMA FINANCIERO 1/ 2/**  
 (En porcentaje)

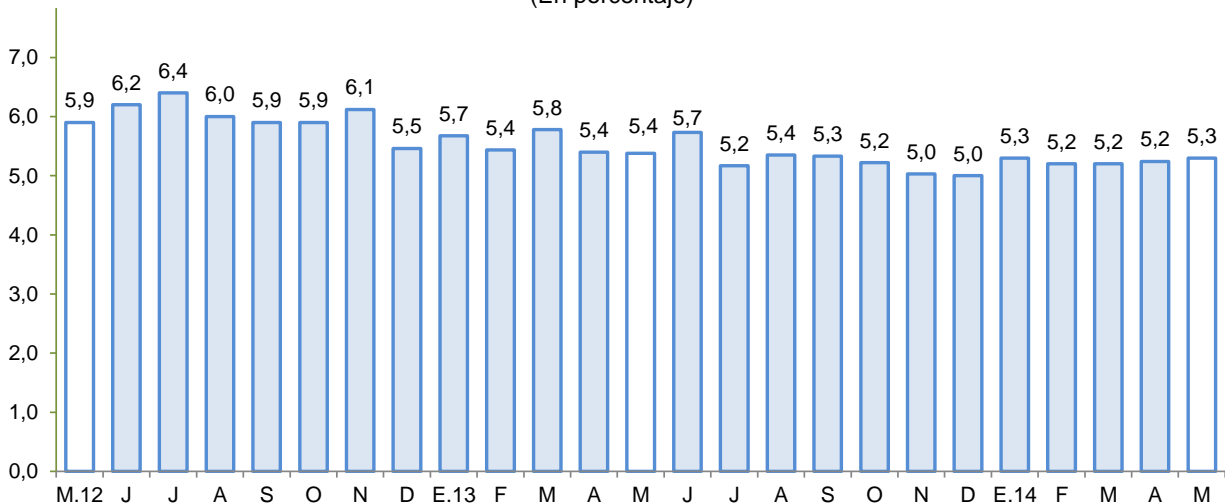

1/ Preliminar.

2/ Morosidad = (créditos vencidos + créditos en cobranza judicial) / colocaciones brutas.

Fuente: Superintendencia de Banca, Seguros y AFP.



## 2. Depósitos en el sistema financiero

- Los depósitos en el sistema financiero (S/. 670,2 millones) disminuyeron en mayo en 0,3 por ciento respecto a similar mes del pasado año, debido a la menor captación de depósitos a la vista (-15,8 por ciento), la cual no pudo ser contrarrestada por las mayores captaciones de ahorro (4,5 por ciento) y a plazo (33,2 por ciento). Por tipo de moneda, la contracción se registró para los depósitos en moneda nacional (-1,6 por ciento) no obstante al incremento en moneda extranjera (13,9 por ciento). Este último, explicado por los préstamos tipo leasing para la compra de maquinaria para construcción.
- Por tipo de instituciones, los depósitos en la banca múltiple aumentaron en 1,0 por ciento; mientras que en las instituciones no bancarias la expansión fue de 21,2 por ciento.

**CUADRO Nº 8**  
**DEPÓSITOS DEL SISTEMA FINANCIERO**  
(Saldos en millones de nuevos soles)

	Estructura % Mayo 2014	Mayo		
		2013	2014	Var. %
<b>Banco de la Nación</b>	<b>44,1</b>	<b>324,1</b>	<b>295,6</b>	<b>-8,8</b>
<b>Banca múltiple</b>	<b>35,5</b>	<b>235,1</b>	<b>237,6</b>	<b>1,0</b>
<b>Instituciones no bancarias</b>	<b>20,4</b>	<b>113,1</b>	<b>137,0</b>	<b>21,2</b>
Financieras	0,7	2,6	4,9	85,5
Cajas Municipales	12,3	76,2	82,1	7,7
Cajas Rurales	7,5	34,2	50,0	46,2
<b>TOTAL</b>	<b>100,0</b>	<b>672,3</b>	<b>670,2</b>	<b>-0,3</b>
Vista	38,5	306,4	258,0	-15,8
Ahorro	40,8	261,8	273,6	4,5
Plazo	20,7	104,1	138,6	33,2
En moneda nacional	90,4	616,0	606,1	-1,6
En moneda extranjera	9,6	56,3	64,1	13,9

Fuente: Superintendencia de Banca, Seguros y AFP.

Elaboración: BCRP, Sucursal Huancayo. Departamento de Estudios Económicos.

**GRÁFICO Nº 7**  
**CRECIMIENTO DE LOS DEPÓSITOS DEL SISTEMA FINANCIERO**  
(Variación % respecto a similar periodo del año anterior)

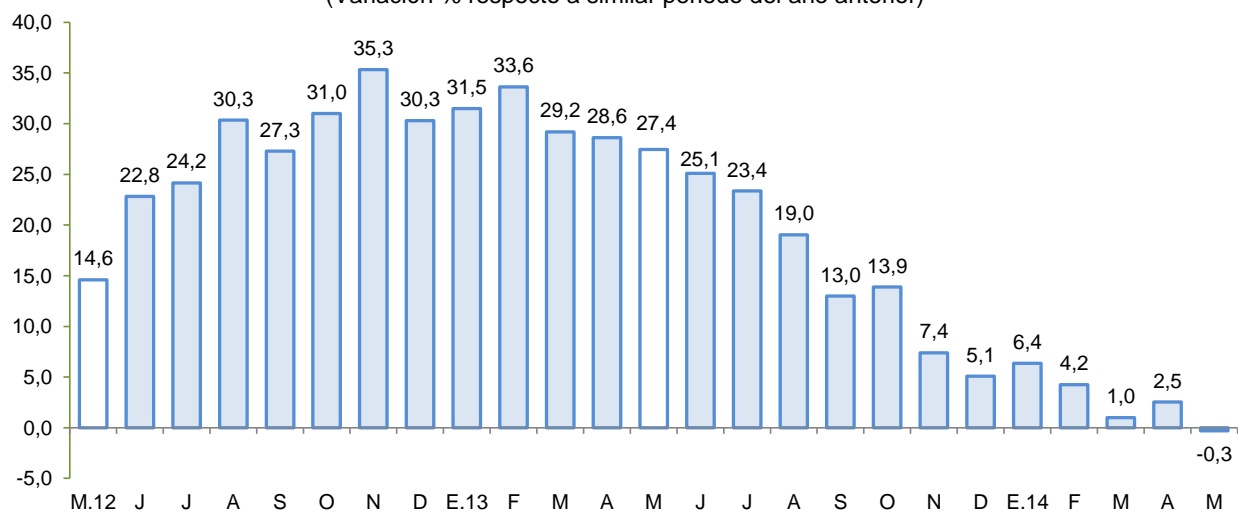

Fuente: Superintendencia de Banca, Seguros y AFP.

## V. GASTO PÚBLICO NO FINANCIERO (Ejecución presupuestal)

### 1. Gasto corriente no financiero

- El gasto corriente no financiero disminuyó 15,1 por ciento interanual en términos reales, debido a la contracción del gasto del Gobierno Central (-30,1 por ciento) como de las municipalidades (-1,1 por ciento), siendo explicado en ambos casos por los menores desembolsos por compra de bienes y servicios.
- En el acumulado, el gasto aumentó en 7,8 por ciento interanual, en términos reales, por el incremento del gasto del Gobierno Central y Regional (9,5 y 8,5 por ciento, respectivamente), contrarrestado parcialmente por la disminución de los gobiernos locales (-1,8 por ciento). En los dos primeros casos, prevaleció los mayores gastos por personal y obligaciones sociales.

**CUADRO Nº 9**  
**GASTO CORRIENTE NO FINANCIERO 1/ 2/**  
(Millones de nuevos soles)

	Mayo			Enero - Mayo		
	2 013	2 014	Var %real	2 013	2 014	Var %real
Gobierno Central	95,5	69,2	-30,1	267,1	302,7	9,5
Gobierno Regional	45,7	52,6	11,2	215,5	241,8	8,5
Gobiernos locales	16,0	16,4	-1,1	63,5	64,5	-1,8
<b>Total</b>	<b>157,2</b>	<b>138,1</b>	<b>-15,1</b>	<b>546,1</b>	<b>609,0</b>	<b>7,8</b>

1/ Información actualizada al 30 de junio de 2014.

2/ Comprende el gasto en remuneraciones y en bienes y servicios.

Fuente: Ministerio de Economía y Finanzas.

Elaboración: BCRP, Sucursal Huancayo. Departamento de Estudios Económicos.

### 2. Inversión pública

- La inversión pública en Ayacucho correspondiente a los tres niveles de gobierno totalizó en mayo S/. 95,9 millones, menor en 14,7 por ciento respecto de mayo del año pasado. Al respecto, la disminución se observó a nivel del Gobierno Nacional (-37,9 por ciento) como en las municipalidades (-14,7 por ciento).
- En el periodo enero – mayo, la inversión pública sumó S/. 407,8 millones, inferior en 13,4 por ciento respecto a igual lapso del año pasado. Si bien la inversión del Gobierno Regional aumentó en 75,8 por ciento, contrariamente se observó disminuciones en el Gobierno Central (-44,4 por ciento) y municipalidades (-20,8 por ciento).
- Cabe precisar que, en el mismo periodo acumulado, la inversión se orientó principalmente a Transporte, Salud, Educación y Agropecuaria, los que en conjunto representaron el 79,8 por ciento del total. Por nivel de gobierno, el Gobierno Regional registró el mayor desembolso en inversiones con una participación de 39,2 por ciento.

**CUADRO Nº 10**  
**INVERSIÓN PÚBLICA 1/ 2/**  
(Millones de nuevos soles)

	Mayo			Enero - Mayo		
	2 013	2 014	Var %real	2 013	2 014	Var %real
Gobierno Nacional	49,3	31,7	-37,9	216,9	124,9	-44,4
Gobierno Regional	13,6	23,9	69,8	88,0	160,0	75,8
Gobiernos locales	45,7	40,3	-14,7	150,1	122,9	-20,8
<b>Inversión Pública</b>	<b>108,5</b>	<b>95,9</b>	<b>-14,7</b>	<b>455,0</b>	<b>407,8</b>	<b>-13,4</b>

1/ Información actualizada al 30 de junio de 2014.

2/ Comprende la adquisición de activos no financieros.

Fuente: Ministerio de Economía y Finanzas.

Elaboración: BCRP, Sucursal Huancayo. Departamento de Estudios Económicos.

**GRÁFICO Nº 8**  
**CRECIMIENTO DE LA INVERSIÓN PÚBLICA**  
(Variación % real acumulada 12 meses)

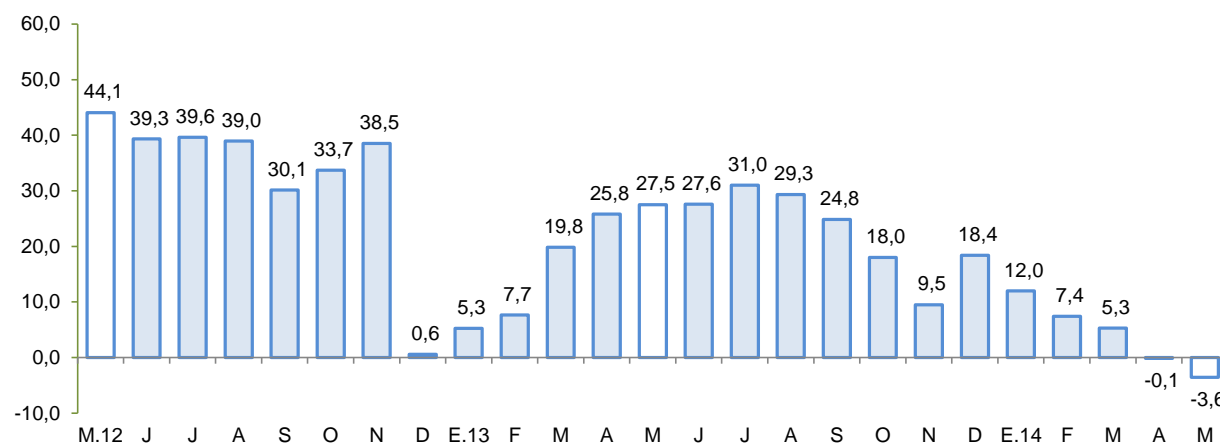

Fuente: MEF

Entre los principales proyectos que se vienen ejecutando destacan:

- Mejoramiento de la Capacidad Resolutiva del Hospital Miguel Ángel Mariscal Llerena con un presupuesto de S/. 97,1 millones a cargo del Gobierno Regional de Ayacucho.
- Rehabilitación y Mejoramiento de la Carretera Ayacucho – Abancay de una longitud de 385,5 Km a cargo del Ministerio de Transportes y Comunicaciones, con un presupuesto superior a los S/. 1 705,7 millones. Su construcción se inició el 2009 y se espera culminar en el presente año.
- Rehabilitación y Mejoramiento de la Carretera Quinua – San Francisco de una longitud de 146 Km, cuyo costo total asciende a S/. 758,8 millones. La obra se encuentra a cargo del Ministerio de Transportes y Comunicaciones y ha considerado un presupuesto para el 2014 de S/. 89,3 millones.
- Rehabilitación y Mejoramiento de la Carretera Imperial – Mayocc - Ayacucho tramo Mayocc – Huanta, cuyo costo total es de S/. 135,8 millones está a cargo del Ministerio de Transportes y Comunicaciones.
- Instalación del Sistema de Riego Huaccme en la provincia de Paucar del Sara Sara con un presupuesto de S/. 23,2 millones a cargo del Ministerio de Agricultura



**VI. ANEXOS**

ANEXO 1

AYACUCHO: PRODUCCIÓN AGROPECUARIA 1/  
(En toneladas)

PRODUCTOS	2013								2014					PRODUCTOS
	MAY	JUN	JUL	AGO	SET	OCT	NOV	DIC	ENE	FEB	MAR	ABR	MAY	
<b>TOTAL AGRÍCOLA</b>	<b>211 455</b>	<b>143 785</b>	<b>63 349</b>	<b>32 906</b>	<b>28 773</b>	<b>28 863</b>	<b>33 596</b>	<b>45 522</b>	<b>49 337</b>	<b>66 789</b>	<b>82 258</b>	<b>124 018</b>	<b>218 903</b>	<b>TOTAL AGRÍCOLA</b>
Ajo	176	525	354	70	-	11	17	289	6	11	48	74	216	Ajo
Alfalfa	22 112	19 704	17 465	16 524	17 915	20 205	22 004	24 027	24 722	26 434	25 731	22 635	22 127	Alfalfa
Arroz cáscara	-	-	-	-	-	-	-	-	-	16	232	309	83	Arroz cáscara
Arveja grano seco	1 697	1 782	602	38	2	2	-	-	-	-	2	289	2 137	Arveja grano seco
Arveja grano verde	110	60	89	100	152	126	187	299	1 067	1 171	1 092	439	49	Arveja grano verde
Cacao	1 432	1 784	1 207	438	204	136	104	72	57	86	202	532	1 432	Cacao
Café	1 393	1 396	538	186	39	-	-	-	6	49	200	659	1 108	Café
Cebada grano	2 276	8 199	3 272	1 300	367	136	84	240	2	-	-	104	2 965	Cebada grano
Cebolla	768	572	326	85	24	18	59	299	335	729	375	971	788	Cebolla
Frijol grano seco	933	715	204	124	73	76	2	4	15	-	8	198	1 289	Frijol grano seco
Haba grano seco	2 041	3 121	1 367	114	17	-	-	-	-	-	-	385	2 482	Haba grano seco
Haba grano verde	237	83	54	69	14	132	159	432	473	925	1 302	1 179	449	Haba grano verde
Maíz amarillo duro	276	162	40	30	66	35	-	11	-	162	518	947	368	Maíz amarillo duro
Maíz amiláceo	5 804	8 370	2 551	236	2	-	4	-	-	-	-	976	7 574	Maíz amiláceo
Maíz choclo	742	84	31	56	83	-	126	940	1 116	2 116	3 280	3 282	1 069	Maíz choclo
Mashua	2 021	1 600	100	-	-	-	-	-	-	-	-	238	2 044	Mashua
Melocotón	19	-	-	-	-	8	25	43	345	798	534	171	2	Melocotón
Naranja	775	837	529	286	157	93	57	44	38	93	236	493	397	Naranja
Oca	3 224	1 803	188	-	-	-	-	-	-	-	13	514	3 092	Oca
Olluco	6 818	3 932	229	17	-	-	-	-	-	-	25	1 490	5 991	Olluco
Palta	508	519	422	356	371	373	436	456	375	622	678	731	436	Palta
Papa	123 021	68 416	16 880	1 051	102	381	901	4 651	3 654	10 414	21 218	44 970	116 362	Papa
Papaya	171	173	179	180	193	186	192	186	185	162	203	216	126	Papaya
Piña	41	48	81	142	343	684	650	226	195	157	114	74	45	Piña
Plátano	553	535	548	560	543	546	526	532	529	525	546	549	490	Plátano
Quinua	2 296	2 021	348	1	3	-	-	12	-	53	31	623	4 211	Quinua
Trigo	1 165	4 985	3 164	1 053	397	118	91	280	1	20	18	59	1 814	Trigo
Tomate	76	32	75	242	19	129	149	172	113	64	37	158	86	Tomate
Tuna	324	88	50	47	72	135	297	653	2 755	6 316	3 228	1 112	231	Tuna
Yuca	467	503	471	501	493	501	543	678	883	877	558	627	467	Yuca
Zapallo	146	44	132	64	16	17	-	-	-	-	-	98	14	Zapallo
<b>TOTAL PECUARIO</b>	<b>11 857</b>	<b>9 042</b>	<b>6 456</b>	<b>4 770</b>	<b>2 966</b>	<b>2 270</b>	<b>2 286</b>	<b>2 750</b>	<b>3 147</b>	<b>5 562</b>	<b>10 693</b>	<b>13 454</b>	<b>10 846</b>	<b>TOTAL PECUARIO</b>
<b>Carne 2/</b>	<b>2 233</b>	<b>2 194</b>	<b>2 109</b>	<b>1 899</b>	<b>1 632</b>	<b>1 474</b>	<b>1 515</b>	<b>1 826</b>	<b>1 069</b>	<b>1 255</b>	<b>1 529</b>	<b>1 938</b>	<b>1 986</b>	<b>Carne 2/</b>
Carne de ovino 2/	248	241	229	214	183	171	187	188	109	123	157	180	203	Carne de ovino 2/
Carne de porcino 2/	354	341	362	318	283	266	270	311	155	173	206	209	293	Carne de porcino 2/
Carne de vacuno 2/	1 394	1 382	1 294	1 159	991	882	891	1 130	684	825	992	1 358	1 272	Carne de vacuno 2/
Leche de vacuno	9 425	6 738	4 267	2 800	1 275	728	683	812	1 996	4 235	8 975	11 306	8 709	Leche de vacuno

1/ Información preliminar.

2/ Peso neto.

Fuente: MINAGRI

Elaboración: BCRP, Sucursal Huancayo. Departamento de Estudios Económicos.



ANEXO 2

AYACUCHO: SUPERFICIE SEMBRADA 1/  
(En hectáreas)

CULTIVO	2012 - 2013			2013 - 2014										CULTIVO
	MAY	JUN	JUL	AGO	SET	OCT	NOV	DIC	ENE	FEB	MAR	ABR	MAY	
Ajo	34	18	1	3	17	65	123	24	2	5	20	3	16	Ajo
Arroz cáscara	0	0	0	0	9	86	116	16	0	0	0	0	0	Arroz cáscara
Arveja grano seco	0	0	0	3	90	733	2 037	1 513	255	0	0	0	0	Arveja grano seco
Arveja grano verde	31	45	51	185	465	476	311	132	18	36	46	39	23	Arveja grano verde
Cacao	0	0	0	0	0	0	0	0	0	0	0	0	0	Cacao
Café	0	0	0	0	0	0	0	0	0	0	0	0	0	Café
Cebada grano	155	107	4	4	0	353	4 182	7 281	2 497	415	80	0	99	Cebada grano
Cebolla	4	6	16	51	66	101	121	74	14	1	1	10	3	Cebolla
Fríjol grano seco	23	3	0	13	50	259	716	831	182	34	25	19	24	Fríjol grano seco
Haba grano seco	0	0	0	105	745	2 719	2 988	510	0	0	0	0	0	Haba grano seco
Haba grano verde	44	115	48	162	478	605	411	90	9	31	18	6	56	Haba grano verde
Maíz amarillo duro	0	0	4	16	194	304	323	118	28	29	1	0	0	Maíz amarillo duro
Maíz amiláceo	0	0	0	91	1 972	8 320	8 277	2 250	29	0	0	0	0	Maíz amiláceo
Maíz choclo	6	52	92	220	598	687	480	79	16	8	0	11	7	Maíz choclo
Oca	0	0	0	26	275	612	436	10	0	0	0	0	0	Oca
Olluco	0	0	0	164	436	1 119	1 070	130	0	0	0	0	0	Olluco
Palto	0	0	0	709	1	0	1	0	0	3	4	0	1	Palto
Papa	54	87	238	654	2 274	6 553	9 508	2 840	147	0	8	6	53	Papa
Quinua	0	0	0	43	224	1 469	4 099	1 858	46	12	0	65	111	Quinua
Tomate	8	3	17	6	9	9	20	2	13	15	6	11	9	Tomate
Trigo	163	114	16	26	12	154	3 134	4 871	2 059	432	49	0	117	Trigo
Yuca	3	3	6	5	286	290	129	0	2	3	0	1	0	Yuca
Zanahoria	8	3	1	13	35	42	61	41	3	3	0	11	3	Zanahoria
Zapallo	0	0	0	0	0	11	17	11	3	4	10	0	0	Zapallo

1/ Cifras preliminares.

Fuente: DRA - Ayacucho

Elaboración: BCRP, Sucursal Huancayo. Departamento de Estudios Económicos.



**ANEXO 3**

**AYACUCHO: PRODUCCIÓN MINERA 1/**

PRODUCTOS	2013								2014					PRODUCTOS
	MAY	JUN	JUL	AGO	SET	OCT	NOV	DIC	ENE	FEB	MAR	ABR	MAY	
<b>MINERIA METÁLICA</b>														<b>MINERIA METÁLICA</b>
Oro (KGF)	689	739	730	787	887	1 036	965	932	679	716	921	911	969	Oro (KGF)
Plata (KGF)	23 985	21 678	21 582	23 665	27 557	31 407	32 335	32 532	19 319	23 575	27 277	28 655	27 124	Plata (KGF)
Zinc (TMF)	3 165	3 656	3 685	3 600	3 560	3 548	3 653	3 624	3 703	3 496	3 725	4 077	4 182	Zinc (TMF)
Plomo (TMF)	603	773	637	751	712	779	870	875	868	973	923	906	878	Plomo (TMF)
Cobre (TMF)	41	45	52	51	45	48	38	44	43	43	45	52	53	Cobre (TMF)

1/ Cifras preliminares

Fuente: MINEM.

Elaboración: BCRP, Sucursal Huancayo. Departamento de Estudios Económicos.

ANEXO 4

AYACUCHO: EXPORTACIONES POR GRUPO DE PRODUCTO 1/  
(Millones de US\$ FOB)

TIPO	2013									2014 1/					TIPO
	MAY	JUN	JUL	AGO	SET	OCT	NOV	DIC	ENE	FEB	MAR	ABR	MAY		
<b>PRODUCTOS TRADICIONALES</b>	14,4	9,9	11,6	16,7	17,7	17,0	21,2	15,6	10,1	15,7	23,3	22,1	6,2	<b>PRODUCTOS TRADICIONALES</b>	
Pesqueros	0,0	0,0	0,0	0,0	0,0	0,0	0,0	0,0	0,0	0,0	0,0	0,0	0,0	Pesqueros	
Agrícolas	0,0	0,1	0,0	0,0	0,0	0,0	0,0	0,0	0,0	0,0	0,1	0,0	0,0	Agrícolas	
Mineros	14,4	9,8	11,6	16,7	17,7	17,0	21,2	15,6	10,1	15,7	23,2	22,1	6,2	Mineros	
<b>PRODUCTOS NO TRADICIONALES</b>	<b>0,9</b>	<b>1,2</b>	<b>1,7</b>	<b>2,6</b>	<b>2,4</b>	<b>1,5</b>	<b>1,4</b>	<b>0,6</b>	<b>0,9</b>	<b>1,2</b>	<b>0,8</b>	<b>2,0</b>	<b>1,4</b>	<b>PRODUCTOS NO TRADICIONALES</b>	
Agropecuarios	0,7	1,1	1,6	2,5	1,8	1,4	1,3	0,6	0,9	1,0	0,8	1,9	1,4	Agropecuarios	
Maderas y papeles	0,0	0,0	0,0	0,0	0,0	0,0	0,0	0,0	0,0	0,0	0,0	0,0	0,0	Maderas y papeles	
Metal - mecánico	0,0	0,0	0,0	0,0	0,0	0,0	0,0	0,0	0,0	0,0	0,0	0,0	0,0	Metal - mecánico	
Minería no metálica	0,0	0,0	0,0	0,0	0,0	0,0	0,0	0,0	0,0	0,0	0,0	0,0	0,0	Minería no metálica	
Pesqueros	0,0	0,0	0,0	0,0	0,0	0,0	0,0	0,0	0,0	0,0	0,0	0,0	0,0	Pesqueros	
Químicos	0,0	0,0	0,0	0,0	0,0	0,0	0,0	0,0	0,0	0,0	0,0	0,0	0,0	Químicos	
Sidero - metalúrgico y joyería	0,0	0,0	0,0	0,0	0,0	0,0	0,0	0,0	0,0	0,0	0,0	0,0	0,0	Sidero - metalúrgico y joyería	
Textiles	0,2	0,0	0,0	0,0	0,1	0,0	0,1	0,0	0,0	0,1	0,0	0,0	0,0	Textiles	
Otros	0,0	0,0	0,0	0,0	0,6	0,0	0,0	0,0	0,0	0,0	0,0	0,1	0,0	Otros	
<b>OTROS</b>	<b>0,0</b>	<b>0,0</b>	<b>0,0</b>	<b>0,0</b>	<b>0,0</b>	<b>0,0</b>	<b>0,0</b>	<b>0,0</b>	<b>0,0</b>	<b>0,0</b>	<b>0,0</b>	<b>0,0</b>	<b>0,0</b>	<b>OTROS</b>	
<b>TOTAL EXPORTACIONES</b>	<b>15,3</b>	<b>11,1</b>	<b>13,3</b>	<b>19,3</b>	<b>20,1</b>	<b>18,5</b>	<b>22,6</b>	<b>16,1</b>	<b>11,0</b>	<b>16,8</b>	<b>24,1</b>	<b>24,1</b>	<b>7,6</b>	<b>TOTAL EXPORTACIONES</b>	

1/ Cifras Preliminares.

Fuente: SUNAT.

Elaboración: BCRP, Sucursal Huancayo. Departamento de Estudios Económicos.



ANEXO 5

AYACUCHO: INGRESOS CORRIENTES DEL GOBIERNO CENTRAL  
(Millones de nuevos soles)

CONCEPTO	2013								2014					CONCEPTO
	MAY	JUN	JUL	AGO	SET	OCT	NOV	DIC	ENE	FEB	MAR	ABR	MAY	
<b>I. INGRESOS TRIBUTARIOS</b>	4,5	4,5	5,0	5,7	6,0	6,4	5,8	7,0	9,6	7,6	7,7	8,3	6,9	<b>I. INGRESOS TRIBUTARIOS</b>
<b>1. Impuesto a la Renta</b>	2,4	2,4	2,8	3,1	3,3	3,7	3,2	3,7	5,6	4,2	4,5	4,8	3,6	<b>1. Impuesto a la Renta</b>
- Personas Naturales	0,9	0,8	1,0	0,9	0,9	1,1	1,0	1,0	1,9	1,2	1,1	1,2	1,2	- Personas Naturales
- Personas Jurídicas	1,4	1,5	1,7	2,2	2,2	2,5	2,2	2,6	3,7	2,8	2,5	1,9	1,9	- Personas Jurídicas
- Regularización	0,1	0,1	0,1	0,0	0,1	0,1	0,1	0,1	0,0	0,2	0,9	1,8	0,5	- Regularización
<b>2. Impuesto a la Importación</b>	0,0	0,0	0,0	0,0	0,0	0,0	0,0	0,0	0,0	0,0	0,0	0,0	0,0	<b>2. Impuesto a la Importación</b>
<b>3. Impuesto General a las Ventas</b>	1,5	1,7	1,6	2,1	2,2	2,2	2,0	2,5	3,3	2,9	2,6	2,3	2,6	<b>3. Impuesto General a las Ventas</b>
- Operaciones Internas	1,5	1,7	1,6	2,1	2,2	2,2	2,0	2,5	3,3	2,9	2,6	2,3	2,6	- Operaciones Internas
- Operaciones Externas	0,0	0,0	0,0	0,0	0,0	0,0	0,0	0,0	0,0	0,0	0,0	0,0	0,0	- Operaciones Externas
<b>4. Impuesto Selectivo al Consumo</b>	0,0	0,0	0,0	0,0	0,0	0,0	0,0	0,2	0,0	0,0	0,0	0,0	0,0	<b>4. Impuesto Selectivo al Consumo</b>
<b>5. Otros Ingresos Tributarios</b>	0,6	0,5	0,5	0,5	0,5	0,5	0,5	0,6	0,6	0,6	0,6	1,2	0,7	<b>5. Otros Ingresos Tributarios</b>
<b>II. INGRESOS NO TRIBUTARIOS</b>	0,0	1,0	0,9	0,7	1,0	1,0	0,9	0,9	2,2	0,7	0,1	1,8	0,5	<b>II. INGRESOS NO TRIBUTARIOS</b>
<b>INGRESOS CORRIENTES (I+II)</b>	4,5	5,5	5,9	6,4	6,9	7,4	6,7	7,9	11,8	8,3	7,8	10,1	7,5	<b>INGRESOS CORRIENTES (I+II)</b>

Fuente: SUNAT.

Elaboración: BCRP, Sucursal Huancayo. Departamento de Estudios Económicos.



ANEXO 6

**AYACUCHO: GASTOS NO FINANCIEROS DEL GOBIERNO NACIONAL 1/**  
(Millones de nuevos soles)

	2013								2014					
	MAY	JUN	JUL	AGO	SET	OCT	NOV	DIC	ENE	FEB	MAR	ABR	MAY	
<b>GASTOS NO FINANCIEROS</b>	<b>144,8</b>	<b>116,2</b>	<b>146,9</b>	<b>120,6</b>	<b>100,4</b>	<b>122,3</b>	<b>88,4</b>	<b>141,9</b>	<b>69,6</b>	<b>108,5</b>	<b>68,0</b>	<b>98,5</b>	<b>101,0</b>	<b>GASTOS NO FINANCIEROS</b>
<b>a. GASTOS CORRIENTES</b>	<b>95,5</b>	<b>45,0</b>	<b>34,5</b>	<b>60,6</b>	<b>57,2</b>	<b>87,3</b>	<b>62,5</b>	<b>105,8</b>	<b>54,0</b>	<b>65,0</b>	<b>53,2</b>	<b>61,4</b>	<b>69,2</b>	<b>a. GASTOS CORRIENTES</b>
1. Personal y obligaciones sociales	15,0	13,1	17,5	15,7	17,4	17,2	16,5	20,7	18,4	18,2	18,9	19,4	19,4	1. Personal y obligaciones sociales
2. Pensiones y prestaciones sociales	1,3	1,3	2,0	1,2	1,4	2,0	1,8	2,0	1,4	1,3	1,4	2,0	1,7	2. Pensiones y prestaciones sociales
3. Bienes y servicios	55,6	8,6	12,1	32,3	22,2	47,0	39,7	42,3	18,8	22,0	22,3	17,1	36,3	3. Bienes y servicios
4. Donaciones y transferencias	6,1	6,5	0,0	1,3	7,9	4,9	0,9	0,8	1,7	7,9	7,8	7,7	1,7	4. Donaciones y transferencias
5. Otros gastos	17,4	15,5	2,9	10,0	8,3	16,1	3,6	40,0	13,7	15,5	2,9	15,1	10,0	5. Otros gastos
<b>b. GASTOS DE CAPITAL</b>	<b>49,3</b>	<b>71,2</b>	<b>112,4</b>	<b>59,9</b>	<b>43,2</b>	<b>35,0</b>	<b>25,9</b>	<b>36,1</b>	<b>15,7</b>	<b>43,5</b>	<b>14,8</b>	<b>37,1</b>	<b>31,9</b>	<b>b. GASTOS DE CAPITAL</b>
1. Adquisición de activos no financieros	49,3	71,1	112,0	59,9	42,2	31,0	25,0	32,3	15,7	26,9	14,8	35,8	31,7	1. Adquisición de activos no financieros
2. Donaciones y transferencias	0,0	0,0	0,0	0,0	1,1	3,9	0,9	1,4	0,0	16,6	0,0	1,3	0,2	2. Donaciones y transferencias
3. Otros gastos de capital	0,0	0,1	0,4	0,0	-0,1	0,1	0,0	2,4	0,0	0,0	0,0	0,0	0,0	3. Otros gastos de capital

1/ Información actualizada al 30 de junio de 2014.

Fuente: Ministerio de Economía y Finanzas.

Elaboración: BCRP, Sucursal Huancayo. Departamento de Estudios Económicos.



**ANEXO 7**

**AYACUCHO: GASTOS NO FINANCIEROS DEL GOBIERNO REGIONAL 1/  
(Millones de nuevos soles)**

	2013								2014					
	MAY	JUN	JUL	AGO	SET	OCT	NOV	DIC	ENE	FEB	MAR	ABR	MAY	
<b>GASTOS NO FINANCIEROS</b>	<b>62,3</b>	<b>88,0</b>	<b>70,3</b>	<b>69,8</b>	<b>71,9</b>	<b>98,2</b>	<b>76,7</b>	<b>206,8</b>	<b>49,5</b>	<b>63,0</b>	<b>131,7</b>	<b>81,2</b>	<b>76,4</b>	<b>GASTOS NO FINANCIEROS</b>
<b>a. GASTOS CORRIENTES</b>	<b>45,7</b>	<b>51,3</b>	<b>54,5</b>	<b>48,3</b>	<b>51,1</b>	<b>51,8</b>	<b>53,4</b>	<b>96,1</b>	<b>48,7</b>	<b>48,9</b>	<b>42,8</b>	<b>48,9</b>	<b>52,6</b>	<b>a. GASTOS CORRIENTES</b>
1. Personal y obligaciones sociales	33,2	36,8	39,2	34,2	34,3	35,6	36,5	54,1	39,9	39,2	31,6	36,6	37,8	1. Personal y obligaciones sociales
2. Pensiones y prestaciones sociales	3,5	3,5	4,6	3,5	3,8	3,5	3,5	6,7	4,8	3,9	3,4	3,8	3,9	2. Pensiones y prestaciones sociales
3. Bienes y servicios	8,8	11,0	10,4	10,4	13,0	12,7	13,0	29,4	3,9	5,8	7,8	8,2	10,9	3. Bienes y servicios
4. Donaciones y transferencias	0,0	0,0	0,0	0,0	0,0	0,0	0,0	0,0	0,0	0,0	0,0	0,0	0,0	4. Donaciones y transferencias
5. Otros gastos	0,2	0,1	0,3	0,2	0,1	0,0	0,4	5,9	0,0	0,0	0,2	0,3	0,1	5. Otros gastos
<b>b. GASTOS DE CAPITAL</b>	<b>16,6</b>	<b>36,7</b>	<b>15,8</b>	<b>21,6</b>	<b>20,8</b>	<b>46,4</b>	<b>23,3</b>	<b>110,6</b>	<b>0,8</b>	<b>14,1</b>	<b>88,8</b>	<b>32,3</b>	<b>23,9</b>	<b>b. GASTOS DE CAPITAL</b>
1. Adquisición de activos no financieros	13,6	28,7	15,8	21,6	20,7	46,4	23,3	110,6	0,8	14,1	88,8	32,3	23,9	1. Adquisición de activos no financieros
2. Donaciones y transferencias	3,1	8,0	0,0	0,0	0,1	0,0	0,0	0,0	0,0	0,0	0,0	0,0	0,0	2. Donaciones y transferencias
3. Otros gastos de capital	0,0	0,0	0,0	0,0	0,0	0,0	0,0	0,0	0,0	0,0	0,0	0,0	0,0	3. Otros gastos de capital

1/ Información actualizada al 30 de junio de 2014.

Fuente: Ministerio de Economía y Finanzas.

Elaboración: BCRP, Sucursal Huancayo. Departamento de Estudios Económicos.





ANEXO 8

**AYACUCHO: GASTOS NO FINANCIEROS DE GOBIERNOS LOCALES 1/**  
(Millones de nuevos soles)

	2013								2014					
	MAY	JUN	JUL	AGO	SET	OCT	NOV	DIC	ENE	FEB	MAR	ABR	MAY	
<b>GASTOS NO FINANCIEROS</b>	<b>61,7</b>	<b>48,2</b>	<b>113,6</b>	<b>45,6</b>	<b>49,1</b>	<b>63,4</b>	<b>56,3</b>	<b>158,2</b>	<b>7,2</b>	<b>28,8</b>	<b>35,6</b>	<b>59,5</b>	<b>56,9</b>	<b>GASTOS NO FINANCIEROS</b>
<b>a. GASTOS CORRIENTES</b>	<b>16,0</b>	<b>12,6</b>	<b>18,9</b>	<b>12,9</b>	<b>12,9</b>	<b>14,7</b>	<b>13,5</b>	<b>26,7</b>	<b>5,6</b>	<b>14,2</b>	<b>13,7</b>	<b>14,5</b>	<b>16,4</b>	<b>a. GASTOS CORRIENTES</b>
1. Personal y obligaciones sociales	3,0	2,8	3,8	2,8	3,0	2,9	3,5	4,0	3,1	3,5	3,2	3,1	3,2	1. Personal y obligaciones sociales
2. Pensiones y prestaciones sociales	1,5	1,2	2,6	1,5	1,4	1,5	1,5	2,7	0,2	0,3	0,5	1,2	1,6	2. Pensiones y prestaciones sociales
3. Bienes y servicios	10,5	7,6	11,6	8,0	7,5	9,2	7,7	18,1	2,2	8,0	9,6	9,9	10,8	3. Bienes y servicios
4. Donaciones y transferencias	0,9	0,9	0,9	0,6	0,8	1,0	0,8	1,8	0,1	2,4	0,3	0,2	0,7	4. Donaciones y transferencias
5. Otros gastos	0,1	0,1	0,1	0,1	0,1	0,1	0,1	0,1	0,0	0,1	0,1	0,1	0,1	5. Otros gastos
<b>b. GASTOS DE CAPITAL</b>	<b>45,7</b>	<b>35,6</b>	<b>94,7</b>	<b>32,6</b>	<b>36,2</b>	<b>48,7</b>	<b>42,8</b>	<b>131,5</b>	<b>1,6</b>	<b>14,6</b>	<b>21,9</b>	<b>45,0</b>	<b>40,5</b>	<b>b. GASTOS DE CAPITAL</b>
1. Adquisición de activos no financieros	45,7	34,3	92,4	32,3	36,0	48,8	42,7	131,3	1,6	14,6	21,9	44,5	40,3	1. Adquisición de activos no financieros
2. Donaciones y transferencias	0,0	1,4	2,3	0,4	0,1	0,1	0,1	0,1	0,0	0,0	0,0	0,5	0,2	2. Donaciones y transferencias
3. Otros gastos de capital	0,0	0,0	0,0	0,0	0,1	-0,1	0,0	0,1	0,0	0,0	0,0	0,0	0,0	3. Otros gastos de capital

1/ Información actualizada al 30 de junio de 2014.

Fuente: Ministerio de Economía y Finanzas.

Elaboración: BCRP, Sucursal Huancayo. Departamento de Estudios Económicos.

**ANEXO 9**

**AYACUCHO: MOROSIDAD DEL SISTEMA FINANCIERO 1/**  
(En porcentajes)

ENTIDADES FINANCIERAS	2013								2014					ENTIDADES FINANCIERAS
	MAY	JUN	JUL	AGO	SET	OCT	NOV	DIC	ENE	FEB	MAR	ABR	MAY 1/	
<b>I. BANCA MULTIPLE</b>	5,9	6,7	5,5	5,6	5,8	5,7	5,5	5,5	6,0	6,1	6,1	6,2	6,2	<b>I. BANCA MULTIPLE</b>
<b>II. INSTITUCIONES NO BANCARIAS</b>														<b>II. INSTITUCIONES NO BANCARIAS</b>
Empresas Financieras	5,2	5,0	4,8	4,7	4,3	4,2	4,0	4,1	4,2	4,3	4,0	4,0	4,1	Empresas Financieras
Cajas Municipales	6,0	6,0	6,3	6,5	6,5	6,4	6,2	6,3	6,2	6,3	6,2	6,5	6,6	Cajas Municipales
Cajas Rurales	6,0	6,6	5,6	6,3	6,1	6,1	5,7	5,6	5,9	5,5	5,4	5,0	5,1	Cajas Rurales
Edpymes	3,6	4,9	3,9	2,8	3,2	1,8	1,4	1,5	2,7	4,3	3,6	5,2	5,0	Edpymes
<b>III. ENTIDADES ESTATALES</b>														<b>III. ENTIDADES ESTATALES</b>
Banco de la Nación 2/	1,4	1,5	1,5	1,6	1,6	1,6	1,6	1,6	1,5	1,5	1,4	1,4	1,4	Banco de la Nación 2/
Agrobanco 3/	3,4	2,6	2,6	5,4	3,8	3,0	2,7	2,6	2,5	1,2	1,2	1,2	1,2	Agrobanco 3/
<b>Total</b>	<b>5,4</b>	<b>5,7</b>	<b>5,2</b>	<b>5,4</b>	<b>5,3</b>	<b>5,2</b>	<b>5,0</b>	<b>5,0</b>	<b>5,3</b>	<b>5,2</b>	<b>5,2</b>	<b>5,2</b>	<b>5,3</b>	<b>Total</b>

1/ Cifras preliminares.

2/ Sólo considera los créditos de consumo e hipotecario

3/ No considera los créditos a las demás empresas del Sistema Financiero.

Fuente: SBS

Elaboración: BCRP, Sucursal Huancayo. Departamento de Estudios Económicos.