

BANCO CENTRAL DE RESERVA DEL PERÚ
SUCURSAL HUANCAYO



AYACUCHO: Síntesis de Actividad Económica
Febrero 2014¹

Departamento de Estudios Económicos

El Banco Central de Reserva del Perú (BCRP) ha considerado presentar un conjunto de indicadores sectoriales de actividad económica con la finalidad de poder realizar el seguimiento del desempeño de la economía departamental. Para el sector real, se ha utilizado el Valor Bruto de Producción a precios del año 2007 para los sectores disponibles. Cabe señalar que a partir de enero 2014, el Instituto Nacional de Estadística (INEI) ha realizado el cambio de año base (de 1994 a 2007) para la construcción del Producto Bruto Interno (PBI) nacional, estando en elaboración la desagregación departamental. En la medida que se publique referida información, el BCRP volvería a elaborar para cada departamento un indicador agregado de actividad económica.

¹ En el presente informe participaron Francisco Callupe Casaño y Sergio Carrasco Mamani.

ÍNDICE

Página

RESUMEN EJECUTIVO	3
I. ACTIVIDAD PRODUCTIVA	5
1. Actividad primaria.....	5
1.1 Sector agropecuario.....	5
1.2 Sector minería.....	6
2. Otros indicadores sectoriales.....	8
2.1 Sector construcción.....	8
2.2 Arribos a los establecimientos de hospedaje.....	8
II. ASPECTOS LABORALES	9
1. Empleo.....	9
III. SECTOR EXTERNO	10
1. Exportaciones.....	10
IV. CRÉDITO Y DEPÓSITOS	11
1. Crédito del sistema financiero.....	11
2. Depósitos en el sistema financiero.....	12
V. FINANZAS PÚBLICAS	13
1. Consumo público.....	13
2. Inversión pública.....	14
VI. ANEXOS	16



RESUMEN EJECUTIVO

Principales hechos de importancia

- En el segundo mes del año, los sectores agropecuario y minero crecieron en 0,5 y 2,7 por ciento, respectivamente.
- En cuanto a los otros indicadores de actividad económica en la región, destacan el crecimiento en febrero de los despachos de cemento (38,2 por ciento), por la dinámica de la inversión pública de meses anteriores; el aumento del empleo formal urbano (6,4 por ciento), por la mayor contratación de los sectores de manufactura, comercio y servicios; de los arribos a los establecimientos de hospedaje (12,6 por ciento), por la mayor afluencia de turistas nacionales; y del crédito directo total (12,5 por ciento). De otro lado, se registró una menor ejecución de la inversión pública (-20,9 por ciento), tanto en el Gobierno Central en los municipios.

Actividad primaria

- El **sector agropecuario** creció 0,5 por ciento interanual, en febrero, debido a la mayor producción de papa (23,0 por ciento), cacao (22,9 por ciento), palta (15,6 por ciento), tuna (3,2 por ciento) y leche de vacuno (25,0 por ciento). En el acumulado, el sector se contrajo en 1,3 por ciento, ante los efectos climáticos negativos en el sub sector pecuario, registrándose una disminución en la producción de carnes de ovino (-27,7 por ciento), porcino (-41,0 por ciento) y vacuno (-4,6 por ciento).
- La **actividad minera** se expandió en 2,7 por ciento interanual, por la mayor extracción de plata (16,0 por ciento), zinc (9,1 por ciento) y plomo (27,2 por ciento). En el acumulado, el sector creció en 1,9 por ciento, explicado por la evolución positiva en la producción en los metales antes mencionados.

Otros indicadores de actividad económica

- Los **despachos de cemento** se incrementaron en febrero 38,2 por ciento con respecto a similar mes del 2013, debido al dinamismo de la inversión pública de Los meses anteriores, principalmente por la ejecución de grandes obras como la carretera Ayacucho – Abancay y Quinua – San Francisco.
- Los **arribos a los establecimientos de hospedaje** crecieron en el mes 12,6 por ciento interanual, por la mayor afluencia de turistas nacionales (12,7 por ciento) y extranjeros (10,9 por ciento).
- El **empleo formal** en las empresas de más de 10 trabajadores en la ciudad de Ayacucho se expandió 6,4 por ciento, por la mayor contratación de trabajadores en el sector manufactura (5,1 por ciento), comercio (15,3 por ciento) y servicios (4,9 por ciento). Del mismo modo, en el periodo enero – febrero, la captación laboral aumentó en 4,0 por ciento.
- El **crédito directo total** en la región (S/. 835,9 millones) creció 12,5 por ciento, en términos nominales, con respecto a igual mes del 2013. De otro lado, los **créditos de consumo e hipotecario** registraron crecimientos de 13,7 y 16,0 por ciento respectivamente.
- Por su parte, la **inversión pública** (S/. 55,6 millones) disminuyó 20,9 por ciento, ante la contracción de la ejecución del Gobierno Central como de las municipalidades. En cuanto a los proyectos de inversión pública con mayor desembolso en el mes, destacó: Rehabilitación y mejoramiento de la carretera Quinua – San Francisco (S/. 6,7 millones), Instalación del Sistema de Riego Huaccme, en la provincia de Paucar del Sara Sara (S/. 6,5 millones), Rehabilitación y



Mejoramiento de la Carretera Ayacucho – Abancay (S/. 5,4 millones), Mejoramiento de la Carretera Abra Toccto – Condorcocha (S/. 4,3 millones), y Rehabilitación de la Carretera Imperial – Mayocc - Ayacucho tramo Mayocc – Huanta (S/. 2,5 millones),

CUADRO N° 1
OTROS INDICADORES DE ACTIVIDAD ECONÓMICA
 (Variación % respecto a similar mes del año anterior)

	Set.13	Oct.13	Nov.13	Dic.13	Ene. 14	Feb. 14
Despachos de cemento 1/	↑ 57,2	↑ 25,5	↑ 7,0	↑ 29,9	↑ 19,2	↑ 38,2
Arribos a los establec. de hospedaje	↑ 17,6	↑ 27,4	↑ 22,1	↑ 15,6	↑ 13,8	↑ 12,6
Empleo formal urbano 2/	↑ 1,7	↑ 0,7	↓ -0,2	↓ -2,7	↑ 1,8	↑ 6,4
Crédito total 3/	↑ 10,9	↑ 11,0	↑ 11,5	↑ 11,6	↑ 12,2	↑ 12,5
Crédito de consumo 3/	↑ 9,0	↑ 10,0	↑ 10,8	↑ 12,3	↑ 12,4	↑ 13,7
Crédito hipotecario 3/	↑ 15,2	↑ 14,7	↑ 15,4	↑ 14,0	↑ 15,0	↑ 16,0
Inversión pública 1/	↓ -30,7	↓ -16,5	↓ -37,9	↓ -8,1	↓ -65,5	↓ -20,9

1/ En términos reales.

2/ En empresas de 10 a más trabajadores situadas en la ciudad de Ayacucho.

3/ En términos nominales.

Fuentes: BCRP - Sucursal Huancayo, UNACEM, MINCETUR, MTPE, SBS y MEF.



I. ACTIVIDAD PRODUCTIVA

1. Actividad primaria

1.1 Sector agropecuario

- La actividad agropecuaria creció 0,5 por ciento en el segundo mes del año, por la mayor producción agrícola (4,6 por ciento), contrarrestando la disminución de la parte pecuaria (-4,9 por ciento). En el periodo enero – febrero, la producción agropecuaria acumuló una disminución de 1,3 por ciento, influenciada por la menor producción pecuaria (-4,2 por ciento).

CUADRO N° 2
SECTOR AGROPECUARIO 1/
(Toneladas)

Subsectores	Estructura Porcentual 2012 2/	Febrero			Enero - Febrero				
		2013	2014	Var.%	Contribución al crecimiento 3/	2013	2014	Var.%	Contribución al crecimiento 3/
AGRÍCOLA	65,4			4,6	2,6			1,1	0,6
Orientada al mercado externo y agroindustria 2/	11,7			14,6	0,6			2,0	0,1
Cacao	5,7	70	86	22,9	0,3	110	126	14,5	0,2
Café	3,9	43	49	14,0	0,1	47	49	4,3	0,0
Palta	1,1	463	535	15,6	0,3	860	820	-4,7	-0,1
Quinua	0,9	-	50	0,0	0,0	2	50	2400,0	0,1
Orientado al mercado interno 2/	53,7			3,8	2,0			1,0	0,5
Papa	27,4	8 142	10 014	23,0	2,8	12 116	13 733	13,3	1,5
Alfalfa	6,4	27 955	26 243	-6,1	-0,7	54 388	50 842	-6,5	-0,8
Maíz amiláceo	3,8	-	-	0,0	0,0	5	-	-100,0	0,0
Trigo	1,6	6	20	233,3	0,0	12	20	66,7	0,0
Cebada grano	1,5	24	-	-100,0	0,0	25	2	-92,0	0,0
Tuna	1,4	5 637	5 815	3,2	0,3	8 439	8 379	-0,7	-0,1
Haba grano seco	1,2	-	-	0,0	0,0	-	-	0,0	0,0
Olluco	1,1	22	-	-100,0	0,0	22	-	-100,0	0,0
Maíz choclo	1,0	2 052	2 108	2,7	0,1	3 004	3 236	7,7	0,3
Arveja grano seco	0,9	6	-	-100,0	0,0	6	-	-100,0	0,0
Frijol grano seco	0,8	5	-	-100,0	0,0	5	15	200,0	0,0
Arveja grano verde	0,7	1 000	1 070	7,0	0,2	1 742	2 066	18,6	0,5
PECUARIO	34,6			-4,9	-2,1			-4,2	-1,9
Carne de Vacuno 4/	15,9	864	825	-4,6	-0,9	1 536	1 507	-1,8	-0,4
Leche Vacuno	7,9	3 388	4 235	25,0	2,4	4 904	6 227	27,0	2,2
Carne de Ovino 4/	3,9	170	123	-27,7	-1,4	306	231	-24,4	-1,3
Carne de Porcino	3,2	294	173	-41,0	-1,8	520	326	-37,4	-1,8
SECTOR AGROPECUARIO	100,0			0,5	0,5			-1,3	-1,3

1/ Cifras preliminares.

2/ A precios de 2007.

3/ En base a la estructura de similar periodo de 2013.

4/ Peso neto.

Fuente: Ministerio de Agricultura y Riego.

Elaboración: BCRP, Sucursal Huancayo. Departamento de Estudios Económicos.

- El crecimiento del subsector agrícola, en febrero, obedeció a la mayor producción con destino a la exportación y agroindustria (14,6 por ciento), así como de la orientada para el mercado interno (3,8 por ciento). En el primer grupo, aumentó la producción de cacao (22,9 por ciento), café (14,0 por ciento) y palta (15,6 por ciento); en el caso del cacao, por mayores cosechas ante la demanda de las empresas cooperativas con fines de atender clientes del exterior, mientras que el café por recuperación de los precios en chacra. Con relación a la producción orientada al mercado interno, destacó el aumento de las cosechas de papa (23,0 por ciento), tuna (3,2 por ciento) y maíz choclo (2,7 por ciento), siendo el primer y último caso por las mayores áreas sembradas entre setiembre y octubre pasados por buenas expectativas de precios de mercado,

mientras que en tuna, por mayores plantaciones efectuadas en las últimas dos campañas por mayor demanda del mercado interno.

- El cuanto al subsector pecuario, la disminución de 4,9 por ciento se sustentó en la menor producción de carnes de vacuno (-4,6 por ciento), ovino (-27,7 por ciento) y porcino (-41,0 por ciento), debido a la presencia de heladas y granizadas, lo que devino en una menor disponibilidad de pastos naturales, como en una mayor mortalidad por enfermedades respiratorias en el ganado, siendo mayor el efecto en las provincias de Lucanas, Paucar del Sara Sara, Parinacochas y Cangallo, donde se afectaron en mayor magnitud el ganado ovino y los camélidos sudamericanos (alpacas, llamas y vicuñas). En el acumulado de enero a febrero, la producción pecuaria disminuyó 4,2 por ciento, por los efectos adversos antes mencionados.
- En cuanto al avance de las siembras, correspondiente a la actual campaña agrícola (2013 - 2014), se ha instalado un total de 111,0 mil hectáreas, nivel superior en 2,4 por ciento respecto a similar periodo de la campaña anterior. En términos absolutos, las mayores siembras, se registraron principalmente en cultivos transitorios como quinua (34,7 por ciento), papa (2,8 por ciento), maíz amiláceo (2,0 por ciento), olluco (6,9 por ciento) y haba grano verde (9,7 por ciento). Asimismo, también se incrementó la superficie sembrada de cultivos permanentes (41,9 por ciento), obediendo principalmente al cultivo de la palta (1 685,0 por ciento). Cabe precisar que, en el caso de la quinua y la palta, estuvo motivado con fines de exportación.

CUADRO N° 3
SUPERFICIE SEMBRADA 1/
(Hectáreas)

	Campaña agrícola 2/		Variación	
	2012/2013	2013/2014	Absoluta	Porcentual
CULTIVOS TRANSITORIOS	107 761	110 155	2 394	2,2
Arveja grano verde	1 514	1 610	96	6,3
Cebada grano	14 744	14 520	- 224	-1,5
Frijol grano seco	2 044	2 054	10	0,5
Haba grano seco	6 928	7 067	139	2,0
Haba grano verde	1 603	1 758	155	9,7
Maíz amiláceo	20 524	20 939	415	2,0
Maíz amarillo	1 082	1 008	- 74	-6,8
Maíz choclo	2 019	2 035	16	0,8
Oca	1 379	1 359	- 20	-1,5
Olluco	2 730	2 919	189	6,9
Papa	21 250	21 854	604	2,8
Quinua	5 747	7 744	1 997	34,7
Trigo	10 654	10 678	24	0,2
Yuca	814	458	- 356	-43,7
Otros	14 729	14 152	- 577	-3,9
CULTIVOS PERMANENTES	616	874	258	41,9
Palto	40	714	674	1685,0
Café	0	0	0	-
Otros	576	160	- 416	-72,2
Total	108 377	111 029	2 652	2,4

1/ Cifras preliminares.

2/ De agosto a febrero.

Fuente: Dirección regional de Agricultura de Ayacucho.

Elaboración: BCRP, Sucursal Huancayo. Departamento de Estudios Económicos.

1.2 Sector minería

- La producción minera creció 2,7 por ciento en febrero, debido a la mayor producción de plata (16,0 por ciento), zinc (9,1 por ciento) y plomo (27,2 por ciento). Destaca en el caso de la plata,



el ingreso a operaciones de la empresa minera Apumayo SAC. en la provincia de Lucanas, distrito de Chaviña.

- En el acumulado bimestral, se registró una expansión de 1,9 por ciento, explicado por el incremento en los metales antes mencionados, a pesar que cayó la producción de oro (-8,0 por ciento), la cual obedecería a un sinceramiento de la producción, toda vez que algunas empresas compraban concentrado minero de productores informales de otros departamentos como Madre de Dios.
- En términos de participación en el Valor Bruto de Producción (VBP) minero, en lo que va del año, destacó el oro con 45,6 por ciento, seguido de plata y zinc con 25,1 y 23,6 por ciento, respectivamente.

CUADRO N° 4
SECTOR MINERÍA 1/
(Variación % real respecto a similar periodo del año anterior)

Mineral	Estructura		Febrero			Enero - Febrero			
	Porcentual 2012 2/	2013	2014	Var.%	Contribución 3/	2013	2014	Var.%	Contribución 3/
Oro (Onzas troy)	41,5	25 041	23 013	- 8,1	-4,1	48 735	44 834	-8,0	-4,0
Plata (Onzas troy)	29,3	653 205	757 965	16,0	3,8	1 188 688	1 379 072	16,0	3,5
Zinc (TMF)	24,5	3 203	3 496	9,1	1,9	6 789	7 200	6,1	1,4
Plomo (TMF)	4,0	765	973	27,2	1,1	1 455	1 841	26,5	1,1
Cobre (TMF)	0,7	41	43	4,5	0,0	86	86	0,5	0,0
SECTOR MINERÍA 2/	100,0			2,7	2,7			1,9	1,9

1/ Cifras preliminares.

2/ A precios de 2007.

3/ En base a la estructura porcentual de similar periodo de 2013.

Fuente: Ministerio de Energía y Minas.

Elaboración: BCRP, Sucursal Huancayo. Departamento de Estudios Económicos.

GRÁFICO N° 1
CRECIMIENTO DE LA PRODUCCIÓN MINERA
(Variación % real respecto a similar mes del año anterior)

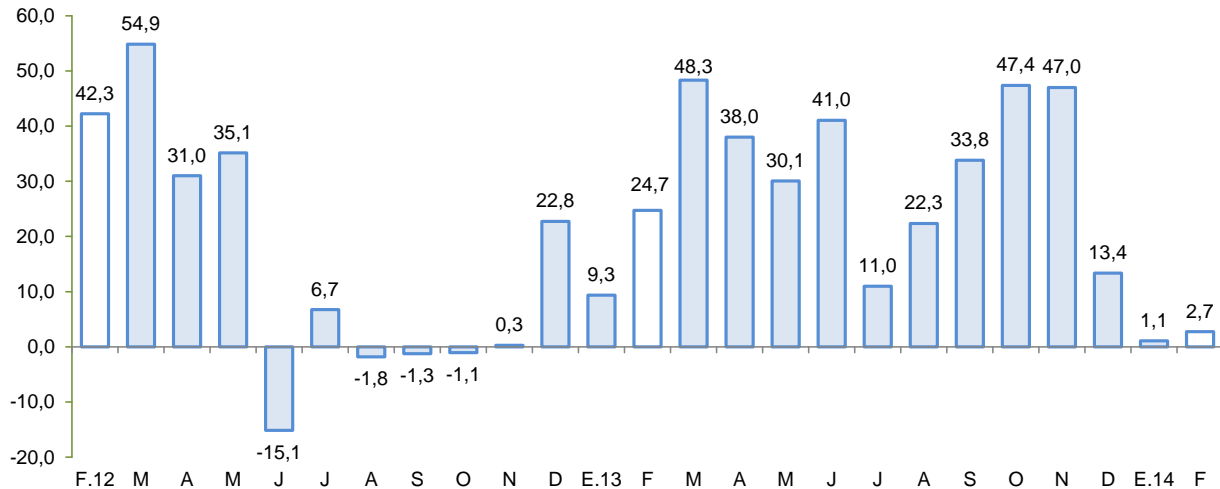

Fuente: MINEM.

Elaboración: BCRP, Sucursal Huancayo, Departamento de Estudios Económicos.

- El precio promedio del oro en febrero fue US\$/oz.tr. 1 301; mayor en 4,5 por ciento respecto del mes anterior. El precio subió por la depreciación del dólar frente al euro, y por la mayor demanda física para joyería, monedas y barras de oro, principalmente de China e India.

2. Otros indicadores sectoriales

2.1 Sector construcción

- En febrero, los despachos crecieron 38,2 por ciento interanual, debido a la dinámica de la inversión pública de meses anteriores, principalmente por la ejecución de grandes obras como la carretera Ayacucho – Abancay y Quinua – San Francisco. En el acumulado, los despachos crecieron 28,3 por ciento, no obstante a que las tasas de crecimientos se han venido moderando desde mediados del año pasado.

GRÁFICO N° 2
CRECIMIENTO DEL SECTOR CONSTRUCCIÓN
(Variación % real respecto a similar mes del año anterior)

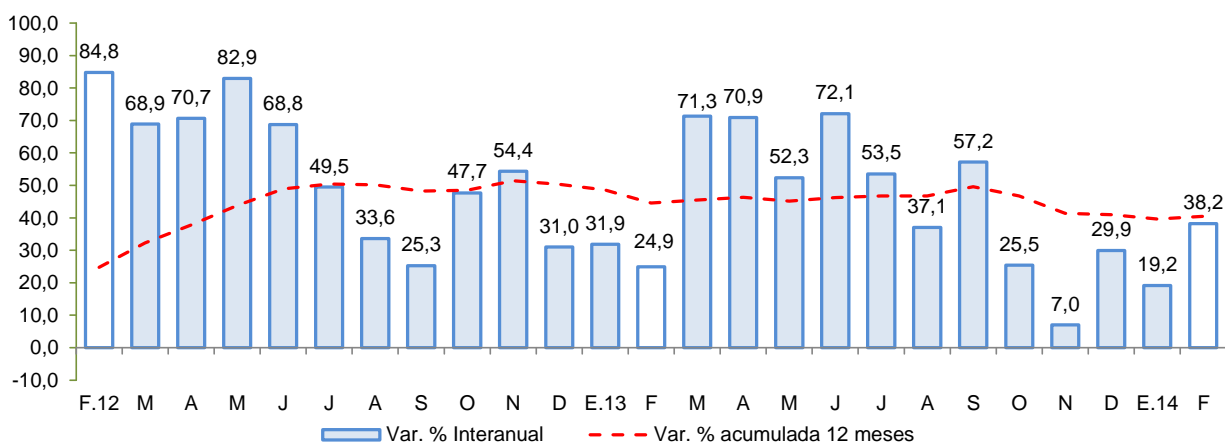

Fuente: BCRP, Sucursal Huancayo en base a información de UNACEM S.A.A.

2.2 Arribos a los establecimientos de hospedaje

- El número de arribos a los establecimientos de hospedaje (20,8 mil) en la región se incrementó en 12,6 por ciento interanual en febrero, por la mayor afluencia de visitantes nacionales (12,7 por ciento) y extranjeros (10,9 por ciento).
- Entre enero y febrero, los arribos aumentaron en 13,2 por ciento, por mayores visitas de turistas nacionales (14,0 por ciento). Es de mencionar que, más del 50 por ciento de visitas nacionales fueron con fines de trabajo y comercio, siendo los principales destinos turísticos las provincias de Huamanga y Huanta.

GRÁFICO N° 3
CRECIMIENTO DE ARRIBOS A ESTABLECIMIENTOS DE HOSPEDAJE
(Variación %)

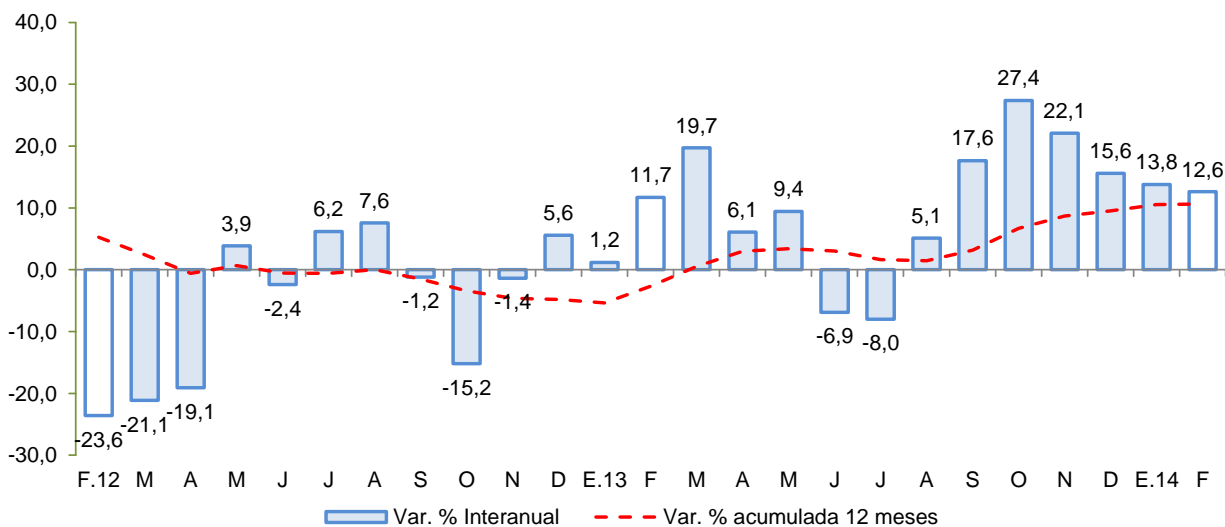

Fuente: Encuesta Mensual a Establecimientos de Hospedaje Temporal - MINCETUR

II. ASPECTOS LABORALES

1. Empleo

- El empleo en la ciudad de Ayacucho, en empresas privadas formales de 10 a más trabajadores, aumentó 6,4 por ciento en febrero y en 4,0 por ciento en el acumulado enero – febrero. El incremento del empleo, en el segundo mes del año, se explicó por la mayor captación del sector comercio (15,3 por ciento), servicios (4,9 por ciento), manufactura (5,1 por ciento) y transportes, almacenes y comunicaciones (3,1 por ciento).

CUADRO N° 5
CIUDAD DE AYACUCHO: ÍNDICE MENSUAL DE EMPLEO EN EMPRESAS PRIVADAS FORMALES DE 10 Y MÁS TRABAJADORES POR RAMA DE ACTIVIDAD ECONÓMICA 1/
(Octubre 2010=100)

	Febrero			Enero - Febrero		
	2013	2014	Var.%	2013	2014	Var.%
Extractiva 2/	-	-	-	-	-	-
Industria manufacturera	150,9	158,6	5,1	150,9	135,4	-10,3
Comercio	117,3	135,2	15,3	117,1	137,3	17,3
Transporte, almacenes y comunicaciones	101,0	104,0	3,1	101,3	101,3	0,0
Servicios 3/	75,9	79,6	4,9	82,7	84,8	2,5
Total	83,8	89,1	6,4	89,4	92,9	4,0

Nota: La Información correspondiente al primer día de cada mes.

1/ Cifras preliminares.

2/ Conformada por las subramas agricultura, pesca y minería.

3/ Conformada por las subramas servicios prestados a empresas, restaurantes y hoteles, establecimientos financ enseñanza, servicios sociales y comunales; y electricidad, gas y agua.

Fuente: MTPE - Encuesta Nacional de Variación del Empleo (ENVME).

Elaboración: BCRP, Sucursal Huancayo. Departamento de Estudios Económicos.

GRÁFICO N° 4
CIUDAD DE AYACUCHO: EMPLEO FORMAL URBANO EN EMPRESAS DE 10 A MÁS TRABAJADORES
 (Variación % respecto a similar mes del año anterior)

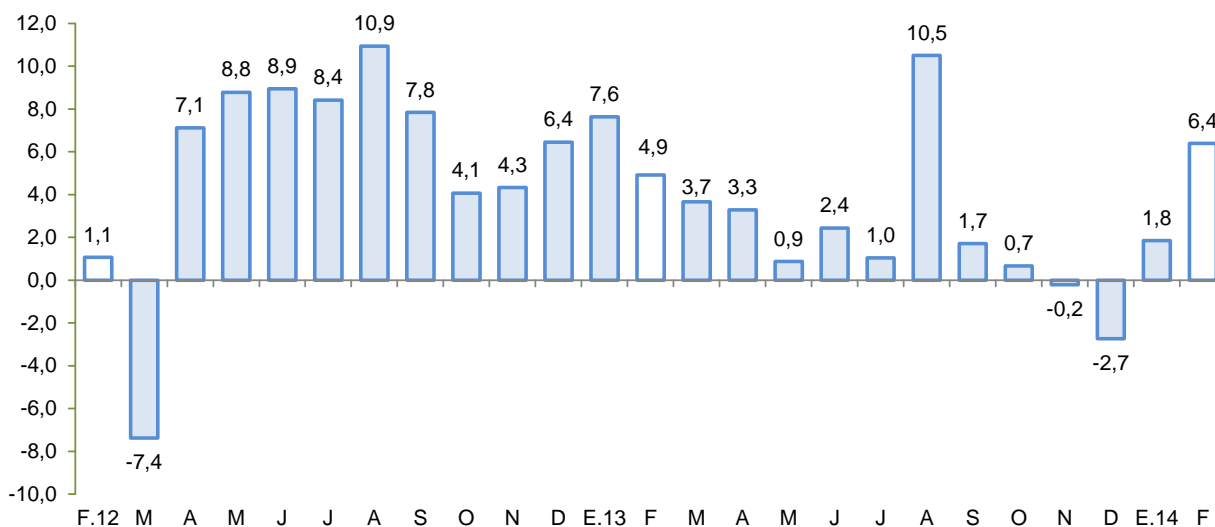

Fuente: Ministerio de Trabajo y Promoción del Empleo.

III. SECTOR EXTERNO

1. Exportaciones

- Las exportaciones de Ayacucho totalizaron en febrero US\$ 0,9 millones, siendo menor en 91,4 por ciento respecto a igual mes del pasado año. La disminución obedeció a que no se registraron ventas de productos tradicionales, principalmente mineros.
- En las exportaciones no tradicionales (US\$ 0,9 millones), el incremento de 38,5 por ciento se sustentó en el mayor valor exportado de productos agropecuarios (27,6 por ciento), como quinua y tara con destino a Estados Unidos de América y Francia, respectivamente.

CUADRO N° 6
EXPORTACIONES POR GRUPO DE PRODUCTOS 1/
 (Valor FOB en miles de US\$)

TIPO	Estructura %	Febrero				Enero - Febrero			
		2013	2014	Var.%	Contribución 3/	2013	2014	Var. %	Contribución 3/
PRODUCTOS TRADICIONALES	92,2	10 176	0	-100,0	-93,8	20 716	9 488	-54,2	-51,6
Pesqueros	0,0	0	0	-	-	0	0	-	-
Agrícolas	0,2	87	0	-100,0	-	87	0	-100,0	-
Mineros	92,0	10 090	0	-100,0	-93,0	20 629	9 488	-54,0	-51,2
PRODUCTOS NO TRADICIONALES	7,8	670	928	38,5	2,4	1 058	1 728	63,3	3,1
Agropecuarios	7,1	633	808	27,6	1,6	967	1 602	65,7	2,9
Maderas y papeles	0,0	0	0	-	-	0	0	-	-
Metal - mecánico	0,0	0	0	-	-	0	0	-	-
Minería no metálica	0,0	0	0	-	-	0	0	-	-
Pesqueros	0,0	0	0	-	-	0	0	-	-
Químicos	0,0	0	0	-	-	29	0	-100,0	-
Sidero - metalúrgico y joyería	0,0	0	0	-	-	0	0	-	-
Textiles	0,3	26	118	347,9	0,8	48	124	157,8	0,3
Otros	0,4	10	2	-83,7	-0,1	15	3	-81,4	-0,1
OTROS 2/	0,0	0	0	-	-	0	0	-	-
TOTAL EXPORTACIONES	100,0	10 846	928	-91,4	-91,4	21 774	11 217	-48,5	-48,5

1/ Cifras preliminares.

2/ Comprende la venta de combustibles y la reparación de bienes de capital.

3/ En base a la estructura de similar periodo de 2013.

Fuente: SUNAT.

Elaboración: BCRP, Sucursal Huancayo. Departamento de Estudios Económicos.



- Entre enero y febrero, las ventas acumularon US\$ 11,2 millones, inferior en 48,5 por ciento, por menores ventas de productos tradicionales (-54,2 por ciento), aunque contrarrestado parcialmente por los no tradicionales (63,3 por ciento). En el primer caso, obedeció a la menor venta de productos mineros como oro y plata a Suiza. De otro lado, en las exportaciones no tradicionales, el incremento se explicó por las mayores exportaciones de quinua, siendo los principales mercados destino Estados Unidos de América y Alemania. Cabe precisar que, el precio promedio de exportación se ha incrementado en 56,3 por ciento en los últimos seis meses, alcanzando una cotización de US\$ 6,7 el kilogramo.
- En cuanto a su composición, los productos tradicionales tuvieron una participación del 84,6 por ciento, nivel menor en 10,5 puntos porcentuales a lo registrado en el primer bimestre del año pasado, siendo los principales destinos Canadá y Suiza al concentrar el 85,1 por ciento del total exportado. Por productos, destacaron los envíos de oro y plata con una participación de 73,0 y 11,6 por ciento, respectivamente.

IV. CRÉDITO Y DEPÓSITOS

1. Crédito del sistema financiero

- El crédito al sector privado aumentó 12,5 por ciento en términos nominales respecto a febrero de 2013. En la banca múltiple, que canalizó el 44,9 por ciento del crédito total, las colocaciones crecieron 7,5 por ciento interanual en términos nominales, mientras que en las instituciones no bancarias, la expansión fue de 15,7 por ciento. Al finalizar el mes, el crédito acumuló un saldo de S/. 835,9 millones, de los cuales, el 92,3 por ciento se encuentra colocado en moneda nacional.

CUADRO N° 7
CRÉDITO DIRECTO DEL SISTEMA FINANCIERO
(Saldos en miles de nuevos soles)

	Estructura %		Febrero		
	Febrero 2014	2013	2014	Var.%	Contribución 3/
Banco de la Nación 1/	8,7	64 432	72 444	12,4	1,1
Agrobanco 2/	3,3	18 271	27 839	52,4	1,3
Banca múltiple	44,9	348 858	375 021	7,5	3,5
Instituciones no bancarias	43,1	311 802	360 636	15,7	6,6
Financieras	14,0	94 824	117 388	23,8	3,0
Cajas Municipales	23,9	170 298	199 796	17,3	4,0
Cajas Rurales	5,1	46 086	42 789	-7,2	-0,4
Edpymes	0,1	594	662	11,5	0,0
TOTAL	100,0	743 362	835 939	12,5	12,5
Corporativo, gran y mediana empresa	10,1	80 160	84 322	5,2	0,6
Pequeña empresa	27,8	201 876	232 430	15,1	4,1
Microempresa	21,3	161 742	177 655	9,8	2,1
Consumo	36,0	264 496	300 838	13,7	4,9
Hipotecario	4,9	35 089	40 694	16,0	0,8
En moneda nacional	92,3	672 704	771 252	14,6	13,3
En moneda extranjera	7,7	70 659	64 687	-8,5	-0,8

1/ No considera los créditos a las demás empresas del sistema financiero.

2/ Sólo considera los créditos de consumo e hipotecarios.

3/ En base a la estructura porcentual de similar mes de 2013.

Fuente: Superintendencia de Banca, Seguros y AFP.

Elaboración: BCRP, Sucursal Huancayo. Departamento de Estudios Económicos.

- Según tipo de crédito, destaca el crecimiento interanual orientado al segmento hipotecario (16,0 por ciento) y pequeña empresa (15,1 por ciento); mientras que, en cuanto a participación, los créditos de consumo sobresalieron con un 36,0 por ciento.

GRÁFICO Nº 5
CRECIMIENTO DEL CREDITO DIRECTO DEL SISTEMA FINANCIERO
 (Variación % respecto a similar mes del año anterior)

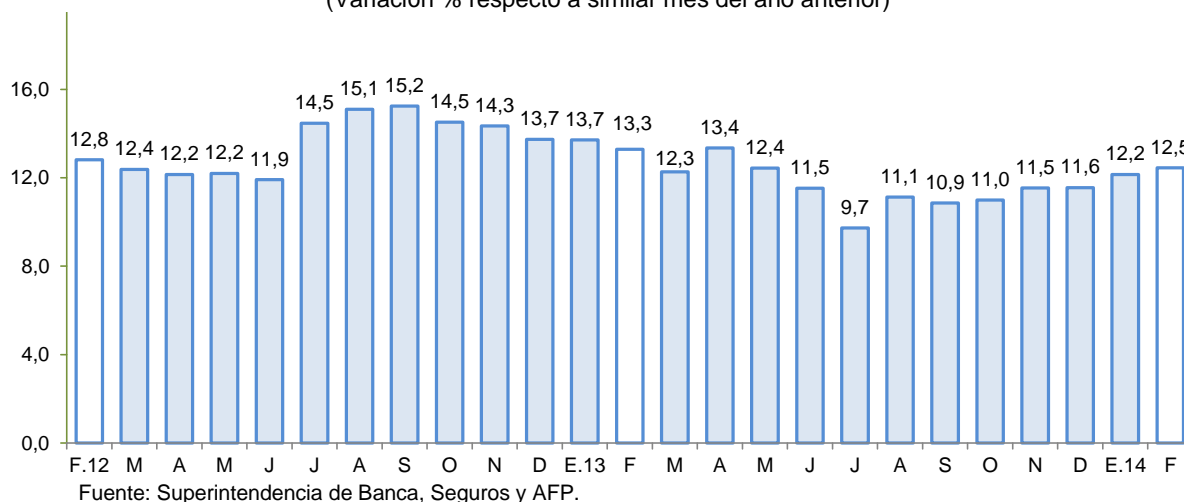

- Por su parte, la morosidad en febrero fue de 5,2 por ciento, menor en 0,2 puntos porcentuales respecto al mismo mes de 2013. La morosidad en las instituciones bancarias (5,7 por ciento), disminuyó en 0,1 puntos porcentuales.

GRÁFICO Nº 6
TASA DE MOROSIDAD DEL SISTEMA FINANCIERO 1/ 2/
 (En porcentaje)

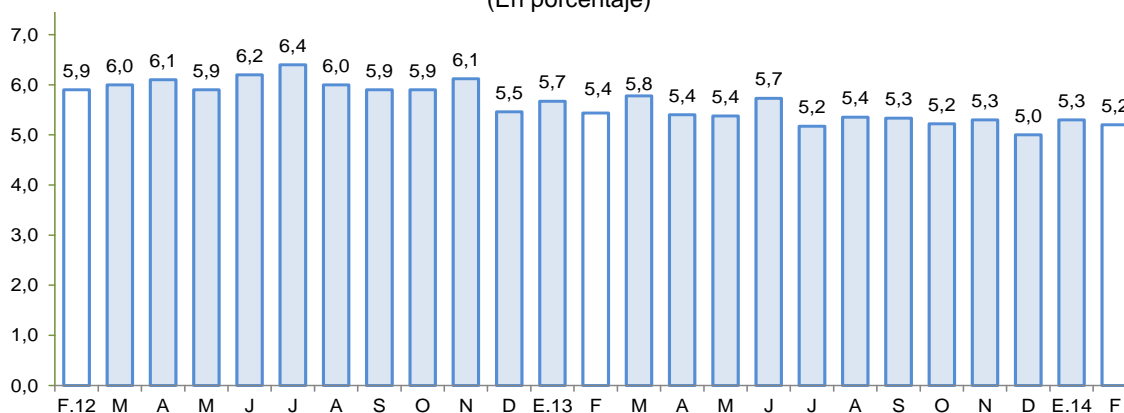

1/ Preliminar.

2/ Morosidad = (créditos vencidos + créditos en cobranza judicial) / colocaciones brutas.

Fuente: Superintendencia de Banca, Seguros y AFP.

2. Depósitos en el sistema financiero

- Los depósitos en el sistema financiero (S/. 679,3 millones), aumentaron en febrero 4,2 por ciento, respecto a similar mes del pasado año, debido a la mayor captación de depósitos de plazo (42,2 por ciento). Por tipo de moneda, la expansión se registró tanto para los depósitos en moneda nacional (3,3 por ciento), como en moneda extranjera (14,0 por ciento).

- Por tipo de instituciones, los depósitos en la banca múltiple aumentaron en 0,6 por ciento; mientras que en las instituciones no bancarias la expansión fue de 18,2 por ciento.

CUADRO Nº 8
DEPÓSITOS DEL SISTEMA FINANCIERO
(Saldos en miles de nuevos soles)

	Estructura %		Febrero		
	Febrero 2014	2013	2014	Var.%	Contribución 1/
Banco de la Nación	45,6	303 744	309 799	2,0	0,9
Banca múltiple	35,2	237 675	239 192	0,6	0,2
Instituciones no bancarias	19,2	110 231	130 282	18,2	3,1
Financieras	0,6	2 029	4 408	117,3	0,4
Cajas Municipales	12,0	75 534	81 693	8,2	0,9
Cajas Rurales	6,5	32 668	44 181	35,2	1,8
TOTAL	100,0	651 650	679 273	4,2	4,2
Vista	38,7	277 187	262 548	-5,3	-2,2
Ahorro	40,2	273 521	273 213	-0,1	0,0
Plazo	21,1	100 942	143 512	42,2	6,5
En moneda nacional	90,4	594 474	614 117	3,3	3,0
En moneda extranjera	9,6	57 175	65 156	14,0	1,2

1/ En base a la estructura porcentual de similar mes de 2013.

Fuente: Superintendencia de Banca, Seguros y AFP.

Elaboración: BCRP, Sucursal Huancayo. Departamento de Estudios Económicos.

GRÁFICO Nº 7
CRECIMIENTO DE LOS DEPÓSITOS DEL SISTEMA FINANCIERO
(Variación % respecto a similar periodo del año anterior)

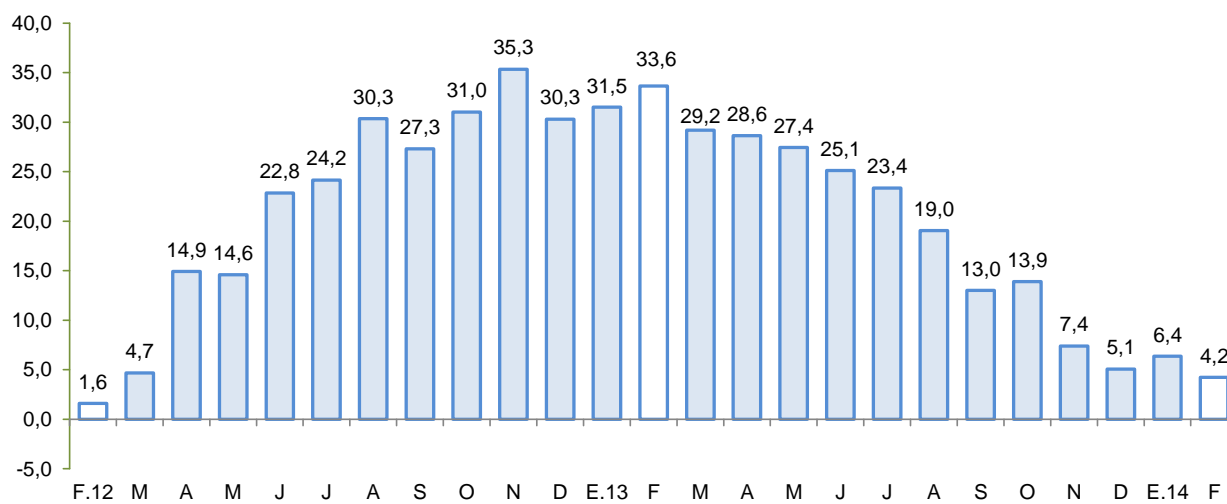

Fuente: Superintendencia de Banca, Seguros y AFP.

V. FINANZAS PÚBLICAS

1. Consumo público

- El consumo público se incrementó 9,9 por ciento interanual en términos reales, debido a la expansión del gasto del Gobierno Regional (10,5 por ciento) y de los gobiernos locales (7,5 por ciento). En el primer caso, se explicó por el mayor gasto en remuneraciones (14,1 por ciento),

mientras que en los gobiernos locales, incidieron los mayores gastos en remuneraciones (8,7 por ciento) y bienes y servicios (6,9 por ciento).

- En el acumulado, el consumo público aumentó en 10,3 por ciento interanual, en términos reales, por el incremento del gasto del Gobierno Regional (11,2 por ciento) y gobiernos locales (5,9 por ciento).

CUADRO Nº 9
CONSUMO PÚBLICO 1/ 2/
(Miles de nuevos soles)

	Febrero			Enero - Febrero		
	2 013	2 014	Var %real	2 013	2 014	Var %real
Gobierno Regional	39 212	44 961	10,5	77 164	88 759	11,2
Gobiernos locales	10 308	11 497	7,5	15 323	16 784	5,9
Total	49 520	56 458	9,9	92 486	105 543	10,3

1/ Información actualizada al 31 de marzo de 2014.

2/ Comprende el gasto en remuneraciones y en bienes y servicios.

Fuente: Ministerio de Economía y Finanzas.

Elaboración: BCRP, Sucursal Huancayo. Departamento de Estudios Económicos.

2. Inversión pública

- La inversión pública en Ayacucho, correspondiente a los tres niveles de gobierno, totalizó en febrero S/. 55,6 millones, menor en 20,9 por ciento respecto de febrero del año pasado. Al respecto, la disminución se observó a nivel del gobierno central y de las municipalidades.
- En el periodo enero – febrero, la inversión pública sumó S/. 73,7 millones, inferior en 39,9 por ciento respecto a igual lapso del año pasado. Si bien la inversión del Gobierno Regional aumentó en 38,4 por ciento; fue contrarrestado por la disminución del Gobierno Central (-52,5 por ciento) y de los gobiernos locales (-27,5 por ciento).
- Cabe precisar que, en el mismo periodo acumulado, la inversión se orientó principalmente a Transporte, Educación y Agropecuaria, los que en conjunto representaron el 81,6 por ciento del total invertido. Por nivel de gobierno, el Gobierno Central registró el mayor desembolso en inversiones, con una participación de 57,8 por ciento.

CUADRO Nº 10
INVERSIÓN PÚBLICA 1/ 2/
(Miles de nuevos soles)

	Febrero			Enero - Febrero		
	2 013	2 014	Var %real	2 013	2 014	Var %real
Gobierno Nacional	38 784	26 921	-33,1	86 632	42 586	-52,5
Gobierno Regional	9 477	14 145	43,8	10 470	14 982	38,4
Gobiernos locales	19 533	14 564	-28,2	21 535	16 148	-27,5
Inversión Pública	67 795	55 630	-20,9	118 638	73 717	-39,9

1/ Información actualizada al 31 de marzo de 2014.

2/ Comprende la adquisición de activos no financieros.

Fuente: Ministerio de Economía y Finanzas.

Elaboración: BCRP, Sucursal Huancayo. Departamento de Estudios Económicos.

GRÁFICO Nº 8
CRECIMIENTO DE LA INVERSIÓN PÚBLICA
 (Variación % real acumulada 12 meses)

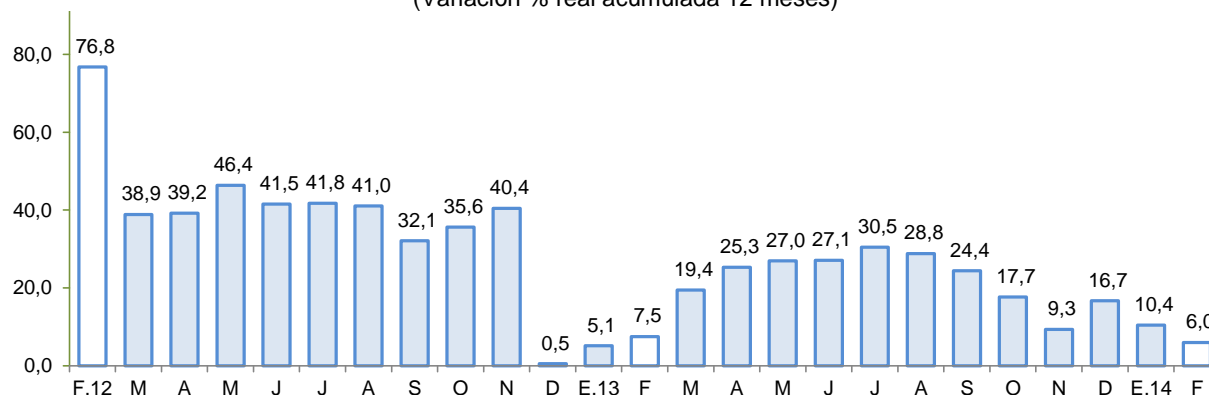

Fuente: MEF

Entre los principales proyectos que se vienen ejecutando destacan:

- Rehabilitación y Mejoramiento de la Carretera Ayacucho – Abancay, de una longitud de 385,5 Km a cargo del Ministerio de Transportes y Comunicaciones, con un presupuesto superior a los S/. 1 705,7 millones. Su construcción se inició el 2009 y se espera culminar en el presente año.
- Rehabilitación y Mejoramiento de la Carretera Quinua – San Francisco, de una longitud de 146 Km, cuyo costo total asciende a S/. 758,8 millones. La obra se encuentra a cargo del Ministerio de Transportes y Comunicaciones y ha considerado un presupuesto para el 2014 de S/. 109,8 millones.
- Rehabilitación y Mejoramiento de la Carretera Imperial – Mayocc - Ayacucho tramo Mayocc – Huanta, cuyo costo total es de S/. 135,8 millones también a cargo del Ministerio de Transportes y Comunicaciones.
- Instalación del Sistema de Riego Huaccme, en la provincia de Paucar del Sara Sara, con un presupuesto de S/. 23,1 millones a cargo del Ministerio de Agricultura
- Mejoramiento de la Carretera Abra Toccto – Condorcocha, en las provincias de Huamanga y Cangallo, con un presupuesto de S/. 21,2 millones a cargo del Gobierno Regional de Ayacucho.

VI. ANEXOS



ANEXO 1

AYACUCHO: PRODUCCIÓN AGROPECUARIA 1/
(En toneladas)

PRODUCTOS	2013												2014		PRODUCTOS
	FEB	MAR	ABR	MAY	JUN	JUL	AGO	SET	OCT	NOV	DIC	ENE	FEB		
TOTAL AGRÍCOLA	62 357	75 953	113 698	211 435	143 775	63 378	32 892	28 746	28 737	33 493	42 965	48 183	64 969	TOTAL AGRÍCOLA	
Ajo	12	-	116	176	525	354	70	-	11	17	289	6	33	Ajo	
Alfalfa	27 955	26 892	25 653	22 112	19 704	17 465	16 524	17 915	20 205	22 004	24 027	24 599	26 243	Alfalfa	
Arroz cáscara	-	430	263	-	-	-	-	-	-	-	-	-	-	Arroz cáscara	
Arveja grano seco	6	16	248	1 697	1 782	602	38	2	2	-	-	-	-	Arveja grano seco	
Arveja grano verde	1 000	1 376	593	110	60	89	100	152	126	187	299	996	1 070	Arveja grano verde	
Cacao	70	163	538	1 432	1 784	1 207	438	204	136	104	72	40	86	Cacao	
Café	43	163	672	1 393	1 396	538	186	39	-	-	-	-	49	Café	
Cebada grano	24	-	9	2 276	8 199	3 272	1 291	367	136	84	197	2	-	Cebada grano	
Cebolla	421	393	718	748	562	355	85	24	18	69	284	390	778	Cebolla	
Frijol grano seco	5	28	192	933	715	204	124	59	60	2	20	15	-	Frijol grano seco	
Haba grano seco	-	19	67	2 041	3 121	1 367	114	17	-	-	-	-	-	Haba grano seco	
Haba grano verde	764	1 666	1 095	237	83	54	69	14	132	159	432	482	908	Haba grano verde	
Maíz amarillo duro	264	935	642	276	162	40	30	66	35	-	-	-	162	Maíz amarillo duro	
Maíz amiláceo	-	20	458	5 804	8 370	2 551	231	-	-	4	-	-	-	Maíz amiláceo	
Maíz choclo	2 052	3 795	3 415	742	84	31	56	83	-	144	538	1 128	2 108	Maíz choclo	
Mashua	-	52	136	2 021	1 600	100	-	-	-	-	-	-	-	Mashua	
Melocotón	757	536	147	19	-	-	-	-	8	25	43	259	692	Melocotón	
Naranja	157	304	477	775	837	529	286	157	93	57	44	38	90	Naranja	
Oca	32	52	379	3 224	1 803	188	-	-	-	-	-	-	-	Oca	
Olluco	22	61	1 002	6 818	3 932	229	17	-	-	-	-	-	-	Olluco	
Palta	463	501	489	508	519	422	356	371	373	436	456	285	535	Palta	
Papa	8 142	16 465	41 932	123 021	68 416	16 880	1 051	102	273	782	2 683	3 719	10 014	Papa	
Papaya	177	172	186	171	173	179	180	193	186	192	186	116	138	Papaya	
Piña	140	92	54	41	48	81	142	343	684	650	226	143	157	Piña	
Plátano	553	553	540	553	535	548	560	543	546	526	532	386	522	Plátano	
Quinua	-	2	240	2 296	2 021	348	1	3	-	-	12	-	50	Quinua	
Trigo	6	30	5	1 165	4 985	3 164	1 053	397	118	91	229	-	20	Trigo	
Tomate	97	138	105	76	32	75	242	8	129	149	172	113	64	Tomate	
Tuna	5 637	3 557	1 346	324	88	50	47	72	135	297	653	2 564	5 815	Tuna	
Yuca	501	446	516	467	503	471	501	493	499	531	625	860	877	Yuca	
Zapallo	-	24	185	146	44	132	64	16	17	-	-	-	-	Zapallo	
TOTAL PECUARIO	4 928	9 403	13 852	11 857	9 041	6 458	4 771	2 967	2 269	2 287	2 748	3 139	5 562	TOTAL PECUARIO	
Carne 2/	1 474	1 871	2 367	2 233	2 194	2 110	1 900	1 632	1 473	1 515	1 825	1 065	1 255	Carne 2/	
Carne de ovino 2/	170	220	270	248	241	229	214	183	171	187	188	109	123	Carne de ovino 2/	
Carne de porcino 2/	294	348	399	354	342	363	318	283	266	270	311	152	173	Carne de porcino 2/	
Carne de vacuno 2/	864	1 127	1 450	1 394	1 382	1 294	1 159	992	882	891	1 130	683	825	Carne de vacuno 2/	
Leche de vacuno	3 388	7 311	11 205	9 425	6 738	4 267	2 800	1 275	728	683	812	1 992	4 235	Leche de vacuno	

1/ Información preliminar.

2/ Peso neto.

Fuente: MINAGRI

Elaboración: BCRP, Sucursal Huancayo, Departamento de Estudios Económicos.



ANEXO 2

**AYACUCHO: SUPERFICIE SEMBRADA 1/
(En hectáreas)**

CULTIVO	2012 - 2013						2013 - 2014							CULTIVO
	FEB	MAR	ABR	MAY	JUN	JUL	AGO	SET	OCT	NOV	DIC	ENE	FEB	
Ajo	0	2	0	34	18	1	2	17	65	120	21	0	2	Ajo
Arroz cáscara	0	0	0	0	0	0	0	9	86	116	16	0	0	Arroz cáscara
Arveja grano seco	6	0	2	0	0	0	3	90	733	2 037	1 513	255	0	Arveja grano seco
Arveja grano verde	18	30	30	31	45	51	185	465	474	310	131	10	35	Arveja grano verde
Cacao	0	0	0	0	0	0	0	0	0	0	0	0	0	Cacao
Café	0	0	0	0	0	0	0	0	0	0	0	0	0	Café
Cebada grano	523	142	0	155	107	4	4	0	353	4 191	7 200	2 394	378	Cebada grano
Cebolla	7	1	5	4	6	16	39	66	99	117	69	12	1	Cebolla
Frijol grano seco	34	61	34	23	3	0	13	49	250	689	839	182	32	Frijol grano seco
Haba grano seco	5	0	0	0	0	0	105	745	2 719	2 988	510	0	0	Haba grano seco
Haba grano verde	30	4	0	44	115	48	162	483	589	403	83	9	29	Haba grano verde
Maíz amarillo duro	26	2	0	0	0	4	16	191	304	323	117	28	29	Maíz amarillo duro
Maíz amiláceo	1	3	0	0	0	0	91	1 972	8 320	8 277	2 250	29	0	Maíz amiláceo
Maíz choclo	8	13	0	6	52	92	220	593	650	473	75	16	8	Maíz choclo
Oca	0	0	0	0	0	0	26	275	612	436	10	0	0	Oca
Olluco	0	0	0	0	0	0	164	436	1 119	1 070	130	0	0	Olluco
Palto	3	0	0	0	0	0	709	1	0	1	0	0	3	Palto
Papa	9	2	20	54	87	238	654	2 264	6 493	9 482	2 816	145	0	Papa
Quinua	1	2	0	0	0	0	43	224	1 469	4 099	1 848	49	12	Quinua
Tomate	8	16	10	8	3	17	6	9	9	13	2	13	14	Tomate
Trigo	421	135	0	163	114	16	26	12	152	3 151	4 871	2 034	432	Trigo
Yuca	11	2	1	3	3	6	5	126	204	118	0	2	3	Yuca
Zanahoria	1	1	3	8	3	1	13	35	39	59	41	2	3	Zanahoria
Zapallo	2	0	0	0	0	0	0	0	11	16	6	3	4	Zapallo

1/ Cifras preliminares.

Fuente: DRA - Ayacucho

Elaboración: BCRP, Sucursal Huancayo. Departamento de Estudios Económicos.



ANEXO 3

AYACUCHO: PRODUCCIÓN MINERA 1/

PRODUCTOS	2013											2014		PRODUCTOS
	FEB	MAR	ABR	MAY	JUN	JUL	AGO	SET	OCT	NOV	DIC	ENE	FEB	
MINERIA METÁLICA														MINERIA METÁLICA
Oro (KGF)	779	955	811	689	739	730	787	887	1 036	965	932	679	716	Oro (KGF)
Plata (KGF)	20 317	20 933	24 508	23 985	21 678	21 582	23 665	27 557	31 407	32 335	32 532	19 319	23 575	Plata (KGF)
Zinc (TMF)	3 203	3 807	3 644	3 165	3 656	3 685	3 600	3 560	3 548	3 653	3 624	3 703	3 496	Zinc (TMF)
Plomo (TMF)	765	724	690	603	773	637	751	712	779	870	875	868	973	Plomo (TMF)
Cobre (TMF)	41	54	61	41	45	52	51	45	48	38	44	43	43	Cobre (TMF)

1/ Cifras preliminares

Fuente: MINEM.

Elaboración: BCRP, Sucursal Huancayo. Departamento de Estudios Económicos.

ANEXO 4

AYACUCHO: EXPORTACIONES POR GRUPO DE PRODUCTO 1/
(Miles de US\$ FOB)

TIPO	2013											2014 1/		TIPO
	FEB	MAR	ABR	MAY	JUN	JUL	AGO	SET	OCT	NOV	DIC	ENE	FEB	
PRODUCTOS TRADICIONALES	10 176	12 721	11 821	14 399	9 925	11 622	16 697	17 726	17 004	21 198	15 559	9 488	0	PRODUCTOS TRADICIONALES
Pesqueros	0	0	0	0	0	0	0	0	0	0	0	0	0	Pesqueros
Agrícolas	87	211	0	0	79	0	0	0	0	0	0	0	0	Agrícolas
Mineros	10 090	12 510	11 821	14 399	9 846	11 622	16 697	17 726	17 004	21 198	15 559	9 488	0	Mineros
PRODUCTOS NO TRADICIONALES	670	539	543	864	1 168	1 685	2 590	2 417	1 469	1 361	586	801	928	PRODUCTOS NO TRADICIONALES
Agropecuarios	633	482	522	688	1 115	1 650	2 525	1 780	1 428	1 289	567	794	808	Agropecuarios
Maderas y papeles	0	0	0	0	0	0	0	0	0	0	0	0	0	Maderas y papeles
Metal - mecánico	0	0	0	0	0	0	0	0	0	0	0	0	0	Metal - mecánico
Minería no metálica	0	0	0	0	0	0	0	0	0	0	0	0	0	Minería no metálica
Pesqueros	0	0	0	0	0	0	0	0	0	0	0	0	0	Pesqueros
Químicos	0	0	0	0	0	0	27	0	0	0	0	0	0	Químicos
Sidero - metalúrgico y joyería	0	0	0	0	0	0	0	0	0	0	0	0	0	Sidero - metalúrgico y joyería
Textiles	26	16	10	164	26	16	31	74	34	63	14	6	118	Textiles
Otros	10	42	11	12	26	19	7	562	8	8	4	1	2	Otros
OTROS	0	0	0	0	0	0	0	0	0	0	0	0	0	OTROS
TOTAL EXPORTACIONES	10 846	13 260	12 364	15 263	11 093	13 307	19 287	20 143	18 474	22 559	16 145	10 289	928	TOTAL EXPORTACIONES

1/ Cifras Preliminares.

Fuente: SUNAT.

Elaboración: BCRP, Sucursal Huancayo. Departamento de Estudios Económicos.



ANEXO 5

AYACUCHO: INGRESOS CORRIENTES DEL GOBIERNO CENTRAL
(Miles de nuevos soles)

CONCEPTO	2013											2014		CONCEPTO
	FEB	MAR	ABR	MAY	JUN	JUL	AGO	SET	OCT	NOV	DIC	ENE	FEB	
I. INGRESOS TRIBUTARIOS	5 388	4 980	5 840	4 524	4 510	4 963	5 690	5 967	6 374	5 794	6 962	9 581	7 648	I. INGRESOS TRIBUTARIOS
1. Impuesto a la Renta	2 760	2 855	3 364	2 409	2 403	2 782	3 110	3 251	3 652	3 224	3 686	5 637	4 160	1. Impuesto a la Renta
- Personas Naturales	979	770	918	881	789	955	905	947	1 100	984	988	1 916	1 178	- Personas Naturales
- Personas Jurídicas	1 758	1 575	1 364	1 395	1 550	1 743	2 162	2 225	2 455	2 163	2 646	3 691	2 784	- Personas Jurídicas
- Regularización	23	510	1 082	133	64	84	44	79	97	77	52	30	198	- Regularización
2. Impuesto a la Importación	0	0	0	0	0	0	0	0	0	0	0	0	0	2. Impuesto a la Importación
3. Impuesto General a las Ventas	2 123	1 516	1 534	1 499	1 653	1 642	2 065	2 195	2 185	2 038	2 479	3 333	2 896	3. Impuesto General a las Ventas
- Operaciones Internas	2 123	1 516	1 534	1 499	1 653	1 642	2 065	2 195	2 185	2 038	2 479	3 333	2 896	- Operaciones Internas
- Operaciones Externas	0	0	0	0	0	0	0	0	0	0	0	0	0	- Operaciones Externas
4. Impuesto Selectivo al Consumo	2	3	2	3	2	3	2	4	2	3	177	3	3	4. Impuesto Selectivo al Consumo
5. Otros Ingresos Tributarios	504	606	940	613	451	537	512	517	534	529	619	607	589	5. Otros Ingresos Tributarios
II. INGRESOS NO TRIBUTARIOS	1 266	1 183	1 152	23	1 030	901	698	964	992	896	949	2 226	669	II. INGRESOS NO TRIBUTARIOS
INGRESOS CORRIENTES (I+II)	6 654	6 163	6 992	4 547	5 540	5 864	6 388	6 931	7 366	6 690	7 912	11 807	8 317	INGRESOS CORRIENTES (I+II)

Fuente: SUNAT.

Elaboración: BCRP, Sucursal Huancayo. Departamento de Estudios Económicos.

ANEXO 6

AYACUCHO: GASTOS NO FINANCIEROS DEL GOBIERNO REGIONAL 1/
(Miles de nuevos soles)

	2013											2014		
	FEB	MAR	ABR	MAY	JUN	JUL	AGO	SET	OCT	NOV	DIC	ENE	FEB	
GASTOS NO FINANCIEROS	52 299	80 547	67 618	62 306	88 022	70 343	69 847	71 879	98 197	76 732	207 685	49 501	63 030	GASTOS NO FINANCIEROS
a. GASTOS CORRIENTES	42 822	39 049	45 172	45 661	51 335	54 513	48 271	51 067	51 815	53 413	96 506	48 664	48 884	a. GASTOS CORRIENTES
1. Personal y obligaciones sociales	33 067	30 212	33 561	33 176	36 797	39 206	34 220	34 261	35 554	36 511	54 352	39 873	39 156	1. Personal y obligaciones sociales
2. Pensiones y prestaciones sociales	3 514	3 486	3 726	3 520	3 495	4 574	3 477	3 761	3 499	3 506	6 690	4 834	3 876	2. Pensiones y prestaciones sociales
3. Bienes y servicios	6 145	5 106	7 587	8 791	10 964	10 396	10 394	12 984	12 721	13 000	29 508	3 925	5 805	3. Bienes y servicios
4. Donaciones y transferencias	0	0	0	0	0	0	0	0	0	0	0	0	0	4. Donaciones y transferencias
5. Otros gastos	96	245	297	175	78	338	181	60	41	396	5 956	32	47	5. Otros gastos
b. GASTOS DE CAPITAL	9 477	41 498	22 446	16 645	36 687	15 830	21 576	20 812	46 382	23 319	111 180	837	14 145	b. GASTOS DE CAPITAL
1. Adquisición de activos no financieros	9 477	41 498	22 446	13 567	28 700	15 845	21 576	20 741	46 382	23 319	111 180	837	14 145	1. Adquisición de activos no financieros
2. Donaciones y transferencias	0	0	0	3 078	7 987	- 15	0	71	0	0	0	0	0	2. Donaciones y transferencias
3. Otros gastos de capital	0	0	0	0	0	0	0	0	0	0	0	0	0	3. Otros gastos de capital

1/ Información actualizada al 31 de marzo de 2014.

Fuente: Ministerio de Economía y Finanzas.

Elaboración: BCRP, Sucursal Huancayo. Departamento de Estudios Económicos.

ANEXO 7

AYACUCHO: GASTOS NO FINANCIEROS DE GOBIERNOS LOCALES 1/
(Miles de nuevos soles)

	2013											2014		
	FEB	MAR	ABR	MAY	JUN	JUL	AGO	SET	OCT	NOV	DIC	ENE	FEB	
GASTOS NO FINANCIEROS	30 569	58 389	55 601	61 746	48 215	113 598	45 574	49 118	63 403	56 278	158 279	7 194	28 789	GASTOS NO FINANCIEROS
a. GASTOS CORRIENTES	11 036	15 856	15 293	16 025	12 572	18 890	12 943	12 885	14 663	13 494	26 731	5 610	14 225	a. GASTOS CORRIENTES
1. Personal y obligaciones sociales	3 113	3 574	2 905	3 041	2 757	3 774	2 819	2 965	2 891	3 484	4 011	3 079	3 512	1. Personal y obligaciones sociales
2. Pensiones y prestaciones sociales	297	520	989	1 469	1 239	2 576	1 460	1 445	1 477	1 461	2 699	202	257	2. Pensiones y prestaciones sociales
3. Bienes y servicios	7 195	10 472	10 502	10 489	7 592	11 584	7 965	7 529	9 177	7 674	18 101	2 208	7 985	3. Bienes y servicios
4. Donaciones y transferencias	337	1 114	794	935	931	892	623	819	1 010	780	1 787	93	2 371	4. Donaciones y transferencias
5. Otros gastos	93	176	103	92	54	65	77	128	108	95	133	29	100	5. Otros gastos
b. GASTOS DE CAPITAL	19 533	42 534	40 307	45 721	35 643	94 708	32 631	36 232	48 741	42 784	131 548	1 584	14 564	b. GASTOS DE CAPITAL
1. Adquisición de activos no financieros	19 533	42 534	40 305	45 689	34 282	92 392	32 259	36 021	48 810	42 722	131 400	1 584	14 564	1. Adquisición de activos no financieros
2. Donaciones y transferencias	0	0	2	31	1 361	2 315	371	91	51	62	72	0	0	2. Donaciones y transferencias
3. Otros gastos de capital	0	0	0	0	0	0	0	120	- 120	0	76	0	0	3. Otros gastos de capital

1/ Información actualizada al 31 de marzo de 2014.

Fuente: Ministerio de Economía y Finanzas.

Elaboración: BCRP, Sucursal Huancayo. Departamento de Estudios Económicos.

ANEXO 8

AYACUCHO: MOROSIDAD DEL SISTEMA FINANCIERO 1/
(En porcentajes)

ENTIDADES FINANCIERAS	2013											2014		ENTIDADES FINANCIERAS
	FEB	MAR	ABR	MAY	JUN	JUL	AGO	SET	OCT	NOV	DIC	ENE	FEB 1/	
I. BANCA MULTIPLE	5,8	6,4	6,0	5,9	6,7	5,5	5,6	5,8	5,7	5,5	5,5	6,0	5,7	I. BANCA MULTIPLE
II. EMPRESAS FINANCIERAS	5,6	5,6	5,3	5,2	5,0	4,8	4,7	4,3	4,2	4,0	4,1	4,2	4,3	II. EMPRESAS FINANCIERAS
III. INSTITUCIONES NO BANCARIAS														III. INSTITUCIONES NO BANCARIAS
Cajas Municipales	6,0	6,2	6,0	6,0	6,0	6,3	6,5	6,5	6,4	6,2	6,3	6,2	6,2	Cajas Municipales
Cajas Rurales	6,5	6,8	6,6	6,0	6,6	5,6	6,3	6,1	6,1	5,7	5,6	5,9	5,5	Cajas Rurales
Edpymes	3,2	4,2	4,6	3,6	4,9	3,9	2,8	3,2	1,8	1,4	1,5	2,7	4,3	Edpymes
IV. ENTIDADES ESTATALES														IV. ENTIDADES ESTATALES
Banco de la Nación 2/	1,4	1,4	1,4	1,4	1,5	1,5	1,6	1,6	1,6	1,6	1,6	1,5	1,5	Banco de la Nación 2/
Agrobanco 3/	4,6	4,0	3,3	3,4	2,6	2,6	5,4	3,8	3,0	2,7	2,6	2,5	1,2	Agrobanco 3/
Total	5,4	5,8	5,4	5,4	5,7	5,2	5,4	5,3	5,2	5,0	5,0	5,3	5,2	Total

1/ Cifras preliminares.

2/ Sólo considera los créditos de consumo e hipotecario

3/ No considera los créditos a las demás empresas del Sistema Financiero.

Fuente: SBS

Elaboración: BCRP, Sucursal Huancayo. Departamento de Estudios Económicos.