

BANCO CENTRAL DE RESERVA DEL PERÚ
SUCURSAL HUANCAYO



AYACUCHO: Síntesis de Actividad Económica
Enero 2014¹

Departamento de Estudios Económicos

El Banco Central de Reserva del Perú (BCRP) ha considerado presentar un conjunto de indicadores sectoriales de actividad económica con la finalidad de poder realizar el seguimiento del desempeño de la economía departamental. Para el sector real, se ha utilizado el Valor Bruto de Producción a precios del año 2007 para los sectores disponibles. Cabe señalar que a partir de enero 2014, el Instituto Nacional de Estadística (INEI) ha realizado el cambio de año base (de 1994 a 2007) para la construcción del Producto Bruto Interno (PBI) nacional, estando en elaboración la desagregación departamental. En la medida que se publique referida información, el BCRP volvería a elaborar para cada departamento un indicador agregado de actividad económica.

¹ En el presente informe participaron Francisco Callupe Casaño y Sergio Carrasco Mamani.

ÍNDICE

	<i>Página</i>
RESUMEN EJECUTIVO	3
I. ACTIVIDAD PRODUCTIVA.....	5
1. Actividad primaria.....	5
1.1 Sector agropecuario.....	5
1.2 Sector minería.....	6
2. Otros indicadores sectoriales.....	8
2.1 Sector construcción.....	8
2.2 Arribos a los establecimientos de hospedaje.....	8
II. ASPECTOS LABORALES	9
1. Empleo	9
III. SECTOR EXTERNO.....	10
1. Exportaciones.....	10
IV. CRÉDITO Y DEPÓSITOS.....	10
1. Crédito del sistema financiero.....	10
2. Depósitos en el sistema financiero	12
V. FINANZAS PÚBLICAS.....	13
1. Consumo público	13
2. Inversión pública	13
VI. ANEXOS	15



RESUMEN EJECUTIVO

Principales hechos de importancia

- En el primer mes del año, el sector agropecuario disminuyó en 3,9 por ciento, mientras que el sector minero observó un crecimiento de 1,1 por ciento.
- En cuanto a los otros indicadores de actividad económica en la región, destacaron el crecimiento en enero de los despachos de cemento (19,2 por ciento) por la dinámica de la inversión pública de meses anteriores; el aumento del empleo formal urbano (1,8 por ciento) por la mayor contratación de los sectores de comercio y servicios; de los arribos a los establecimientos de hospedaje (13,8 por ciento) por la mayor afluencia de turistas nacionales; y del crédito directo total (12,2 por ciento). De otro lado, se registró una menor ejecución de la inversión pública (-65,5 por ciento), por la contracción en los gastos de los tres niveles de gobierno.

Actividad primaria

- El **sector agropecuario** disminuyó 3,9 por ciento interanual, en enero, debido a la menor producción de palta (-28,2 por ciento), papa (-6,4 por ciento), alfalfa (-6,9 por ciento), tuna (-8,5 por ciento), carne de ovino (-20,2 por ciento) y carne de porcino (-32,8 por ciento), por factores climáticos negativos en algunas localidades.
- La **actividad minera** se expandió en 1,1 por ciento interanual, por la mayor extracción de plata (16,0 por ciento), zinc (3,3 por ciento) y plomo (25,8 por ciento), lo que contrarrestó la disminución en oro (-7,9 por ciento) y cobre (-3,2 por ciento).

Otros indicadores de actividad económica

- Los **despachos de cemento** se incrementaron en enero en 19,2 por ciento respecto a similar mes de 2013, debido al dinamismo de la inversión pública de los meses anteriores, principalmente por la ejecución de grandes obras como la carretera Ayacucho – Abancay y Quinua – San Francisco.
- Los **arribos a los establecimientos de hospedaje** crecieron en el mes 13,8 por ciento interanual, explicado por la mayor afluencia de turistas nacionales (15,2 por ciento).
- El **empleo formal** en las empresas de más de 10 trabajadores en la ciudad de Ayacucho se expandió 1,8 por ciento, por mayores contrataciones de trabajadores en los sectores comercio (19,3 por ciento) y servicios (0,5 por ciento).
- El **crédito directo total** en la región (S/. 831,3 millones) creció 12,2 por ciento, en términos nominales, con respecto a igual mes de 2013. De otro lado, los **créditos de consumo e hipotecario** registraron crecimientos de 12,4 y 15,0 por ciento respectivamente.
- Por su parte, la **inversión pública** (S/. 18,1 millones) disminuyó 65,5 por ciento, ante la contracción en todos los niveles de gobierno. En el mes, los proyectos de inversión pública con mayor desembolso fueron: Rehabilitación y mejoramiento de la carretera Ayacucho – Abancay (S/. 8,7 millones), Rehabilitación y mejoramiento de la carretera Imperial – Mayocc - Ayacucho tramo Mayocc – Huanta (S/. 2,1 millones), y Rehabilitación del camino vecinal Compañía Baja – Mejorada, en la provincia de Huanta (S/. 1,0 millones).

CUADRO N° 1
OTROS INDICADORES DE ACTIVIDAD ECONÓMICA
 (Variación % respecto a similar mes del año anterior)

	Ago.13	Set.13	Oct.13	Nov.13	Dic.13	Ene. 14
Despachos de cemento 1/	↑ 37,1	↑ 57,2	↑ 25,5	↑ 7,0	↑ 29,9	↑ 19,2
Arribos a los establec. de hospedaje	↑ 5,1	↑ 17,6	↑ 27,4	↑ 22,1	↑ 15,6	↑ 13,8
Empleo formal urbano 2/	↑ 10,5	↑ 1,7	↑ 0,7	↓ -0,2	↓ -2,7	↑ 1,8
Crédito total 3/	↑ 11,1	↑ 10,9	↑ 11,0	↑ 11,5	↑ 11,6	↑ 12,2
Crédito de consumo 3/	↑ 9,1	↑ 9,0	↑ 10,0	↑ 10,8	↑ 12,3	↑ 12,4
Crédito hipotecario 3/	↑ 18,2	↑ 15,2	↑ 14,7	↑ 15,4	↑ 14,0	↑ 15,0
Inversión pública 1/	↑ 10,6	↓ -30,7	↓ -16,5	↓ -37,9	↓ -8,1	↓ -65,5

1/ En términos reales.

2/ En empresas de 10 a más trabajadores situadas en la ciudad de Ayacucho.

3/ En términos nominales.

Fuentes: BCRP - Sucursal Huancayo, UNACEM, MINCETUR, MTPE, SBS y MEF.

I. ACTIVIDAD PRODUCTIVA

1. Actividad primaria

1.1 Sector agropecuario

- La actividad agropecuaria disminuyó 3,9 por ciento en el primer mes del año, por la menor producción agrícola (-4,6 por ciento) y pecuaria (-3,1 por ciento).
- La contracción del subsector agrícola, en enero, obedeció a la menor producción con destino a la exportación y agroindustria (-21,2 por ciento), así como de la orientada para el mercado interno (-3,4 por ciento). En el primer grupo, se contrajo la producción de café (-100,0 por ciento), quinua (-100,0 por ciento) y palta (-28,2 por ciento), y en los dos primeros casos por la nula producción del mes al no encontrarse en época. Con relación a la producción orientada al mercado interno, se redujeron las cosechas de alfalfa (-6,9 por ciento), papa (-6,4 por ciento) y tuna (-8,5 por ciento), por factores climáticos negativos como granizadas y veranillos en algunas localidades.

CUADRO N° 2
SECTOR AGROPECUARIO 1/
(Toneladas)

Subsectores	Estructura Porcentual 2012 2/	Enero			Contribución al crecimiento 3/
		2013	2014	Var.%	
AGRÍCOLA	65,4			-4,6	-2,4
Orientada al mercado externo y agroindustria 2/	11,7			-21,2	-0,7
Cacao	5,7	40	40	0,0	0,0
Café	3,9	4	-	-100,0	-0,1
Palta	1,1	397	285	-28,2	-0,7
Quinua	0,9	2	-	-100,0	0,0
Orientado al mercado interno 2/	53,7			-3,4	-1,7
Papa	27,4	3 974	3 719	-6,4	-0,6
Alfalfa	6,4	26 433	24 599	-6,9	-1,1
Maíz amiláceo	3,8	5	-	-100,0	0,0
Trigo	1,6	6	-	-100,0	0,0
Cebada grano	1,5	1	2	100,0	0,0
Tuna	1,4	2 802	2 564	-8,5	-0,6
Haba grano seco	1,2	-	-	0,0	0,0
Olluco	1,1	-	-	0,0	0,0
Maíz choclo	1,0	952	1 128	18,5	0,5
Arveja grano seco	0,9	-	-	0,0	0,0
Frijol grano seco	0,8	-	15	0,0	0,0
Arveja grano verde	0,7	742	996	34,2	1,1
PECUARIO	34,6			-3,1	-1,5
Carne de Vacuno 4/	15,9	671	683	1,7	0,5
Leche Vacuno	7,9	1 515	1 992	31,5	4,4
Carne de Ovino 4/	3,9	136	109	-20,2	-1,5
Carne de Porcino 4/	3,2	227	152	-32,8	-2,2
SECTOR AGROPECUARIO	100,0			-3,9	-3,9

1/ Cifras preliminares.

2/ A precios de 2007.

3/ En base a la estructura de similar periodo de 2013.

4/ Peso neto.

Fuente: Ministerio de Agricultura y Riego.

Elaboración: BCRP, Sucursal Huancayo. Departamento de Estudios Económicos.



- El cuanto al subsector pecuario, la disminución de 3,1 por ciento se sustentó en la menor producción de carnes de porcino (-32,8 por ciento) y ovino (-20,2 por ciento), en este último caso por la menor disponibilidad de pastos naturales por el retraso de las lluvias y por otros factores climáticos adversos en las zonas altas del departamento. En Lucanas, Paucar del Sara Sara, Parinacochas y Cangallo, fueron afectados en mayor magnitud el ganado ovino y los camélidos sudamericanos (alpacas, llamas y vicuñas), al incidir enfermedades que incrementaron el índice de mortalidad, al que se sumó la presencia de heladas y granizadas, particularmente la sequedad de los pastos naturales que disminuyó el alimento en las partes altas, aunque, en el caso del ganado vacuno, el efecto fue limitado dado que se alimentan de pastos cultivados.
- En cuanto al avance de las siembras, correspondiente a la actual campaña agrícola (2013 - 2014), se ha instalado un total de 109,9 mil hectáreas, nivel superior en 2,7 por ciento respecto a similar periodo de la campaña anterior. Las mayores siembras, se registraron en quinua (34,6 por ciento), papa (2,9 por ciento), maíz amiláceo (2,0 por ciento), olluco (6,9 por ciento) y haba grano verde (9,9 por ciento). Asimismo, se incrementó la superficie sembrada de cultivos permanentes (48,5 por ciento), sustentado principalmente al cultivo de la palta (1 821,6 por ciento). Cabe precisar que, en el caso de la quinua y la palta, los fines de exportación fue su principal motivación.

**CUADRO N° 3
SUPERFICIE SEMBRADA 1/
(Hectáreas)**

	Campaña agrícola 2/		Variación	
	2012/2013	2013/2014	Absoluta	Porcentual
CULTIVOS TRANSITORIOS	106 544	109 108	2 564	2,4
Arveja grano verde	1 496	1 575	79	5,3
Cebada grano	14 221	14 142	- 79	-0,6
Frijol grano seco	2 010	2 022	12	0,6
Haba grano seco	6 923	7 067	144	2,1
Haba grano verde	1 573	1 729	156	9,9
Maíz amiláceo	20 523	20 939	416	2,0
Maíz amarillo	1 056	979	- 77	-7,3
Maíz choclo	2 011	2 027	16	0,8
Oca	1 379	1 359	- 20	-1,5
Olluco	2 730	2 919	189	6,9
Papa	21 241	21 854	613	2,9
Quinua	5 746	7 732	1 986	34,6
Trigo	10 233	10 246	13	0,1
Yuca	803	455	- 348	-43,3
Otros	14 599	14 063	- 536	-3,7
CULTIVOS PERMANENTES	575	854	279	48,5
Palto	37	711	674	1821,6
Café	0	0	0	-
Otros	538	143	- 395	-73,4
Total	107 119	109 962	2 843	2,7

1/ Cifras preliminares.

2/ De agosto a enero.

Fuente: Dirección regional de Agricultura de Ayacucho.

Elaboración: BCRP, Sucursal Huancayo. Departamento de Estudios Económicos.

1.2 Sector minería

- La producción minera creció 1,1 por ciento en enero, debido a la mayor producción de plata (16,0 por ciento), zinc (3,3 por ciento) y plomo (25,8 por ciento). Destaca en el caso de la plata, el



ingreso a operaciones de la empresa minera Apumayo SAC en la provincia de Lucanas, distrito de Chaviña. De otro lado, cayó la producción de cobre (-3,2 por ciento) y oro (-7,9 por ciento), este último obedecería a un sinceramiento de la producción, toda vez que algunas empresas compraban concentrados mineros de productores informales de otros departamentos como Madre de Dios.

- En términos de participación en el Valor Bruto de Producción (VBP) minero, en el primer mes del año, destacó el oro con 45,9 por ciento, seguido de zinc y plata con 25,1 y 23,4 por ciento, respectivamente.

CUADRO N° 4
SECTOR MINERÍA 1/
(Variación % real respecto a similar período del año anterior)

Mineral	Estructura Porcentual 2012 2/	Enero			Contribución 3/
		2013	2014	Var.%	
Oro (Onzas troy)	41,5	23 694	21 821	- 7,9	-4,0
Plata (Onzas troy)	29,3	535 483	621 108	16,0	3,3
Zinc (TMF)	24,5	3 585	3 703	3,3	0,8
Plomo (TMF)	4,0	690	868	25,8	1,0
Cobre (TMF)	0,7	45	43	- 3,2	-0,0
SECTOR MINERÍA 2/	100,0			1,1	1,1

1/ Cifras preliminares.

2/ A precios de 2007.

3/ En base a la estructura porcentual de similar período de 2013.

Fuente: Ministerio de Energía y Minas.

Elaboración: BCRP, Sucursal Huancayo. Departamento de Estudios Económicos.

GRÁFICO N° 1
CRECIMIENTO DE LA PRODUCCIÓN MINERA
(Variación % real respecto a similar mes del año anterior)

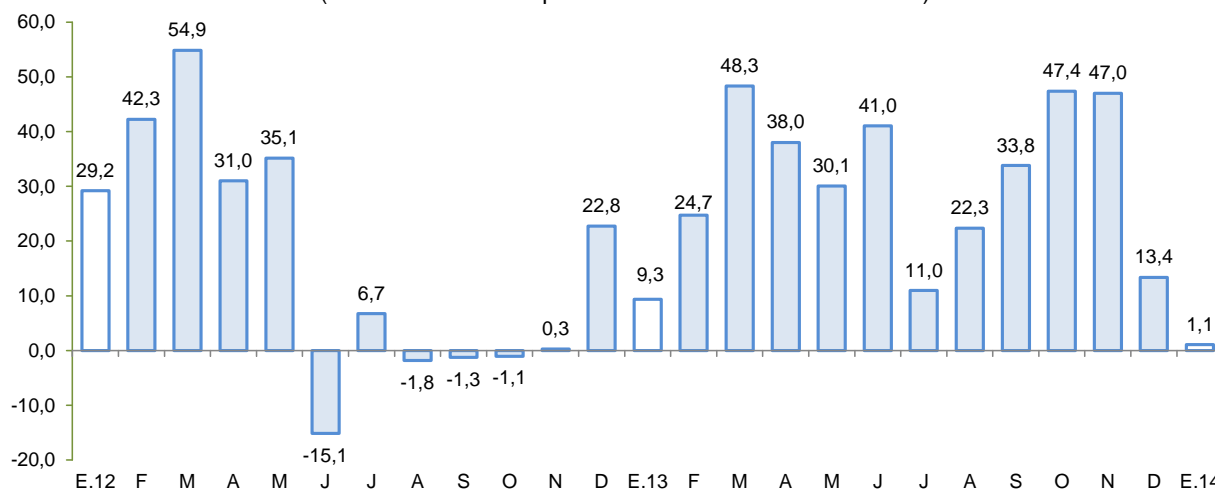

Fuente: MINEM.

Elaboración: BCRP, Sucursal Huancayo, Departamento de Estudios Económicos.

- El precio promedio del oro en enero fue US\$/oz.tr. 1 245; mayor en 1,8 por ciento respecto del mes anterior. El precio subió por la depreciación del dólar frente al euro, por la caída de los índices bursátiles internacionales que incrementaron la demanda de este metal como activo de refugio.

2. Otros indicadores sectoriales

2.1 Sector construcción

- En enero, los despachos crecieron 19,2 por ciento interanual, debido a la dinámica de la inversión pública de meses anteriores, principalmente por la ejecución de grandes obras como la carretera Ayacucho – Abancay y Quinua – San Francisco. Cabe mencionar que, las tasas de crecimientos de los despachos de cemento se han venido moderando desde mediados del año pasado.

GRÁFICO N° 2
CRECIMIENTO DEL SECTOR CONSTRUCCIÓN
(Variación % real respecto a similar mes del año anterior)

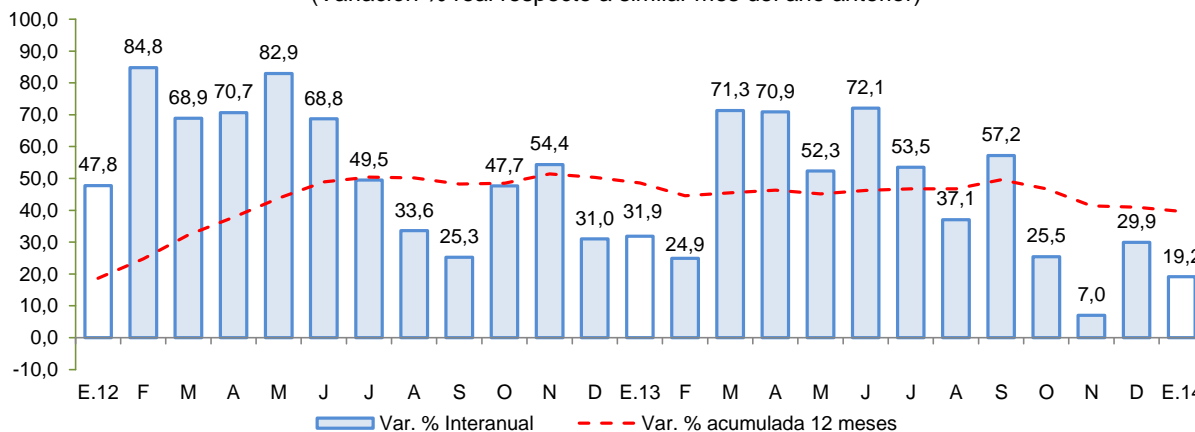

Fuente: BCRP, Sucursal Huancayo en base a información de UNACEM S.A.A.

2.2 Arribos a los establecimientos de hospedaje

- El número de arribos a los establecimientos de hospedaje (22,2 mil) en la región se incrementó en 13,8 por ciento interanual en enero, por la mayor afluencia de visitantes nacionales (15,2 por ciento), aunque disminuyó la de extranjeros (-28,9 por ciento).
- Es de mencionar que, más del 50 por ciento de visitas nacionales fueron con fines de trabajo y comercio, siendo los principales destinos las provincias de Huamanga y Huanta.

GRÁFICO N° 3
CRECIMIENTO DE ARRIBOS A ESTABLECIMIENTOS DE HOSPEDAJE
(Variación %)

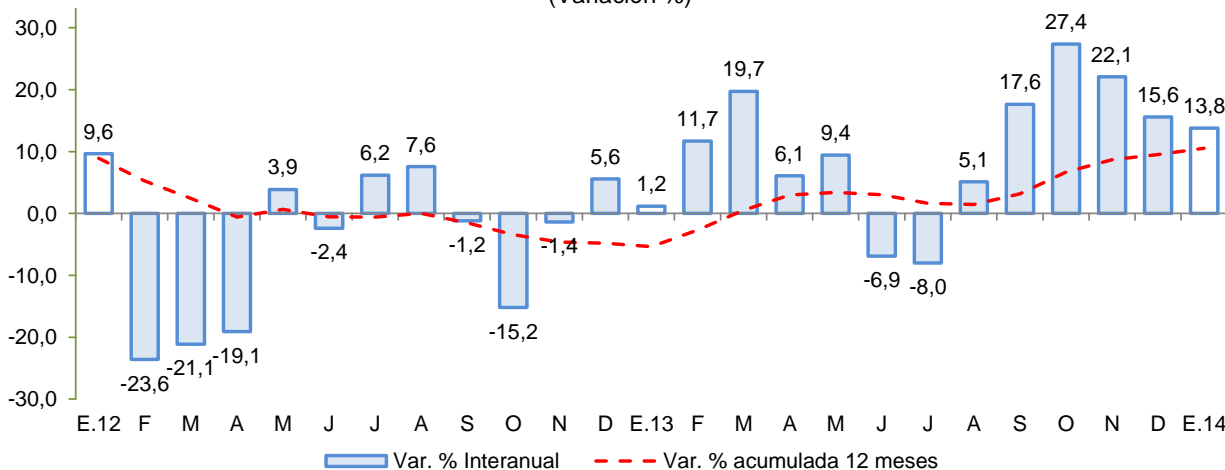

Fuente: Encuesta Mensual a Establecimientos de Hospedaje Temporal - MINCETUR

II. ASPECTOS LABORALES

1. Empleo

- El empleo en la ciudad de Ayacucho, en empresas privadas formales de 10 a más trabajadores, aumentó 1,8 por ciento en enero. El incremento del empleo se debió principalmente a la mayor captación del sector comercio (19,3 por ciento) y servicios (0,5 por ciento), contrarrestado por la disminución de la industria manufacturera (-25,6 por ciento) y, transportes, almacenes y comunicaciones (-3,0 por ciento).

CUADRO N° 5
CIUDAD DE AYACUCHO: ÍNDICE MENSUAL DE EMPLEO EN EMPRESAS PRIVADAS FORMALES DE 10 Y MÁS TRABAJADORES POR RAMA DE ACTIVIDAD ECONÓMICA 1/
 (Octubre 2010=100)

	Enero		
	2013	2014	Var.%
Extractiva 2/	-	-	-
Industria manufacturera	150,9	112,2	-25,6
Comercio	116,9	139,4	19,3
Transporte, almacenes y comunicaciones	101,7	98,6	-3,0
Servicios 3/	89,5	90,0	0,5
Total	95,0	96,7	1,8

Nota: La Información correspondiente al primer día de cada mes.

1/ Cifras preliminares.

2/ Conformada por las subramas agricultura, pesca y minería.

3/ Conformada por las subramas servicios prestados a empresas, restaurantes y hoteles, establec. financieros, enseñanza, servicios sociales y comunales; y electricidad, gas y agua

Fuente: MTPE - Encuesta Nacional de Variación del Empleo (ENVME).

Elaboración: BCRP, Sucursal Huancayo. Departamento de Estudios Económicos.

GRÁFICO N° 4
CIUDAD DE AYACUCHO: EMPLEO FORMAL URBANO EN EMPRESAS DE 10 A MÁS TRABAJADORES
 (Variación % respecto a similar mes del año anterior)

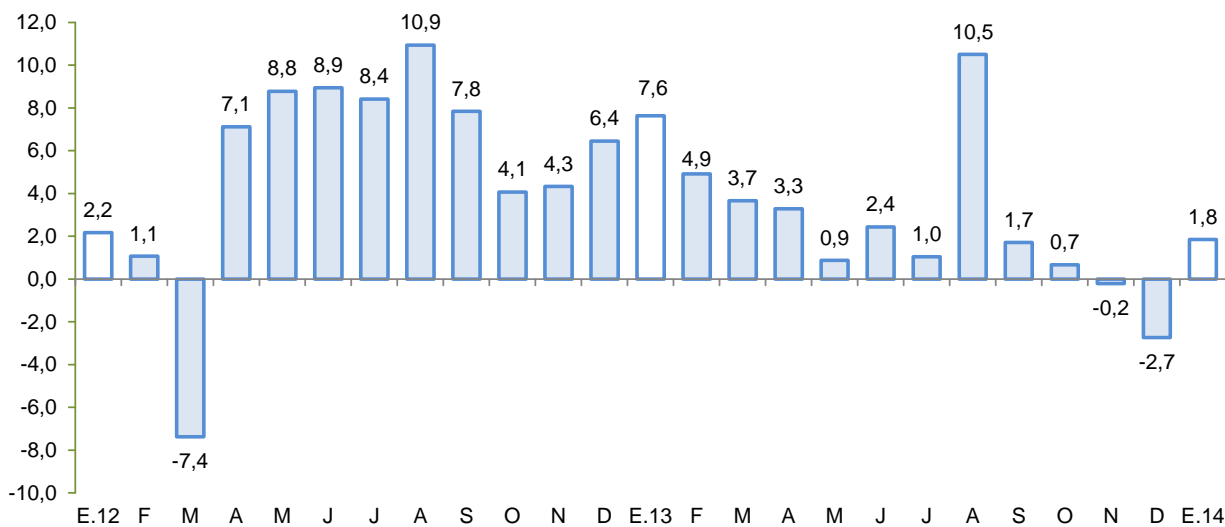

Fuente: Ministerio de Trabajo y Promoción del Empleo.

III. SECTOR EXTERNO

1. Exportaciones

- Las exportaciones de Ayacucho totalizaron en enero US\$ 10,3 millones, siendo menor en 5,9 por ciento respecto a igual mes del pasado año. La disminución se registró a nivel de las ventas de productos tradicionales (-10,0 por ciento).
- En las exportaciones tradicionales (US\$ 9,5 millones), la disminución se debe al menor valor exportado de productos mineros (-10,0 por ciento), por las menores exportaciones de oro a Suiza, aunque contrarrestado parcialmente por las mayores ventas de plata a Canadá.

CUADRO N° 6
EXPORTACIONES POR GRUPO DE PRODUCTOS 1/
(Valor FOB en miles de US\$)

TIPO	Estructura %		Enero		
	2013	2013	2014	Var.%	Contribución 3/
PRODUCTOS TRADICIONALES	92,2	10 540	9 488	-10,0	-9,6
Pesqueros	0,0	0	0	-	-
Agrícolas	0,2	0	0	-	-
Mineros	92,0	10 540	9 488	-10,0	-9,6
PRODUCTOS NO TRADICIONALES	7,8	389	801	106,0	3,8
Agropecuarios	7,1	333	794	138,0	4,2
Maderas y papeles	0,0	0	0	-	-
Metal - mecánico	0,0	0	0	-	-
Minería no metálica	0,0	0	0	-	-
Pesqueros	0,0	0	0	-	-
Químicos	0,0	29	0	-100,0	-
Sidero - metalúrgico y joyería	0,0	0	0	-	-
Textiles	0,3	22	6	-72,9	-0,1
Otros	0,4	5	1	-76,6	0,0
OTROS 2/	0,0	0	0	-	-
TOTAL EXPORTACIONES	100,0	10 928	10 289	-5,9	-5,9

1/ Cifras preliminares.

2/ Comprende la venta de combustibles y la reparación de bienes de capital.

3/ En base a la estructura de similar periodo de 2013.

Fuente: SUNAT.

Elaboración: BCRP, Sucursal Huancayo. Departamento de Estudios Económicos.

- Respecto a los productos no tradicionales (US\$ 0,8 millones), el incremento de 106,0 por ciento en enero, estuvo explicado por las ventas de productos agropecuarios (138,0 por ciento), principalmente de quinua con destino a Alemania.
- En cuanto a participación, los productos tradicionales representaron el 92 por ciento del total exportado en enero, nivel menor en cuatro puntos porcentuales a lo registrado en similar mes del año pasado. Entre los principales países de destino resaltaron Suiza y Canadá al concentrar el 92,7 por ciento del total exportado, destacando productos como oro y plata con una participación de 79,5 y 12,7 por ciento, respectivamente.

IV. CRÉDITO Y DEPÓSITOS

1. Crédito del sistema financiero

- El crédito al sector privado aumentó 12,2 por ciento en términos nominales respecto a enero de 2013. En la banca múltiple, que canalizó el 45,2 por ciento del crédito total, las colocaciones crecieron 8,2 por ciento interanual en términos nominales, mientras que en las instituciones no



bancarias, la expansión fue de 14,6 por ciento. Al finalizar el mes, el crédito acumuló un saldo de S/. 831,3 millones, de los cuales, el 91,9 por ciento se encuentra colocado en moneda nacional.

CUADRO N° 7
CRÉDITO DIRECTO DEL SISTEMA FINANCIERO
(Saldos en miles de nuevos soles)

	Estructura %		Enero		
	Enero 2014	2013	2014	Var.%	Contribución 3/
Banco de la Nación 1/	8,6	64 458	71 405	10,8	0,9
Agrobanco 2/	3,2	17 192	26 271	52,8	1,2
Banca múltiple	45,2	347 733	376 142	8,2	3,8
Instituciones no bancarias	43,0	311 855	357 531	14,6	6,2
Financieras	13,9	96 052	115 694	20,4	2,6
Cajas Municipales	23,9	169 464	198 758	17,3	4,0
Cajas Rurales	5,1	45 794	42 366	-7,5	-0,5
Edpymes	0,1	545	712	30,7	0,0
TOTAL	100,0	741 238	831 349	12,2	12,2
Corporativo, gran y mediana empresa	10,2	78 017	85 005	9,0	0,9
Pequeña empresa	27,7	203 215	230 087	13,2	3,6
Microempresa	21,5	160 551	178 801	11,4	2,5
Consumo	35,8	264 477	297 213	12,4	4,4
Hipotecario	4,8	34 978	40 242	15,0	0,7
En moneda nacional	91,9	671 106	764 420	13,9	12,6
En moneda extranjera	8,1	70 132	66 928	-4,6	-0,4

1/ No considera los créditos a las demás empresas del sistema financiero.

2/ Sólo considera los créditos de consumo e hipotecarios.

3/ En base a la estructura porcentual de similar mes de 2013.

Fuente: Superintendencia de Banca, Seguros y AFP.

Elaboración: BCRP, Sucursal Huancayo. Departamento de Estudios Económicos.

- Según tipo de crédito, destaca el crecimiento interanual orientado al segmento hipotecario (15,0 por ciento) y pequeña empresa (13,2 por ciento); mientras que, en cuanto a participación, los créditos de consumo sobresalieron con un 35,8 por ciento.

GRÁFICO N° 5
CRECIMIENTO DEL CREDITO DIRECTO DEL SISTEMA FINANCIERO
(Variación % respecto a similar mes del año anterior)

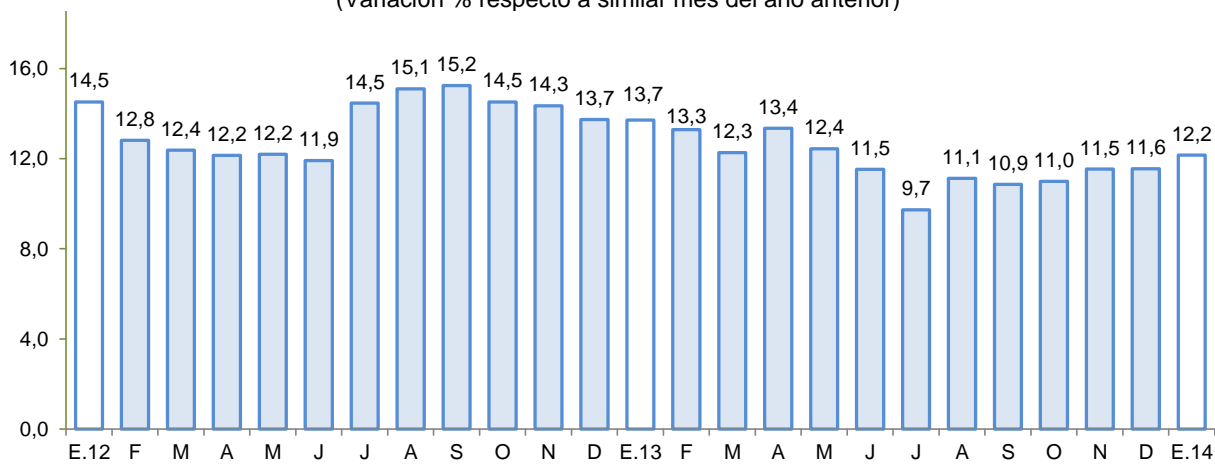

Fuente: Superintendencia de Banca, Seguros y AFP.

- Por su parte, la morosidad en enero fue de 5,3 por ciento, menor en 0,4 puntos porcentuales respecto al mismo mes de 2013. La morosidad en las instituciones bancarias (6,0 por ciento), disminuyó en 0,4 puntos porcentuales.

GRÁFICO N° 6
TASA DE MOROSIDAD DEL SISTEMA FINANCIERO 1/ 2/
(En porcentaje)

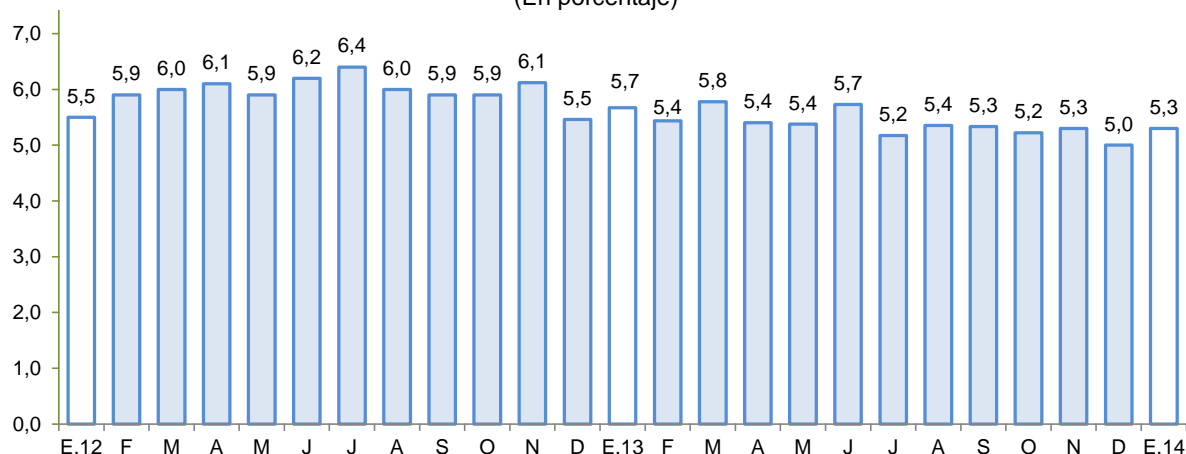

1/ Preliminar.

2/ Morosidad = (créditos vencidos + créditos en cobranza judicial) / colocaciones brutas.

Fuente: Superintendencia de Banca, Seguros y AFP.

2. Depósitos en el sistema financiero

- Los depósitos en el sistema financiero (S/. 692,2 millones), aumentaron en enero 6,4 por ciento, respecto a similar mes del pasado año, debido a la mayor captación de depósitos de ahorro (1,5 por ciento) y a plazos (38,9 por ciento). Por tipo de moneda, la expansión se registró tanto para los depósitos en moneda nacional (5,6 por ciento) como en moneda extranjera (15,5 por ciento).
- Por tipo de instituciones, los depósitos en la banca múltiple aumentaron en 3,8 por ciento; mientras que en las instituciones no bancarias la expansión fue de 17,6 por ciento.

CUADRO N° 8
DEPÓSITOS DEL SISTEMA FINANCIERO
(Saldos en miles de nuevos soles)

	Estructura % Enero 2014	Enero			
		2013	2014	Var.%	Contribución 1/
Banco de la Nación	44,9	297 765	310 678	4,3	2,0
Banca múltiple	36,6	243 917	253 188	3,8	1,4
Instituciones no bancarias	18,5	109 127	128 362	17,6	3,0
Financieras	0,3	1 969	2 343	19,0	0,1
Cajas Municipales	12,0	76 021	83 379	9,7	1,1
Cajas Rurales	6,2	31 136	42 640	36,9	1,8
TOTAL	100,0	650 809	692 228	6,4	6,4
Vista	39,7	275 845	274 518	-0,5	-0,2
Ahorro	40,4	275 373	279 415	1,5	0,6
Plazo	20,0	99 591	138 295	38,9	5,9
En moneda nacional	91,1	597 657	630 835	5,6	5,1
En moneda extranjera	8,9	53 152	61 393	15,5	1,3

1/ En base a la estructura porcentual de similar mes de 2013.

Fuente: Superintendencia de Banca, Seguros y AFP.

Elaboración: BCRP, Sucursal Huancayo. Departamento de Estudios Económicos.

GRÁFICO Nº 7
CRECIMIENTO DE LOS DEPÓSITOS DEL SISTEMA FINANCIERO
 (Variación % respecto a similar periodo del año anterior)

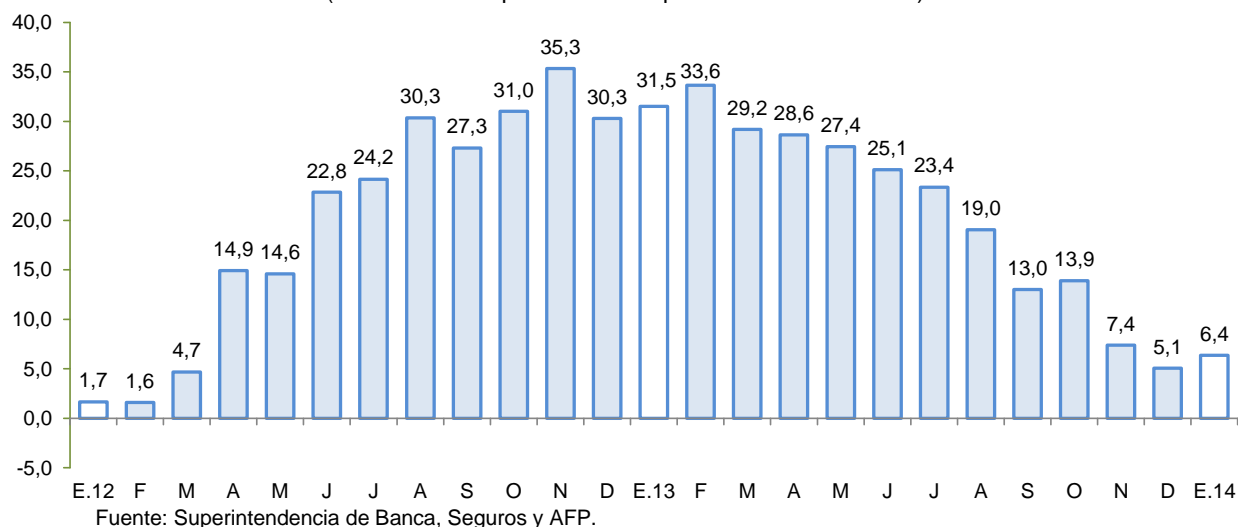

V. FINANZAS PÚBLICAS

1. Consumo público

- El consumo público se incrementó 10,8 por ciento interanual en términos reales, debido a la expansión del gasto del Gobierno Regional (12,0 por ciento) y de los gobiernos locales (2,3 por ciento). En el primer caso, se explicó por el mayor gasto en remuneraciones (6,2 por ciento) y, bienes y servicios (148,8 por ciento), mientras que en los gobiernos locales, sólo incidieron los mayores gastos en remuneraciones (7,5 por ciento).

CUADRO Nº 9
CONSUMO PÚBLICO 1/ 2/
 (Miles de nuevos soles)

	Enero		
	2 013	2 014	Var %real
Gobierno Regional	37 951	43 798	12,0
Gobiernos locales	5 015	5 287	2,3
Total	42 966	49 085	10,8

1/ Información actualizada al 31 de marzo de 2014.

2/ Comprende el gasto en remuneraciones y en bienes y servicios.

Fuente: Ministerio de Economía y Finanzas.

Elaboración: BCRP, Sucursal Huancayo. Departamento de Estudios Económicos.

2. Inversión pública

- La inversión pública en Ayacucho, correspondiente a los tres niveles de gobierno, totalizó en enero S/. 18,1 millones, menor en 65,5 por ciento respecto de enero del año pasado. Al respecto, la disminución se observó en los tres niveles de gobierno.
- Por funciones, la inversión se orientó a Transporte, Educación y Agropecuaria, los que en conjunto representaron el 88,7 por ciento del total invertido. A nivel de gobierno, el Gobierno Nacional registró el mayor nivel de inversiones, con una participación de 86,6 por ciento.

CUADRO Nº 10
INVERSIÓN PÚBLICA 1/ 2/
(Miles de nuevos soles)

	Enero		
	2 013	2 014	Var %real
Gobierno Nacional	47 848	15 666	-68,2
Gobierno Regional	993	837	-18,3
Gobiernos locales	2 002	1 584	-23,3
Inversión Pública	50 843	18 086	-65,5

1/ Información actualizada al 31 de marzo de 2014.

2/ Comprende la adquisición de activos no financieros.

Fuente: Ministerio de Economía y Finanzas.

Elaboración: BCRP, Sucursal Huancayo. Departamento de Estudios Económicos.

GRÁFICO Nº 8
CRECIMIENTO DE LA INVERSIÓN PÚBLICA
(Variación % real acumulada 12 meses)

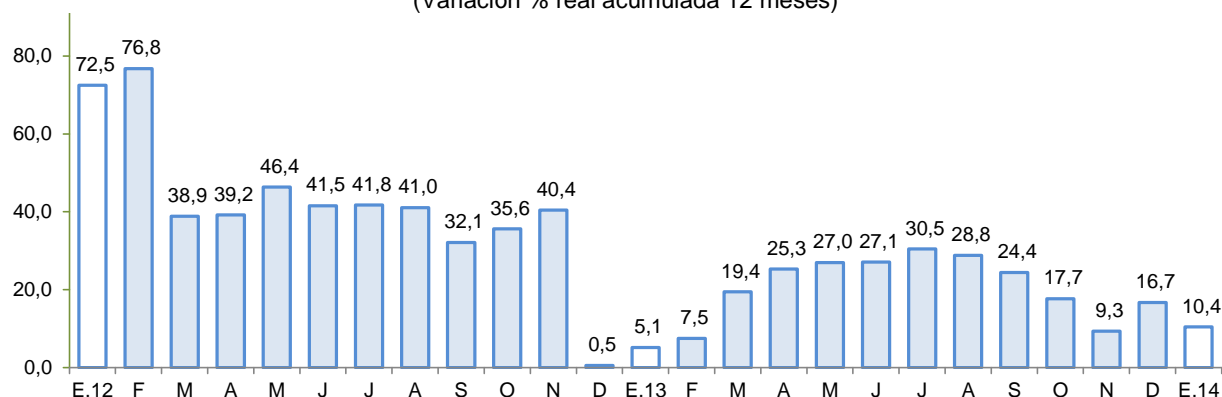

Fuente: MEF

Entre los principales proyectos que se vienen ejecutando destacan:

- Rehabilitación y Mejoramiento de la Carretera Ayacucho – Abancay, de una longitud de 385,5 Km a cargo del Ministerio de Transportes y Comunicaciones, con un presupuesto superior a los S/. 1 705,7 millones. Su construcción se inició el 2009 y se espera culminar en el presente año.
- Rehabilitación y Mejoramiento de la Carretera Quinua – San Francisco, de una longitud de 146 Km, cuyo costo total asciende a S/. 758,8 millones. La obra se encuentra a cargo del Ministerio de Transportes y Comunicaciones y ha considerado un presupuesto para el 2014 de S/. 109,8 millones.
- Rehabilitación y Mejoramiento de la Carretera Imperial – Mayocc - Ayacucho tramo Mayocc – Huanta, cuyo costo total es de S/. 135,8 millones también a cargo del Ministerio de Transportes y Comunicaciones.
- Instalación del Sistema de Riego Huaccme, en la provincia de Paucar del Sara Sara, con un presupuesto de S/. 23,1 millones a cargo del Ministerio de Agricultura
- Mejoramiento de la Carretera Abra Toccto – Condorcocha, en las provincias de Huamanga y Cangallo, con un presupuesto de S/. 21,2 millones a cargo del Gobierno Regional de Ayacucho.

VI. ANEXOS

ANEXO 1

AYACUCHO: PRODUCCIÓN AGROPECUARIA 1/
(En toneladas)

PRODUCTOS	2013												2014	PRODUCTOS
	ENE	FEB	MAR	ABR	MAY	JUN	JUL	AGO	SET	OCT	NOV	DIC	ENE	
TOTAL AGRÍCOLA	44 091	62 357	75 953	113 698	211 435	143 775	63 378	32 892	28 746	28 737	33 493	42 965	48 183	TOTAL AGRÍCOLA
Ajo	53	12	-	116	176	525	354	70	-	11	17	289	6	Ajo
Alfalfa	26 433	27 955	26 892	25 653	22 112	19 704	17 465	16 524	17 915	20 205	22 004	24 027	24 599	Alfalfa
Arroz cáscara	-	-	430	263	-	-	-	-	-	-	-	-	-	Arroz cáscara
Arveja grano seco	-	6	16	248	1 697	1 782	602	38	2	2	-	-	-	Arveja grano seco
Arveja grano verde	742	1 000	1 376	593	110	60	89	100	152	126	187	299	996	Arveja grano verde
Cacao	40	70	163	538	1 432	1 784	1 207	438	204	136	104	72	40	Cacao
Café	4	43	163	672	1 393	1 396	538	186	39	-	-	-	-	Café
Cebada grano	1	24	-	9	2 276	8 199	3 272	1 291	367	136	84	197	2	Cebada grano
Cebolla	331	421	393	718	748	562	355	85	24	18	69	284	390	Cebolla
Frijol grano seco	-	5	28	192	933	715	204	124	59	60	2	20	15	Frijol grano seco
Haba grano seco	-	-	19	67	2 041	3 121	1 367	114	17	-	-	-	-	Haba grano seco
Haba grano verde	385	764	1 666	1 095	237	83	54	69	14	132	159	432	482	Haba grano verde
Maíz amarillo duro	-	264	935	642	276	162	40	30	66	35	-	-	-	Maíz amarillo duro
Maíz amiláceo	5	-	20	458	5 804	8 370	2 551	231	-	-	4	-	-	Maíz amiláceo
Maíz choclo	952	2 052	3 795	3 415	742	84	31	56	83	-	144	538	1 128	Maíz choclo
Mashua	-	-	52	136	2 021	1 600	100	-	-	-	-	-	-	Mashua
Melocotón	389	757	536	147	19	-	-	-	-	8	25	43	259	Melocotón
Naranja	54	157	304	477	775	837	529	286	157	93	57	44	38	Naranja
Oca	-	32	52	379	3 224	1 803	188	-	-	-	-	-	-	Oca
Olluco	-	22	61	1 002	6 818	3 932	229	17	-	-	-	-	-	Olluco
Palta	397	463	501	489	508	519	422	356	371	373	436	456	285	Palta
Papa	3 974	8 142	16 465	41 932	123 021	68 416	16 880	1 051	102	273	782	2 683	3 719	Papa
Papaya	169	177	172	186	171	173	179	180	193	186	192	186	116	Papaya
Piña	203	140	92	54	41	48	81	142	343	684	650	226	143	Piña
Plátano	535	553	553	540	553	535	548	560	543	546	526	532	386	Plátano
Quinua	2	-	2	240	2 296	2 021	348	1	3	-	-	12	-	Quinua
Trigo	6	6	30	5	1 165	4 985	3 164	1 053	397	118	91	229	-	Trigo
Tomate	126	97	138	105	76	32	75	242	8	129	149	172	113	Tomate
Tuna	2 802	5 637	3 557	1 346	324	88	50	47	72	135	297	653	2 564	Tuna
Yuca	453	501	446	516	467	503	471	501	493	499	531	625	860	Yuca
Zapallo	-	-	24	185	146	44	132	64	16	17	-	-	-	Zapallo
TOTAL PECUARIO	2 769	4 928	9 403	13 852	11 857	9 041	6 458	4 771	2 967	2 269	2 287	2 748	3 139	TOTAL PECUARIO
Carne 2/	1 157	1 474	1 871	2 367	2 233	2 194	2 110	1 900	1 632	1 473	1 515	1 825	1 065	Carne 2/
Carne de ovino 2/	136	170	220	270	248	241	229	214	183	171	187	188	109	Carne de ovino 2/
Carne de porcino 2/	227	294	348	399	354	342	363	318	283	266	270	311	152	Carne de porcino 2/
Carne de vacuno 2/	671	864	1 127	1 450	1 394	1 382	1 294	1 159	992	882	891	1 130	683	Carne de vacuno 2/
Leche de vacuno	1 515	3 388	7 311	11 205	9 425	6 738	4 267	2 800	1 275	728	683	812	1 992	Leche de vacuno

1/ Información preliminar.

2/ Peso neto.

Fuente: MINAGRI

Elaboración: BCRP, Sucursal Huancayo, Departamento de Estudios Económicos.



ANEXO 2

AYACUCHO: SUPERFICIE SEMBRADA 1/
(En hectáreas)

CULTIVO	2012 - 2013							2013 - 2014						CULTIVO
	ENE	FEB	MAR	ABR	MAY	JUN	JUL	AGO	SET	OCT	NOV	DIC	ENE	
Ajo	11	0	2	0	34	18	1	2	17	65	120	21	0	Ajo
Arroz cáscara	0	0	0	0	0	0	0	0	9	86	116	16	0	Arroz cáscara
Arveja grano seco	292	6	0	2	0	0	0	3	90	733	2 037	1 513	255	Arveja grano seco
Arveja grano verde	19	18	30	30	31	45	51	185	465	474	310	131	10	Arveja grano verde
Cacao	0	0	0	0	0	0	0	0	0	0	0	0	0	Cacao
Café	0	0	0	0	0	0	0	0	0	0	0	0	0	Café
Cebada grano	2 540	523	142	0	155	107	4	4	0	353	4 191	7 200	2 394	Cebada grano
Cebolla	33	7	1	5	4	6	16	39	66	99	117	69	12	Cebolla
Frijol grano seco	206	34	61	34	23	3	0	13	49	250	689	839	182	Frijol grano seco
Haba grano seco	51	5	0	0	0	0	0	105	745	2 719	2 988	510	0	Haba grano seco
Haba grano verde	15	30	4	0	44	115	48	162	483	589	403	83	9	Haba grano verde
Maíz amarillo duro	30	26	2	0	0	0	4	16	191	304	323	117	28	Maíz amarillo duro
Maíz amiláceo	45	1	3	0	0	0	0	91	1 972	8 320	8 277	2 250	29	Maíz amiláceo
Maíz choclo	11	8	13	0	6	52	92	220	593	650	473	75	16	Maíz choclo
Oca	0	0	0	0	0	0	0	26	275	612	436	10	0	Oca
Olluco	0	0	0	0	0	0	0	164	436	1 119	1 070	130	0	Olluco
Palto	1	3	0	0	0	0	0	709	1	0	1	0	0	Palto
Papa	172	9	2	20	54	87	238	654	2 264	6 493	9 482	2 816	145	Papa
Quinua	224	1	2	0	0	0	0	43	224	1 469	4 099	1 848	49	Quinua
Tomate	4	8	16	10	8	3	17	6	9	9	13	2	13	Tomate
Trigo	2 109	421	135	0	163	114	16	26	12	152	3 151	4 871	2 034	Trigo
Yuca	3	11	2	1	3	3	6	5	126	204	118	0	2	Yuca
Zanahoria	6	1	1	3	8	3	1	13	35	39	59	41	2	Zanahoria
Zapallo	5	2	0	0	0	0	0	0	0	11	16	6	3	Zapallo

1/ Cifras preliminares.

Fuente: DRA - Ayacucho

Elaboración: BCRP, Sucursal Huancayo. Departamento de Estudios Económicos.

ANEXO 3

AYACUCHO: PRODUCCIÓN MINERA 1/

PRODUCTOS	2013												2014	PRODUCTOS
	ENE	FEB	MAR	ABR	MAY	JUN	JUL	AGO	SET	OCT	NOV	DIC	ENE	
MINERIA METÁLICA														MINERIA METÁLICA
Oro (KGF)	737	779	955	811	689	739	730	787	887	1 036	965	932	679	Oro (KGF)
Plata (KGF)	16 655	20 317	20 933	24 508	23 985	21 678	21 582	23 665	27 557	31 407	32 335	32 532	19 319	Plata (KGF)
Zinc (TMF)	3 585	3 203	3 807	3 644	3 165	3 656	3 685	3 600	3 560	3 548	3 653	3 624	3 703	Zinc (TMF)
Plomo (TMF)	690	765	724	690	603	773	637	751	712	779	870	875	868	Plomo (TMF)
Cobre (TMF)	45	41	54	61	41	45	52	51	45	48	38	44	43	Cobre (TMF)

1/ Cifras preliminares

Fuente: MINEM.

Elaboración: BCRP, Sucursal Huancayo. Departamento de Estudios Económicos.



ANEXO 4

AYACUCHO: EXPORTACIONES POR GRUPO DE PRODUCTO 1/
(Miles de US\$ FOB)

TIPO	2013												2014 1/	TIPO
	ENE	FEB	MAR	ABR	MAY	JUN	JUL	AGO	SET	OCT	NOV	DIC	ENE	
PRODUCTOS TRADICIONALES	10 540	10 176	12 721	11 821	14 399	9 925	11 622	16 697	17 726	17 004	21 198	15 559	9 488	PRODUCTOS TRADICIONALES
Pesqueros	0	0	0	0	0	0	0	0	0	0	0	0	0	Pesqueros
Agrícolas	0	87	211	0	0	79	0	0	0	0	0	0	0	Agrícolas
Mineros	10 540	10 090	12 510	11 821	14 399	9 846	11 622	16 697	17 726	17 004	21 198	15 559	9 488	Mineros
PRODUCTOS NO TRADICIONALES	389	670	539	543	864	1 168	1 685	2 590	2 417	1 469	1 361	586	801	PRODUCTOS NO TRADICIONALES
Agropecuarios	333	633	482	522	688	1 115	1 650	2 525	1 780	1 428	1 289	567	794	Agropecuarios
Maderas y papeles	0	0	0	0	0	0	0	0	0	0	0	0	0	Maderas y papeles
Metal - mecánico	0	0	0	0	0	0	0	0	0	0	0	0	0	Metal - mecánico
Minería no metálica	0	0	0	0	0	0	0	0	0	0	0	0	0	Minería no metálica
Pesqueros	0	0	0	0	0	0	0	0	0	0	0	0	0	Pesqueros
Químicos	29	0	0	0	0	0	0	27	0	0	0	0	0	Químicos
Sidero - metalúrgico y joyería	0	0	0	0	0	0	0	0	0	0	0	0	0	Sidero - metalúrgico y joyería
Textiles	22	26	16	10	164	26	16	31	74	34	63	14	6	Textiles
Otros	5	10	42	11	12	26	19	7	562	8	8	4	1	Otros
OTROS	0	0	0	0	0	0	0	0	0	0	0	0	0	OTROS
TOTAL EXPORTACIONES	10 928	10 846	13 260	12 364	15 263	11 093	13 307	19 287	20 143	18 474	22 559	16 145	10 289	TOTAL EXPORTACIONES

1/ Cifras Preliminares.

Fuente: SUNAT.

Elaboración: BCRP, Sucursal Huancayo. Departamento de Estudios Económicos.

ANEXO 5

**AYACUCHO: INGRESOS CORRIENTES DEL GOBIERNO CENTRAL
(Miles de nuevos soles)**

CONCEPTO	2013												2014	CONCEPTO
	ENE	FEB	MAR	ABR	MAY	JUN	JUL	AGO	SET	OCT	NOV	DIC	ENE	
I. INGRESOS TRIBUTARIOS	8 383	5 388	4 980	5 840	4 524	4 510	4 963	5 690	5 967	6 374	5 794	6 962	9 581	I. INGRESOS TRIBUTARIOS
1. Impuesto a la Renta	4 545	2 760	2 855	3 364	2 409	2 403	2 782	3 110	3 251	3 652	3 224	3 686	5 637	1. Impuesto a la Renta
- Personas Naturales	1 368	979	770	918	881	789	955	905	947	1 100	984	988	1 916	- Personas Naturales
- Personas Jurídicas	3 091	1 758	1 575	1 364	1 395	1 550	1 743	2 162	2 225	2 455	2 163	2 646	3 691	- Personas Jurídicas
- Regularización	86	23	510	1 082	133	64	84	44	79	97	77	52	30	- Regularización
2. Impuesto a la Importación	0	0	0	0	0	0	0	0	0	0	0	0	0	2. Impuesto a la Importación
3. Impuesto General a las Ventas	3 101	2 123	1 516	1 534	1 499	1 653	1 642	2 065	2 195	2 185	2 038	2 479	3 333	3. Impuesto General a las Ventas
- Operaciones Internas	3 101	2 123	1 516	1 534	1 499	1 653	1 642	2 065	2 195	2 185	2 038	2 479	3 333	- Operaciones Internas
- Operaciones Externas	0	0	0	0	0	0	0	0	0	0	0	0	0	- Operaciones Externas
4. Impuesto Selectivo al Consumo	2	2	3	2	3	2	3	2	4	2	3	177	3	4. Impuesto Selectivo al Consumo
5. Otros Ingresos Tributarios	735	504	606	940	613	451	537	512	517	534	529	619	607	5. Otros Ingresos Tributarios
II. INGRESOS NO TRIBUTARIOS	1 294	1 266	1 183	1 152	23	1 030	901	698	964	992	896	949	2 226	II. INGRESOS NO TRIBUTARIOS
INGRESOS CORRIENTES (I+II)	9 677	6 654	6 163	6 992	4 547	5 540	5 864	6 388	6 931	7 366	6 690	7 912	11 807	INGRESOS CORRIENTES (I+II)

Fuente: SUNAT.

Elaboración: BCRP, Sucursal Huancayo. Departamento de Estudios Económicos.



ANEXO 6

AYACUCHO: GASTOS NO FINANCIEROS DEL GOBIERNO REGIONAL 1/
(Miles de nuevos soles)

	2013												2014	
	ENE	FEB	MAR	ABR	MAY	JUN	JUL	AGO	SET	OCT	NOV	DIC	ENE	
GASTOS NO FINANCIEROS	43 786	52 299	80 547	67 618	62 306	88 022	70 343	69 847	71 879	98 197	76 732	207 685	49 501	GASTOS NO FINANCIEROS
a. GASTOS CORRIENTES	42 792	42 822	39 049	45 172	45 661	51 335	54 513	48 271	51 067	51 815	53 413	96 506	48 664	a. GASTOS CORRIENTES
1. Personal y obligaciones sociales	36 421	33 067	30 212	33 561	33 176	36 797	39 206	34 220	34 261	35 554	36 511	54 352	39 873	1. Personal y obligaciones sociales
2. Pensiones y prestaciones sociales	4 841	3 514	3 486	3 726	3 520	3 495	4 574	3 477	3 761	3 499	3 506	6 690	4 834	2. Pensiones y prestaciones sociales
3. Bienes y servicios	1 530	6 145	5 106	7 587	8 791	10 964	10 396	10 394	12 984	12 721	13 000	29 508	3 925	3. Bienes y servicios
4. Donaciones y transferencias	0	0	0	0	0	0	0	0	0	0	0	0	0	4. Donaciones y transferencias
5. Otros gastos	0	96	245	297	175	78	338	181	60	41	396	5 956	32	5. Otros gastos
b. GASTOS DE CAPITAL	993	9 477	41 498	22 446	16 645	36 687	15 830	21 576	20 812	46 382	23 319	111 180	837	b. GASTOS DE CAPITAL
1. Adquisición de activos no financieros	993	9 477	41 498	22 446	13 567	28 700	15 845	21 576	20 741	46 382	23 319	111 180	837	1. Adquisición de activos no financieros
2. Donaciones y transferencias	0	0	0	0	3 078	7 987	- 15	0	71	0	0	0	0	2. Donaciones y transferencias
3. Otros gastos de capital	0	0	0	0	0	0	0	0	0	0	0	0	0	3. Otros gastos de capital

1/ Información actualizada al 31 de marzo de 2014.

Fuente: Ministerio de Economía y Finanzas.

Elaboración: BCRP, Sucursal Huancayo. Departamento de Estudios Económicos.

ANEXO 7

AYACUCHO: GASTOS NO FINANCIEROS DE GOBIERNOS LOCALES 1/
(Miles de nuevos soles)

	2013												2014	
	ENE	FEB	MAR	ABR	MAY	JUN	JUL	AGO	SET	OCT	NOV	DIC	ENE	
GASTOS NO FINANCIEROS	7 258	30 569	58 389	55 601	61 746	48 215	113 598	45 574	49 118	63 403	56 278	158 279	7 194	GASTOS NO FINANCIEROS
a. GASTOS CORRIENTES	5 256	11 036	15 856	15 293	16 025	12 572	18 890	12 943	12 885	14 663	13 494	26 731	5 610	a. GASTOS CORRIENTES
1. Personal y obligaciones sociales	2 779	3 113	3 574	2 905	3 041	2 757	3 774	2 819	2 965	2 891	3 484	4 011	3 079	1. Personal y obligaciones sociales
2. Pensiones y prestaciones sociales	181	297	520	989	1 469	1 239	2 576	1 460	1 445	1 477	1 461	2 699	202	2. Pensiones y prestaciones sociales
3. Bienes y servicios	2 236	7 195	10 472	10 502	10 489	7 592	11 584	7 965	7 529	9 177	7 674	18 101	2 208	3. Bienes y servicios
4. Donaciones y transferencias	29	337	1 114	794	935	931	892	623	819	1 010	780	1 787	93	4. Donaciones y transferencias
5. Otros gastos	31	93	176	103	92	54	65	77	128	108	95	133	29	5. Otros gastos
b. GASTOS DE CAPITAL	2 002	19 533	42 534	40 307	45 721	35 643	94 708	32 631	36 232	48 741	42 784	131 548	1 584	b. GASTOS DE CAPITAL
1. Adquisición de activos no financieros	2 002	19 533	42 534	40 305	45 689	34 282	92 392	32 259	36 021	48 810	42 722	131 400	1 584	1. Adquisición de activos no financieros
2. Donaciones y transferencias	0	0	0	2	31	1 361	2 315	371	91	51	62	72	0	2. Donaciones y transferencias
3. Otros gastos de capital	0	0	0	0	0	0	0	0	120	- 120	0	76	0	3. Otros gastos de capital

1/ Información actualizada al 31 de marzo de 2014.

Fuente: Ministerio de Economía y Finanzas.

Elaboración: BCRP, Sucursal Huancayo. Departamento de Estudios Económicos.



ANEXO 8

AYACUCHO: MOROSIDAD DEL SISTEMA FINANCIERO 1/
(En porcentajes)

ENTIDADES FINANCIERAS	2013												2014	ENTIDADES FINANCIERAS
	ENE	FEB	MAR	ABR	MAY	JUN	JUL	AGO	SET	OCT	NOV	DIC	ENE 1/	
I. BANCA MULTIPLE	6,4	5,8	6,4	6,0	5,9	6,7	5,5	5,6	5,8	5,7	5,5	5,5	6,0	I. BANCA MULTIPLE
II. EMPRESAS FINANCIERAS	5,9	5,6	5,6	5,3	5,2	5,0	4,8	4,7	4,3	4,2	4,0	4,1	4,2	II. EMPRESAS FINANCIERAS
III. INSTITUCIONES NO BANCARIAS														III. INSTITUCIONES NO BANCARIAS
Cajas Municipales	5,6	6,0	6,2	6,0	6,0	6,0	6,3	6,5	6,5	6,4	6,2	6,3	6,2	Cajas Municipales
Cajas Rurales	6,6	6,5	6,8	6,6	6,0	6,6	5,6	6,3	6,1	6,1	5,7	5,6	5,9	Cajas Rurales
Edpymes	3,0	3,2	4,2	4,6	3,6	4,9	3,9	2,8	3,2	1,8	1,4	1,5	2,7	Edpymes
IV. ENTIDADES ESTATALES														IV. ENTIDADES ESTATALES
Banco de la Nación 2/	1,4	1,4	1,4	1,4	1,4	1,5	1,5	1,6	1,6	1,6	1,6	1,6	1,5	Banco de la Nación 2/
Agrobanco 3/	5,0	4,6	4,0	3,3	3,4	2,6	2,6	5,4	3,8	3,0	2,7	2,6	2,5	Agrobanco 3/
Total	5,7	5,4	5,8	5,4	5,4	5,7	5,2	5,4	5,3	5,2	5,0	5,0	5,3	Total

1/ Cifras preliminares.

2/ Sólo considera los créditos de consumo e hipotecario

3/ No considera los créditos a las demás empresas del Sistema Financiero.

Fuente: SBS

Elaboración: BCRP, Sucursal Huancayo. Departamento de Estudios Económicos.