



Pasco: Síntesis de Actividad Económica - Diciembre 2014 -

Departamento de Estudios Económicos
Sucursal Huancayo

Viernes, 06 de marzo de 2015

El Banco Central de Reserva del Perú (BCRP) ha considerado presentar un conjunto de indicadores sectoriales de actividad económica con la finalidad de poder realizar el seguimiento del desempeño de la economía departamental. Para el sector real, se ha utilizado el Valor Bruto de Producción a precios del año 2007 para los sectores disponibles. Cabe señalar que a partir de enero 2014, el Instituto Nacional de Estadística (INEI) ha realizado el cambio de año base (de 1994 a 2007) para la construcción del Producto Bruto Interno (PBI) nacional, estando en elaboración la desagregación departamental. En la medida que se publique referida información, el BCRP volvería a elaborar para cada departamento un indicador agregado de actividad económica.

Durante diciembre, el sector minero decreció en 6,3 por ciento ante la menor producción de cobre, zinc, plata, plomo y oro. De forma contraria, la producción agropecuaria se expandió 7,9 por ciento, ante el mayor resultado de la actividad agrícola.

Actividad Primaria

- El **sector agropecuario** creció 7,9 por ciento en el mes, sustentado en el incremento de la actividad agrícola (18,7 por ciento). Durante el 2014, creció 1,2 por ciento, ante el dinamismo observado en la parte agrícola (6,7 por ciento), no obstante la disminución de la actividad pecuaria (-12,0 por ciento).
- La **actividad minera** registró un resultado negativo en el mes luego de haberse incrementado en noviembre. En diciembre, decreció 6,3 por ciento interanual, explicado por la menor producción de cobre (-12,4 por ciento), oro (-18,5 por ciento), plomo (-6,7 por ciento), zinc (-3,9 por ciento) y plata (-3,5 por ciento). Durante el 2014, creció 3,4 por ciento, influenciado por la mayor producción de cobre (50,7 por ciento), oro (13,6 por ciento) y plata (1,1 por ciento).

Crecimiento de la producción agropecuaria 1/ (Var.% real respecto a similar mes del año anterior)

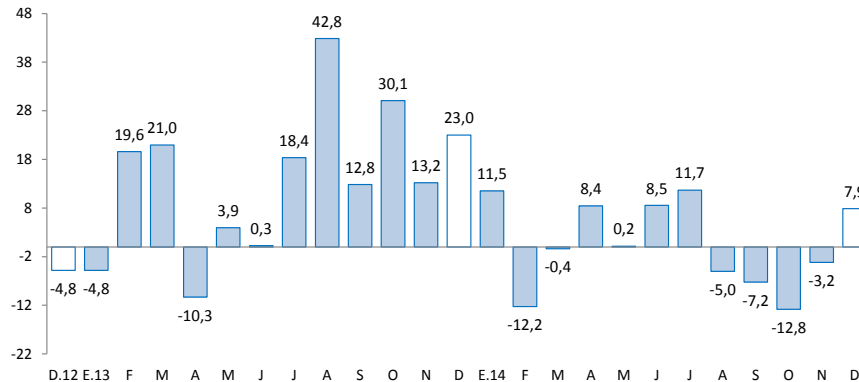

1/ A precios de 2007

Fuente: Ministerio de Agricultura y Riego

Crecimiento de la producción minera 1/ (Var.% real respecto a similar mes del año anterior)

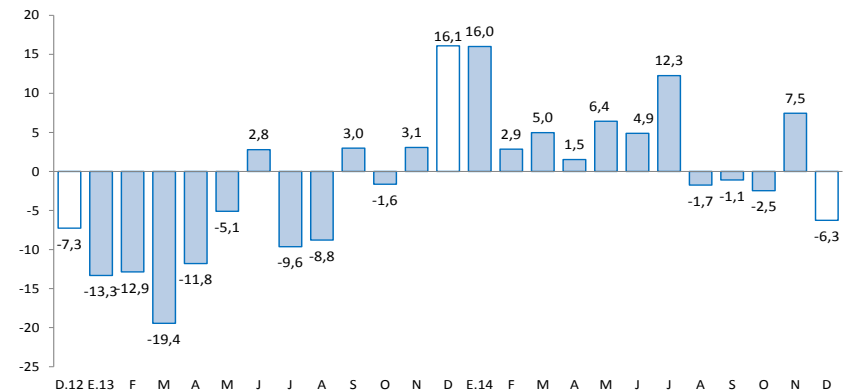

1/ A precios de 2007

Fuente: MINEM

En diciembre, destacó el incremento del crédito directo total (14,4 por ciento); crédito de consumo (10,6 por ciento); crédito hipotecario (10,3 por ciento); los arribos a los establecimientos de hospedaje (21,0 por ciento); y el empleo formal urbano en empresas de 10 a más trabajadores (5,5 por ciento).

- Los **despachos de cemento** volvieron a caer por décimo mes consecutivo, disminuyendo 3,3 por ciento durante diciembre, relacionado principalmente a la contracción de la inversión privada y pública. Entre enero y diciembre, acumuló una caída de 9,7 por ciento, ante la menor demanda privada y la inversión pública, decreciendo esta última en 36,2 por ciento durante el 2014, debido a menores transferencias por Canon Minero y problemas institucionales en el Gobierno Regional.
- Los **arribos a los establecimientos de hospedaje** crecieron por quinto mes consecutivo, aumentando 21,0 por ciento en diciembre, explicado por la mayor afluencia de visitantes nacionales y extranjeros. Entre enero y diciembre, acumuló un crecimiento de 5,7 por ciento, influenciado principalmente por el incremento de visitantes nacionales hacia las provincias de Oxapampa y Pasco.
- El **empleo formal** en las empresas de 10 a más trabajadores en la ciudad de Cerro de Pasco, creció 5,5 por ciento en el mes, sumando con ello seis meses de recuperación continua, explicado por los incrementos en las ramas extractivas, comercio, servicios, y transporte, almacenes y comunicaciones. Entre enero y diciembre, se contrajo 1,3 por ciento, principalmente por las actividades extractivas, servicios, y de transportes, almacenes y comunicaciones.
- El **crédito directo total** en la región (S/. 515 millones) aumentó 14,4 por ciento en términos nominales con relación a diciembre de 2013, sobresaliendo los mayores montos otorgados por Agrobanco, Banco de la Nación, la Banca Múltiple e instituciones no bancarias. De la misma forma, los créditos de consumo e hipotecarios crecieron 10,6 y 10,3 por ciento, respectivamente.
- Por su parte, la **inversión pública** del mes (S/. 94 millones) disminuyó en 37,1 por ciento, por menores montos ejecutados en los gobiernos, Nacional y Regional. Durante el 2014, sumó S/. 404 millones, lo que significó una contracción de 36,2 por ciento, debido a menores desembolsos en los 3 niveles de gobierno. Durante el 2014, los tres principales proyectos con mayor monto ejecutado fueron: “Ampliación y mejoramiento del servicio de internamiento penitenciario en la jurisdicción de la oficina regional” con un gasto de S/. 19,8 millones a cargo del Gobierno Nacional; “Mejoramiento y ampliación de los servicios de saneamiento y fortalecimiento institucional integral de la EMAPA Pasco, provincia de Pasco” con un gasto devengado de S/. 16,7 millones a cargo del Gobierno Regional; y “Mejoramiento de la carretera Yanahuanca - Cerro de Pasco” con un gasto de S/. 14,1 millones, ejecutado también por el Gobierno Regional.

Otros indicadores de actividad económica

(Variación % respecto a similar mes del año anterior)

	Jul.14	Ago.14	Set.14	Oct.14	Nov.14	Nov.14
Despachos de cemento 1/	↓-15,4	↓-19,6	↓-12,5	↓-5,6	↓-2,9	↓-3,3
Arribos a los establecimientos de hospedaje	↓-3,5	↑4,8	↑17,2	↑18,1	↑23,6	↑21,0
Empleo formal urbano 2/	↑1,4	↑3,3	↑0,9	↑2,4	↑4,3	↑5,5
Crédito total 3/	↑21,2	↑21,0	↑14,8	↑13,5	↑14,2	↑14,4
Crédito de consumo 3/	↑8,7	↑8,8	↑9,3	↑9,3	↑10,1	↑10,6
Crédito hipotecario 3/	↑5,1	↑4,7	↑3,7	↑5,6	↑7,2	↑10,3
Inversión pública 1/	↓-48,9	↓-49,7	↑44,2	↓-6,8	↓-69,9	↓-37,1

1/ En términos reales.

2/ En empresas de 10 a más trabajadores situadas en la ciudad de Cerro de Pasco

3/ En términos nominales.

Fuentes: BCRP - Sucursal Huancayo, UNACEM, MINCETUR, MTPE, SBS y MEF.

Durante el 2014, la inversión minera en Pasco alcanzó US\$ 367 millones, el séptimo a nivel nacional, menor en 36 por ciento respecto de similar periodo de 2013. Respecto a las transferencias por Canon Minero, sumaron S/. 64,1 millones en el 2014, menor en 28,9 por ciento respecto de lo registrado en el 2013.

- Durante el 2014, la inversión minera en Pasco alcanzó US\$ 367 millones, el séptimo a nivel nacional, menor en 28,9 por ciento comparado a 2013. Respecto a las transferencias por Canon Minero, sumaron S/. 64,1 millones en el 2014, menor en 54,2 por ciento respecto de lo registrado en el 2013, año en que cayó en 54,2 por ciento respecto de su similar de 2012. En el 2008 Pasco recibió por Canon Minero S/. 377,2 millones, el mayor desde el 2005 a la fecha.
- **En minería, Volcan Compañía Minera** proyecta para el 2015 reducir sus inversiones totales en 30 por ciento. Hasta setiembre de este año éstas llegaron a US\$ 275,9 millones. Además, para el próximo año planea realizar búsquedas permanentes para reducir costos unitarios en sus operaciones mineras; pues en un informe presentado a Credicorp Capital Sales & Marketing Summit 2014, indicó que su costo unitario promedio a diciembre llegaba a US\$ 63,5 por TM. Por otro lado, la empresa aumentará la capacidad de producción de zinc; para ello, incrementará la capacidad de tratamiento en sus unidades de Yauli, Chungar y Alpamarca a cerca de 300 mil toneladas métricas el 2015, desde alrededor de 282 mil toneladas que en la actualidad produce.
- **En minería, El Brocal** y el Banco de Crédito suscribieron un contrato de leaseback (retroarrendamiento financiero) por US\$ 180 millones para financiar parte del proyecto de ampliación de la planta en la unidad minera de Colquijirca, ubicada en el distrito de Tinyahuarco (Pasco).
- **En minería, OHL**, a través de su división industrial, adjudicó un proyecto de mantenimiento de una planta de la empresa minera El Brocal por US\$ 47,6 millones. El proyecto, de una duración de tres años prorrogables, se desarrollará en la Mina Colquijirca.
- **En minería, Milpo** creará una unidad denominada Complejo Minero de Pasco en el 2015, para integrar las operaciones polimetálicas de El Porvenir y Atacocha, y así reducir costos e incrementar la eficiencia de las operaciones.
- **En minería, Atacocha**, según el informe de Kallpa Securities SAB, anunció que producirá hasta el 2022 en Pasco, cuando inicialmente se estimaba que la unidad minera estaría en producción hasta el 2019. El nuevo estimado comprende la duplicación de las reservas y el aumento de 20,2 por ciento en los recursos.
- **En minería, Pan American Silver**, durante el tercer trimestre del año, invirtió alrededor de US\$ 6,3 millones en sus minas polimetálicas de Morococha (Junín) y Huarón (Pasco). Entre ellas destacan la expansión en las instalaciones de relaves en Huarón, inversión en equipos para ambas minas y la ampliación en actividades de exploración. En Huarón, durante el periodo julio – setiembre, la empresa registró ingresos por US\$ 23,2 millones; y en Morococha, en el mismo periodo, alcanzó ingresos alrededor de US\$ 22,4 millones.
- **En hidrocarburos**, la empresa Pluspetrol recibió permiso del MEM para realizar exploraciones en el lote 108 que se ubica entre Junín y Cerro de Pasco. Los trabajos demandarán una inversión de US\$ 50 millones.

El sector agropecuario creció en diciembre 7,9 por ciento, sustentado en el incremento de la actividad agrícola (18,7 por ciento). Durante el 2014 creció 1,2 por ciento, explicado por el sector agrícola (6,7 por ciento).

Producción de principales productos agropecuarios 1/ (En toneladas)

Subsectores	Estructura Porcentual 2012 /2	Diciembre			Enero - Diciembre		
		2 013	2 014	Var.%	2 013	2 014	Var.%
AGRÍCOLA	68,7			18,7			6,7
Orientada al mercado interno 2/	54,5			17,7			11,2
Papa	13,5	4,3	4,2	-2,3	85,2	114,3	34,0
Plátano	10,2	8,5	11,6	37,2	97,2	114,0	17,4
Yuca	6,3	4,9	6,8	38,3	74,2	66,5	-10,5
Granadilla	6,5	2,8	1,8	-36,0	29,0	28,6	-1,5
Rocoto	3,6	0,9	1,4	66,1	10,6	12,0	13,3
Zapallo	0,8	0,6	1,1	101,4	8,0	11,4	43,1
Maíz Choclo	1,1	0,0	0,0	-	10,6	7,4	-30,6
Olluco	0,8	0,0	0,0	-	6,1	6,1	-0,8
Orientada al mercado externo y agroindustria 2/	14,1			40,1			-15,4
Maíz A. Duro	1,2	0,9	0,7	-22,2	6,8	6,8	0,6
Café	11,1	0,0	0,0	-	7,2	5,4	-24,5
Cacao	0,6	0,0	0,1	394,8	0,6	1,0	67,7
PECUARIO	31,3			-8,0			-12,0
Carne de vacuno 3/	8,3	0,4	0,3	-13,5	4,0	3,2	-20,0
Carne de ave 3/	0,7	0,1	0,1	-0,5	0,9	0,8	-8,6
Carne de ovino 3/	5,3	0,2	0,2	-9,3	1,9	1,7	-10,9
Leche	6,7	2,1	2,1	-0,3	24,6	24,1	-1,9
SECTOR AGROPECUARIO	100,0			7,9			1,2

1/ Cifras preliminares

2/ A precios de 2007

3/ Peso neto

Fuente: Ministerio de Agricultura y Riego

Elaboración: BCRP, Sucursal Huancayo. Departamento de Estudios Económicos

- El **subsector agrícola** creció 18,7 por ciento en el mes, debido a la mayor oferta con destino al mercado interno (17,7 por ciento) y al mercado externo y agroindustria (40,1 por ciento); destacando en el primer caso, los incrementos en plátano, yuca, rocoto, zapallo, frijol grano seco y palta; mientras que en el segundo, debido al incremento en cacao (394,8 por ciento). Entre enero y diciembre, creció por la mayor producción para el mercado interno (11,2 por ciento), destacando los incrementos en papa (34,0 por ciento), plátano (17,4 por ciento), rocoto (13,3 por ciento) y zapallo (43,1 por ciento). Respecto a la disminución en 15,4 por ciento de la oferta hacia el mercado externo y agroindustria, fue influenciada por la menor oferta de café (-24,5 por ciento).
- La **producción pecuaria** declinó 8,0 por ciento en el mes, debido a la menor producción de leche, huevo, lana, además de carnes de vacuno, ovino, porcino, caprino y ave. Entre enero y diciembre, se redujo 12,0 por ciento, influenciado por la menor oferta de leche, huevo, lana, además de todas las carnes con excepción la de alpaca. La producción de leche y, carnes de vacuno y porcino, se concentra en la provincia de Oxapampa por ostentar un clima adecuado y disponibilidad de pastos, mientras que la oferta de lana y, carnes de ovino y alpaca proviene de las provincias de Pasco y Daniel Alcides Carrión.

La producción minera disminuyó 6,3 por ciento interanual en diciembre, ante la menor oferta de cobre, plomo, zinc, plata y oro; mientras que entre enero y diciembre aumentó 3,4 por ciento, por mayor oferta de cobre, oro y plata.

Producción Minera 1/

(Var. % real respecto al mismo periodo del año anterior)

	Estructura Porcentual 2012 2/	Diciembre			Enero - Diciembre		
		2 013	2 014	Var. %	2 013	2 014	Var. %
Cobre (TMF)	10,4	5 797	5 076	-12,4	39 969	60 213	50,7
Plomo (TMF)	8,1	7 332	6 838	-6,7	89 989	81 824	-9,1
Zinc (TMF)	53,6	24 088	23 158	-3,9	285 135	259 392	-9,0
Oro (Grs.f)	2,0	104 261	84 991	-18,5	904 838	1 028 264	13,6
Plata (Kg.f)	25,8	97 628	94 208	-3,5	970 291	980 962	1,1
TOTAL 1/				-6,3			3,4

1/ Cifras preliminares.

2/ A precios de 2007.

Fuente: Ministerio de Energía y Minas.

Elaboración: BCRP, Sucursal Huancayo. Departamento de Estudios Económicos.

- La **producción minera** registró un resultado negativo en el mes luego de haberse incrementado en noviembre. En diciembre, decreció 6,3 por ciento interanual, debido a la menor producción de cobre en las mineras Atacocha, Administradora SAC y El Brocal; oro en las mineras Atacocha, Aurífera Aurex y El Brocal; plomo en las mineras Milpo y Administradora SAC; zinc en todas las mineras; y plata en las mineras Buenaventura, Atacocha, Aurífera Aurex, Milpo y Administradora SAC.

- Entre enero y diciembre, creció 3,4 por ciento, influenciado por la mayor producción registrada entre enero y julio, además de noviembre, resaltando la mayor producción de cobre (50,7 por ciento), oro (13,6 por ciento) y plata (1,1 por ciento). El incremento en cobre se debió a las mineras El Brocal, Pan American Silver y Administradora SAC; mientras que en oro y plata, se relacionaron principalmente a las mineras El Brocal y Pan American Silver.

Crecimiento de la producción minera 1/

(Var.% real respecto a similar mes del año anterior)

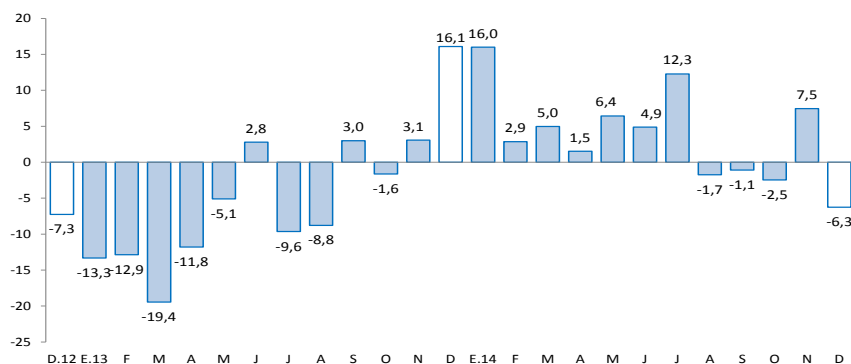

1/ A precios de 2007

Fuente: MINEM

Los despachos de cemento disminuyeron 3,3 por ciento en el mes, y en el acumulado 9,7 por ciento, influenciados por una caída de la inversión privada y pública.

Despachos de cemento

(Var.% con respecto a similar mes del año anterior)

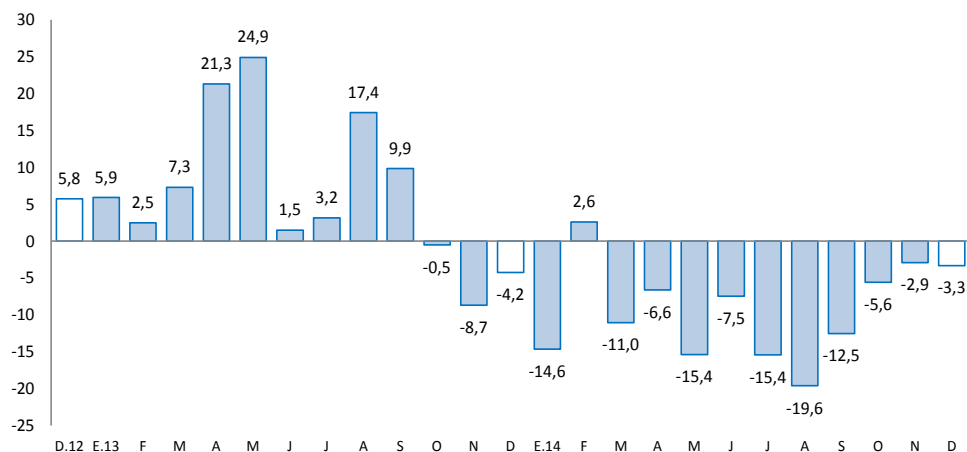

Fuente: UNACEM S.A.A

- Los **despachos de cemento** por la empresa UNACEM (plantas Condorcocha y Atocongo con las marcas Cemento Andino y Sol, respectivamente), disminuyeron por décimo mes consecutivo, reduciéndose 3,3 por ciento interanual durante diciembre, explicado principalmente por un menor desempeño de la inversión privada y pública.
- Entre enero y diciembre, los despachos de cemento se contrajeron 9,7 por ciento, influenciado por las mayores caídas registradas en enero (-14,6 por ciento), marzo (-11,0 por ciento), mayo (-15,4 por ciento), julio (-15,4 por ciento), agosto (-19,6 por ciento) y setiembre (-12,5 por ciento). Este resultado se asoció a la menor inversión privada y pública, decreciendo esta última en 36,2 por ciento durante el 2014 por menores transferencias por Canon Minero y problemas institucionales en el Gobierno Regional.

El empleo formal en las empresas de 10 a más trabajadores, en la ciudad de Cerro de Pasco, creció en 5,5 por ciento en diciembre, y se redujo en 1,3 por ciento entre enero y diciembre.

Ciudad de Cerro de Pasco: Índice mensual de empleo en empresas privadas formales de 10 a más trabajadores 1/ (Diciembre 2010 = 100)

Sectores	Diciembre			Enero - Diciembre		
	2013	2014	Var.%	2013	2014	Var.%
Extractiva 2/	68,2	72,5	6,2	73,8	71,7	-2,8
Industria manufacturera	-	-	-	-	-	-
Comercio	124,0	127,6	2,9	106,4	123,8	16,3
Transporte, almacenes y comunicaciones	64,2	66,7	4,0	71,7	63,4	-11,5
Servicios 3/	100,4	105,1	4,7	96,4	95,2	-1,3
Total	79,9	84,3	5,5	81,4	80,4	-1,3

Nota: La información corresponde al primer día de cada mes.

1/ Cifras preliminares.

2/ Conformada por las subramas agricultura, pesca y minería.

3/ Conformada por las subramas servicios prestados a empresas, restaurantes y hoteles, establecimientos financieros, enseñanza, servicios sociales y comunales; y electricidad, gas y agua.

Fuente: MTPE - Encuesta Nacional de Variación del Empleo (ENVME)

Elaboración: BCRP, Sucursal Huancayo. Departamento de Estudios Económicos.

- El **empleo** en la ciudad de Cerro de Pasco, en empresas privadas formales de 10 a más trabajadores, creció en 5,5 por ciento interanual en diciembre, sumando con ello seis meses de recuperación continua, luego que se registrara 20 meses de resultados negativos. El resultado del mes estuvo influenciado por los incrementos en las ramas extractivas (6,2 por ciento), comercio (2,9 por ciento), servicios (4,7 por ciento), y transporte, almacenes y comunicaciones (4,0 por ciento).
- Entre enero y diciembre, se contrajo 1,3 por ciento, explicado por las actividades extractivas (-2,8 por ciento), servicios (-1,3 por ciento), y transportes, almacenes y comunicaciones (-11,5 por ciento); no obstante el incremento en el sector comercio (16,3 por ciento).

Ciudad de Cerro de Pasco: Crecimiento del empleo formal urbano (Var.% con respecto a similar mes del año anterior)

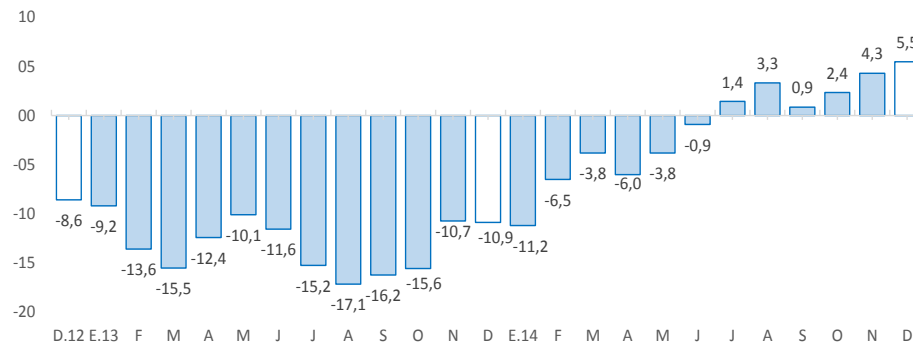

Fuente: MINTRA.

El crédito directo total al término del mes (S/. 515 millones) creció 14,4 por ciento con respecto a igual mes del año anterior. Los créditos de consumo, hipotecario y a empresas se expandieron en 10,6 por ciento, 10,3 por ciento y 16,9 por ciento, respectivamente.

Pasco: Crédito Directo

(Saldos a fin de periodo en millones de nuevos soles)

	A DICIEMBRE			
	2013	2014	Estruc. % 2014	Var. Nom. 2014 / 2013
Banco de la Nación 1/	30	32	6,2	6,7
Agrobanco 2/	41	55	10,6	32,2
Banca Múltiple	216	243	47,2	12,8
Instituciones No Bancarias	163	185	35,9	13,3
Financieras	68	78	15,2	14,2
Cajas Municipales	92	104	20,1	12,8
Edpymes	3	3	0,6	7,5
Total	450	515	100,0	14,4
A empresas	271	316	61,4	16,9
A personas	180	198	38,6	10,5
En MN	390	446	86,6	14,2
En ME	60	69	13,4	15,4

1/ Considera sólo los créditos de consumo e hipotecario.

2/ No considera los créditos a las demás empresas del sistema financiero.

Fuente: SBS y AFP

Elaboración: BCRP - Sucursal Huancayo.

- La **morosidad** al término de noviembre (última información disponible por la SBS), alcanzó 3,2 por ciento, superior en 1,1 puntos porcentuales respecto de similar mes de 2013. Los mayores ratios se registraron en las Cajas Municipales (3,9 por ciento) y la Banca Múltiple (3,6 por ciento).

Pasco: Crecimiento del crédito directo

(Var.% nominal con respecto a similar mes del año anterior)

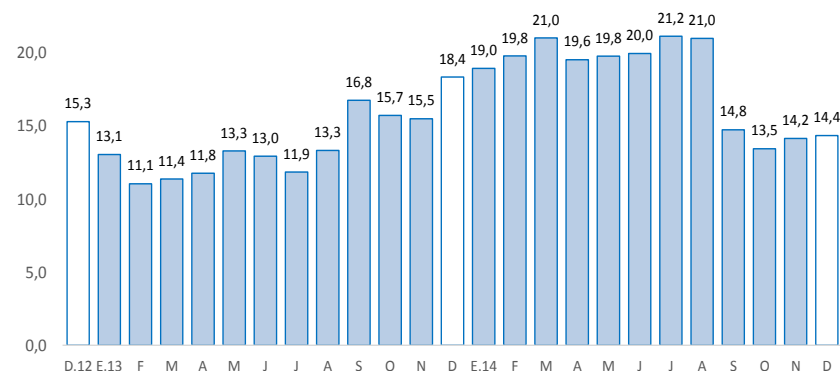

Fuente: SBS.

Pasco: Tasa de morosidad 1/

(Porcentaje)

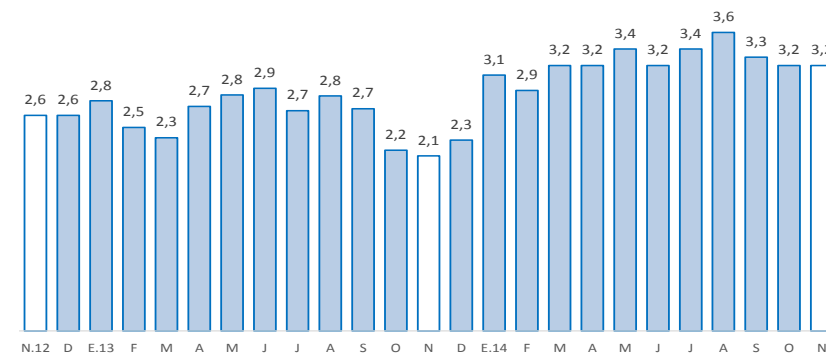

1/ Morosidad = (créditos vencidos + créditos en cobranza judicial) / colocaciones brutas.

Fuente: SBS

Los depósitos en Pasco (S/. 474 millones) crecieron 4,1 por ciento, debido a las mayores captaciones en los depósitos a plazo y en ahorro. Por tipo de moneda, se registró un incremento de 5,6 por ciento en moneda nacional, mientras que en moneda extranjera se redujeron en 5,8 por ciento.

Pasco: Depósitos

(Saldos a fin de periodo en millones de nuevos soles)

	A DICIEMBRE			Var. Nom. 2014 /
	2013	2014	Estruc. % 2014	
Banco de la Nación	172	172	36,3	-0,2
Banca Múltiple	219	234	49,3	6,8
Instituciones No Bancarias	64	68	14,3	6,7
Financieras	8	10	2,1	17,6
Cajas Municipales	55	58	12,2	5,0
Cajas Rurales	0	0	0,0	-
TOTAL	455	474	100,0	4,1
Vista	177	167	35,2	-5,7
Ahorro	170	196	41,4	15,7
A plazo	109	111	23,4	2,1
En MN	395	417	88,0	5,6
En ME	61	57	12,0	-5,8

Fuente: SBS y AFP.

Elaboración: BCRP - Sucursal Huancayo.

Pasco: Crecimiento de los depósitos

(Var.% nominal con respecto a similar mes del año anterior)

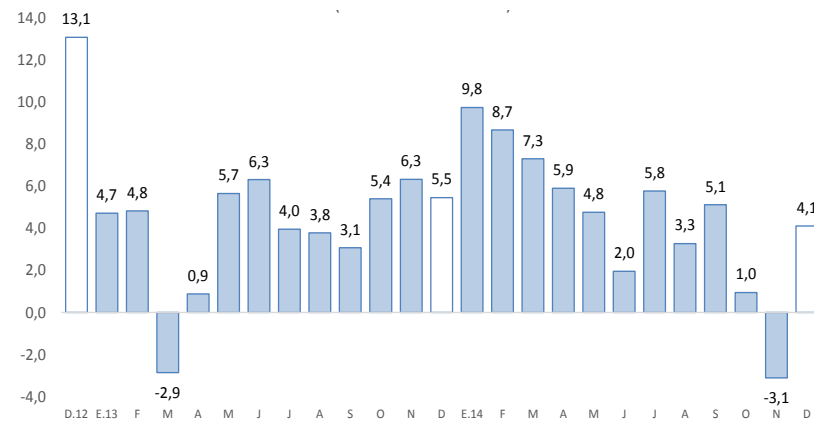

Fuente: SBS.

La inversión pública, correspondiente a los tres niveles de gobierno sumó S/. 94 millones en el mes, menor en 37,1 por ciento, debido a los menores montos ejecutados en los gobiernos, Nacional y Regional. De manera similar, en el avance declinó 36,2 por ciento.

Inversión pública 1/ 2/ (En millones de nuevos soles)

	Diciembre			Enero - Diciembre		
	2 013	2 014	Var.% real	2 013	2 014	Var.% real
Gobierno Nacional	53	16	-70,2	103	60	-43,3
Gobierno Regional	47	26	-45,7	274	152	-46,5
Gobiernos locales	45	51	10,7	237	193	-21,1
Total	145	94	-37,1	614	404	-36,2

1/ Información actualizada al 31 de diciembre de 2014.

2/ Comprende la adquisición de activos no financieros

Fuente: Ministerio de Economía y Finanzas

Elaboración: BCRP, Sucursal Huancayo. Departamento de Estudios Económicos

Crecimiento de la inversión pública (Var.% real acumulado 12 meses)

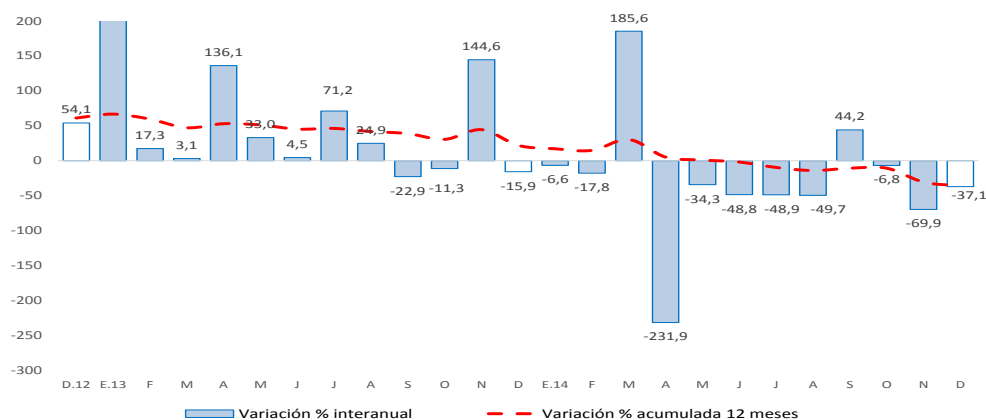

Fuente: Ministerio de Economía y Finanzas

- La **inversión pública** en Pasco, correspondiente a los tres niveles de gobierno sumó S/. 94 millones en el mes (-37,1 por ciento) ante los menores montos ejecutados en los gobiernos, Nacional y Regional; en el primer caso, debido al menor gasto en el sector justicia; mientras que en el segundo, por los sectores transporte, salud y educación. Entre enero y diciembre, acumuló una ejecución de S/. 405 millones, (-36,2 por ciento).
- Entre los **principales proyectos** que se ejecutaron entre enero y diciembre de 2014, destacaron en el Gobierno Nacional la “Ampliación y mejoramiento del servicio de internamiento penitenciario en la jurisdicción de la oficina regional” con un gasto devengado de S/. 19,8 millones; y “Construcción puente carrozable Chuchurras” con un gasto de S/. 6,5 millones.
- En el Gobierno Regional, destacaron los proyectos de “Mejoramiento y ampliación de los servicios de saneamiento y fortalecimiento institucional integral de la EMAPA Pasco, provincia de Pasco” con un gasto devengado de S/. 16,7 millones; y “Mejoramiento de la carretera Yanahuanca - Cerro de Pasco” con un gasto de S/. 14,1 millones.
- Por su parte, en los gobiernos locales, los mayores desembolsos se registraron en los proyectos: “Mejoramiento y ampliación del sistema de distribución de agua potable, alcantarillado y tratamiento de aguas residuales de la localidad de Huayllay, distrito de Huayllay - Pasco” con un gasto devengado de S/. 5,4 millones; y “Mejoramiento y ampliación de la gestión integral de los residuos sólidos municipales del distrito de Huariaca, provincia de Pasco” con un gasto devengado de S/. 5,4 millones.