



# Pasco: Síntesis de Actividad Económica - Setiembre 2014 -

Departamento de Estudios Económicos  
Sucursal Huancayo

Lunes, 28 de noviembre de 2014

*El Banco Central de Reserva del Perú (BCRP) ha considerado presentar un conjunto de indicadores sectoriales de actividad económica con la finalidad de poder realizar el seguimiento del desempeño de la economía departamental. Para el sector real, se ha utilizado el Valor Bruto de Producción a precios del año 2007 para los sectores disponibles. Cabe señalar que a partir de enero 2014, el Instituto Nacional de Estadística (INEI) ha realizado el cambio de año base (de 1994 a 2007) para la construcción del Producto Bruto Interno (PBI) nacional, estando en elaboración la desagregación departamental. En la medida que se publique referida información, el BCRP volvería a elaborar para cada departamento un indicador agregado de actividad económica.*

Durante setiembre, el sector minero decreció en 1,1 por ciento ante la menor producción de plomo y zinc; mientras que la producción agropecuaria se incrementó 1,0 por ciento, ante los buenos resultados de la parte agrícola.

## Actividad Primaria

- El **sector agropecuario** aumentó por séptimo mes consecutivo, expandiéndose en el mes 1,0 por ciento y en el acumulado en 7,3 por ciento interanual. En ambos casos, el resultado se asoció a la mayor producción del sub sector agrícola (2,1 por ciento en el mes y 11,2 por ciento en el avance).
- La **actividad minera** se redujo por segundo mes consecutivo, decreciendo en el mes 1,1 por ciento interanual, explicado por la menor producción de plomo (-12,1 por ciento) en las mineras Administradora SAC y Pan American Silver; y de zinc (-10,6 por ciento) en las mineras Atacocha, Administradora SAC, Milpo, Pan American Silver y Buenaventura. Entre enero y setiembre, creció 5,0 por ciento, sobresaliendo los incrementos en cobre, oro y plata.

### Crecimiento de la producción agropecuaria 1/ (Var.% real respecto a similar mes del año anterior)

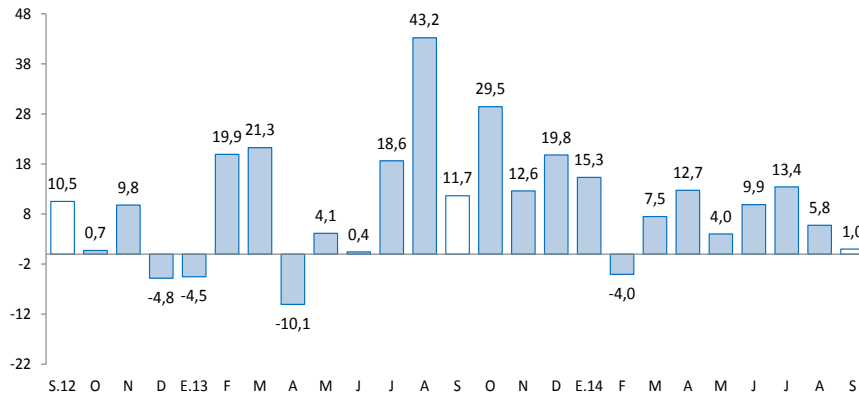

1/ A precios de 2007

Fuente: Ministerio de Agricultura y Riego

### Crecimiento de la producción minera 1/ (Var.% real respecto a similar mes del año anterior)

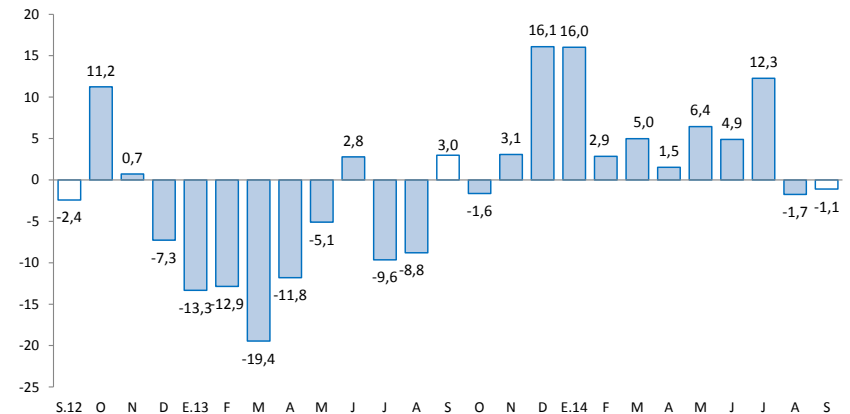

1/ A precios de 2007

Fuente: MINEM

En setiembre, destacó en el mes, el incremento del crédito directo total (15,4 por ciento); crédito de consumo (9,1 por ciento); crédito hipotecario (4,3 por ciento); los arribos a los establecimientos de hospedaje (17,2 por ciento); y el empleo formal urbano en empresas de 10 y más trabajadores creció (0,9 por ciento).

Los **despachos de cemento** volvieron a decrecer por séptimo mes consecutivo, disminuyendo en el mes 12,5 por ciento. Este resultado se relacionó principalmente a la contracción de la demanda privada. Entre enero y setiembre, acumuló una caída de 11,5 por ciento, ante la menor demanda privada y la inversión pública, decreciendo esta última en 27,7 por ciento durante el acumulado, ante menores transferencias por Canon Minero y problemas al interior del propio Gobierno Regional.

Los **arribos a los establecimientos de hospedaje** crecieron por segundo mes consecutivo, aumentando en el mes en 17,2 por ciento interanual ante la mayor afluencia de visitantes nacionales y extranjeros. Entre enero y setiembre, acumuló un crecimiento de 1,2 por ciento ante los incrementos principalmente de visitantes nacionales hacia las provincias de Oxapampa y Pasco.

El **empleo formal** en las empresas de más de 10 trabajadores en la ciudad de Cerro de Pasco creció ligeramente en 0,9 por ciento en el mes, sumando con ello tres meses de recuperación continua, explicado por los incrementos en las ramas extractivas y comercio. Entre enero y setiembre, cayó 3,0 por ciento.

El **crédito directo total** en la región (S/. 496,8 millones) aumentó 15,4 por ciento en términos nominales con respecto a setiembre de 2013, sobresaliendo los mayores montos otorgados por Agrobanco, la banca múltiple e instituciones no bancarias; mientras que los créditos de consumo e hipotecarios crecieron en 9,1 y 4,3 por ciento, respectivamente.

Por su parte, la **inversión pública** del mes (S/. 42,0 millones) creció en 44,2 por ciento, principalmente por mayores gastos en los gobiernos, Regional y Nacional. Entre enero y setiembre sumó S/. 237,1 millones, lo que significó una contracción 28,7 por ciento, ante los menores gastos en el Gobierno Regional y las municipalidades. Entre enero y setiembre, los tres principales proyectos con mayor monto ejecutado fueron: “Mejoramiento de la carretera Yanahuanca - Cerro de Pasco”, a cargo del Gobierno Regional con un gasto de S/. 12,1 millones; “Ampliación y mejoramiento del servicio de internamiento penitenciario en la jurisdicción de la oficina regional” con un gasto devengado de S/. 8,5 millones; y el “Mejoramiento y ampliación del sistema de alcantarillado y agua potable en la localidad de Colquijirca, distrito de Tinyahuarco - Pasco” con un gasto devengado de S/. 5,2 millones.

## Otros indicadores de actividad económica

(Variación % respecto a similar mes del año anterior)

	Abr.14	May.14	Jun.14	Jul.14	Ago.14	Set.14
Despachos de cemento 1/	↓ -6,6	↓ -15,4	↓ -7,5	↓ -15,4	↓ -19,6	↓ -12,5
Arribos a los establecimientos de hospedaje	↑ 19,0	↓ -5,7	↑ 10,8	↓ -3,5	↑ 4,8	↑ 17,2
Empleo formal urbano 2/	↓ -6,0	↓ -3,8	↓ -0,9	↑ 1,4	↑ 3,3	↑ 0,9
Crédito total 3/	↑ 20,8	↑ 20,1	↑ 20,1	↑ 21,2	↑ 21,2	↑ 15,4
Crédito de consumo 3/	↑ 8,5	↑ 8,5	↑ 8,2	↑ 8,5	↑ 8,5	↑ 9,1
Crédito hipotecario 3/	↑ 13,6	↑ 14,7	↑ 15,7	↑ 5,2	↑ 4,9	↑ 4,3
Inversión pública 1/	↓ -231,9	↓ -34,3	↓ -48,8	↓ -48,9	↓ -49,7	↑ 44,2

1/ En términos reales.

2/ En empresas de 10 a más trabajadores situadas en la ciudad de Cerro de Pasco

3/ En términos nominales.

Fuentes: BCRP - Sucursal Huancayo, UNACEM, MINCETUR, MTPE, SBS y MEF.

**Durante los nueve primeros meses de 2014, la inversión minera en Pasco alcanzó US\$ 293,9 millones, el séptimo a nivel nacional, menor en 27,9 por ciento respecto de similar periodo de 2013. Respecto a las transferencias por Canon Minero, sumaron S/. 64,1 millones en el 2014, menor en 28,9 por ciento respecto de lo registrado en el 2013.**

---

- Durante los nueve primeros meses de 2014, la inversión minera en Pasco alcanzó US\$ 293,9 millones, el séptimo a nivel nacional, menor en 27,9 por ciento respecto de similar periodo de 2013. Respecto a las transferencias por Canon Minero, sumaron S/. 64,1 millones en el 2014, menor en 28,9 por ciento respecto de lo registrado en el 2013, año en que cayó en 54,3 por ciento respecto de su similar de 2012. En el 2008 Pasco recibió por Canon Minero S/. 377,2 millones, el mayor desde el 2005 a la fecha.
- **En minería, Volcan Compañía Minera** invertirá, a partir de 2014, hasta US\$ 317 millones, de los cuales, entre US\$ 237 millones y US\$ 250 millones se enfocarán en sus unidades mineras. Los recursos se desplegarán en las operaciones de las unidades Yauli, Chungar, Cerro Vinchos, Óxidos, Alpamarca y también a nivel corporativo. Se destacan así cinco proyectos polimetálicos en etapa avanzada (Río Pallanga, Alpamarca Deep, Islay, Zoraida y Oyama), además de seis prospectos con énfasis en cobre (Carhuacayán, Pampa Dos, Rondoni-Acejar, Palma, Puy Puy y Yanama).
- **En minería, El Brocal** y el Banco de Crédito suscribieron un contrato de leaseback (retroarrendamiento financiero) por US\$ 180 millones para financiar parte del proyecto de ampliación de la planta en la unidad minera de Colquijirca, ubicada en el distrito de Tinyahuarco (Pasco).
- **En minería, OHL**, a través de su división industrial, adjudicó un proyecto de mantenimiento de una planta de la empresa minera El Brocal por US\$ 47,6 millones. El proyecto, de una duración de tres años prorrogables, se desarrollará en la Mina Colquijirca.
- **En minería, Milpo** invertirán en el 2014 cerca de US\$ 90 millones, en trabajos de exploración y en integración en sus actuales yacimientos (greenfield) en Pasco. Por otra parte, la empresa creará una unidad denominada Complejo Minero de Pasco en el 2015, para integrar las operaciones polimetálicas de El Porvenir y Atacocha, y así reducir costos e incrementar la eficiencia de las operaciones.
- **En minería, Atacocha**, según el informe de Kallpa Securities SAB, anunció que producirá hasta el 2022 en Pasco, cuando inicialmente se estimaba que la unidad minera estaría en producción hasta el 2019. El nuevo estimado comprende la duplicación de las reservas y el aumento de 20,2 por ciento en los recursos.
- **En hidrocarburos**, la empresa Pluspetrol recibió permiso del MEM para realizar exploraciones en el lote 108 que se ubica entre Junín y Cerro de Pasco. Los trabajos demandarán una inversión de US\$ 50 millones.

El sector agropecuario se expandió en setiembre 1,0 por ciento, sustentado en el crecimiento del sub sector agrícola (2,1 por ciento), no obstante la caída de la parte pecuaria (-1,6 por ciento). En lo que va del año, creció 7,3 por ciento.

## Producción de principales productos agropecuarios 1/

(En toneladas)

Subsectores	Estructura Porcentual 2012 /2	Setiembre			Enero - Setiembre		
		2 013	2 014	Var.%	2 013	2 014	Var.%
<b>AGRÍCOLA</b>	<b>68,7</b>			<b>2,1</b>			<b>11,2</b>
<b>Orientada al mercado interno 2/</b>	<b>54,5</b>			<b>2,8</b>			<b>17,8</b>
Papa	13,5	2,5	4,4	72,3	76,2	107,8	41,5
Plátano	10,2	8,2	11,8	44,4	72,3	84,8	17,3
Yuca	6,3	10,5	7,4	-28,9	52,9	44,6	-15,6
Granadilla	6,5	2,9	1,4	-52,8	20,6	24,6	19,3
Rocoto	3,6	0,9	1,4	54,6	8,1	13,7	69,7
Zapallo	0,8	0,4	1,0	175,7	6,5	8,8	36,6
Maíz Choclo	1,1	0,0	0,0	-	10,6	7,4	-30,6
Olluco	0,8	0,0	0,0	-	6,1	6,1	-0,8
<b>Orientada al mercado externo y agroindustria 2/</b>	<b>14,1</b>			<b>-29,0</b>			<b>-15,8</b>
Maíz A. Duro	1,2	0,1	0,1	54,8	5,9	6,3	6,3
Café	11,1	0,0	0,0	-	7,2	5,7	-21,2
Cacao	0,6	0,1	0,0	-37,0	0,4	0,5	39,5
<b>PECUARIO</b>	<b>31,3</b>			<b>-1,6</b>			<b>-3,0</b>
Carne de vacuno 3/	8,3	0,3	0,3	-2,0	3,0	2,9	-3,3
Carne de ave 3/	0,7	0,1	0,1	-2,4	0,6	0,6	1,3
Carne de ovino 3/	5,3	0,1	0,1	1,7	1,4	1,4	-3,2
Leche	6,7	2,0	2,0	-3,1	18,4	17,8	-2,9
<b>SECTOR AGROPECUARIO</b>	<b>100,0</b>			<b>1,0</b>			<b>7,3</b>

1/ Cifras preliminares

2/ A precios de 2007

3/ Peso neto

Fuente: Ministerio de Agricultura y Riego

Elaboración: BCRP, Sucursal Huancayo. Departamento de Estudios Económicos

- El **subsector agrícola** creció 2,1 por ciento en el mes, explicado por la mayor oferta con destino al mercado interno (2,8 por ciento), no obstante la reducción en la oferta orientada al mercado externo y agroindustria (-29,0 por ciento), destacando en el primer caso los incrementos en zapallo (175,7 por ciento), papa (72,3 por ciento), rocoto (54,6 por ciento) y plátano (44,4 por ciento); mientras que en el segundo caso se debió principalmente a las reducciones en cacao (-37,0 por ciento). Entre enero y setiembre, el sub sector creció 11,2 por ciento, determinado por la mayor producción para el mercado interno (17,8 por ciento); mientras que la oferta para el mercado externo y agroindustria retrocedió 15,8 por ciento ante la menor oferta de café (-21,2 por ciento).
- La **producción pecuaria** declinó en el mes (-1,6 por ciento), debido a la menor producción de leche (-3,1 por ciento), huevo (-2,5 por ciento) y carnes de porcino (-5,9 por ciento), ave (-2,4 por ciento) y vacuno (-2,0 por ciento). Entre enero y setiembre, se redujo 3,0 por ciento, influenciado por la menor oferta de leche (-2,9 por ciento) y todas las carnes con excepción a la de ave y alpaca. La mayor producción de leche y, carnes de vacuno y porcino se concentra en la provincia de Oxapampa por ostentar un clima adecuado y disponibilidad de pastos, mientras que la oferta de lana y, carnes de ovino y alpaca proviene de las provincias de Pasco y Daniel Alcides Carrión.

La producción minera se redujo 1,1 por ciento interanual en setiembre, ante la menor oferta de plomo y zinc; mientras que entre enero y setiembre aumentó 5,0 por ciento, ante la mayor oferta de cobre, oro y plata.

## Producción Minera 1/

(Var. % real respecto al mismo periodo del año anterior)

	Estructura Porcentual 2012 2/	Setiembre			Enero - Setiembre		
		2 013	2 014	Var. %	2 013	2 014	Var. %
Cobre (TMF)	10,4	4 484	5 436	21,2	27 200	45 844	68,5
Plomo (TMF)	8,1	7 607	6 687	-12,1	66 974	60 594	-9,5
Zinc (TMF)	53,6	24 228	21 665	-10,6	213 749	190 472	-10,9
Oro (Grs.f)	2,0	70 206	89 167	27,0	665 598	728 091	9,4
Plata (Kg.f)	25,8	83 153	83 633	0,6	697 491	719 181	3,1
<b>TOTAL 1/</b>				<b>-1,1</b>			<b>5,0</b>

1/ Cifras preliminares.

2/ A precios de 2007.

Fuente: Ministerio de Energía y Minas.

Elaboración: BCRP, Sucursal Huancayo. Departamento de Estudios Económicos.

- La **producción minera** se contrajo por segundo mes consecutivo, luego de nueve meses de resultados positivos. En setiembre disminuyó en 1,1 por ciento, explicado por la menor producción de plomo (-12,1 por ciento) en las mineras Administradora SAC y Pan American Silver; y la menor producción de zinc (-10,6 por ciento) en las mineras Atacocha, Administradora SAC, Milpo, Pan American Silver y Buenaventura. Contrariamente, aumentó en cobre, oro y plata.

- Entre enero y setiembre creció 5,0 por ciento, influenciado por la mayor producción entre enero y julio, resaltando la mayor producción de cobre (68,5 por ciento), oro (9,4 por ciento) y plata (3,1 por ciento). El incremento en cobre se debió a los aumentos en las mineras El Brocal, Pan American Silver y Administradora SAC; en oro se relacionó a El Brocal, Pan American Silver, Milpo y Aurífera Aurex; mientras que en plata, se explicó por las mineras Buenaventura, Atacocha, Aurífera Aurex, Administradora Cerro, Pan American Silver y El Brocal.

## Crecimiento de la producción minera 1/

(Var.% real respecto a similar mes del año anterior)

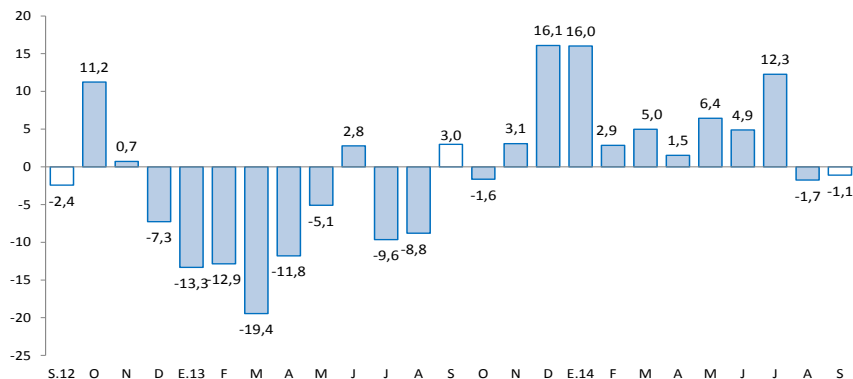

1/ A precios de 2007

Fuente: MINEM

Los despachos de cemento disminuyeron en el mes 12,5 por ciento, y en el acumulado 11,5 por ciento, influenciados por una menor inversión privada principalmente y el menor del gasto público.

## Despachos de cemento

(Var.% con respecto a similar mes del año anterior)

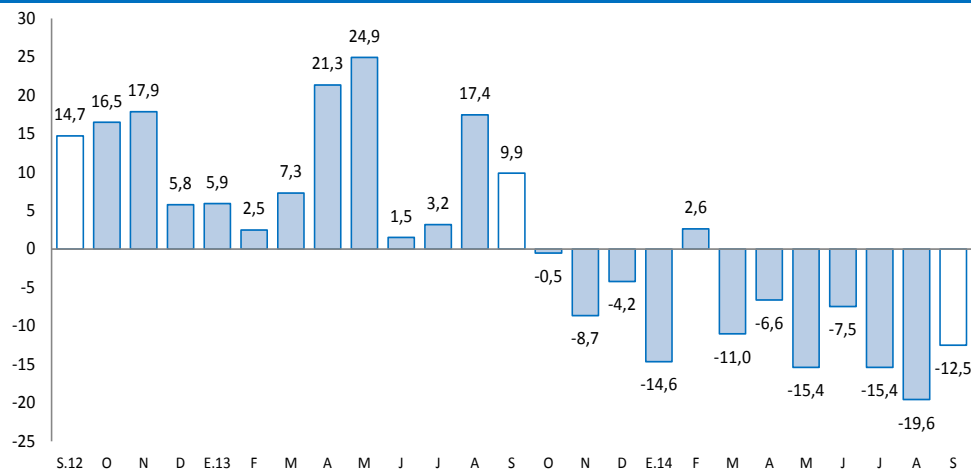

Fuente: UNACEM S.A.A

- Los **despachos de cemento**, por la empresa UNACEM (plantas Condorcocha y Atocongo con las marcas Cemento Andino y Sol, respectivamente) disminuyeron por séptimo mes consecutivo, reduciéndose 12,5 por ciento durante setiembre, explicado principalmente por una desaceleración de la inversión privada.
- Entre enero y setiembre, los despachos de cemento se contrajeron en 11,5 por ciento, influenciado por las mayores caídas registradas en enero (-14,6 por ciento), marzo (-11,0 por ciento), mayo (-15,4 por ciento), julio (-15,4 por ciento), agosto (-19,6 por ciento) y setiembre (-12,5 por ciento). El resultado se asoció principalmente a la menor inversión privada y la inversión pública, decreciendo esta última en 27,7 por ciento durante el acumulado, ante menores transferencias por Canon Minero y problemas al interior del propio Gobierno Regional.
- En julio de 2012, Cementos Lima y Cemento Andino concretaron la fusión por absorción, lo que dio origen a la nueva compañía Unión Andina de Cementos S.A.A. (UNACEM) a partir de octubre de 2012.

El empleo formal en las empresas de más de 10 trabajadores, en la ciudad de Cerro de Pasco, creció ligeramente en 0,9 por ciento en setiembre, y se redujo en 3,0 por ciento en lo que va del año.

## Ciudad de Cerro de Pasco: Índice mensual de empleo en empresas privadas formales de 10 a más trabajadores 1/ (Octubre 2010 = 100)

Sector	Septiembre			Enero - Septiembre		
	2013	2014	Var.%	2013	2014	Var.%
Extractiva 2/	69,0	72,5	5,1	75,6	71,6	-5,4
Industria manufacturera	-	-	-	-	-	-
Comercio	107,1	124,0	15,7	103,8	123,1	18,6
Transporte, almacenes y comunicaciones	71,2	66,1	-7,1	73,5	62,6	-14,8
Servicios 3/	106,0	101,1	-4,6	94,8	92,5	-2,4
<b>Total</b>	<b>82,2</b>	<b>82,9</b>	<b>0,9</b>	<b>81,8</b>	<b>79,3</b>	<b>-3,0</b>

Nota: La información corresponde al primer día de cada mes.

1/ Cifras preliminares.

2/ Conformada por las subramas agricultura, pesca y minería.

3/ Conformada por las subramas servicios prestados a empresas, restaurantes y hoteles, establecimientos financieros, enseñanza, servicios sociales y comunales; y electricidad, gas y agua.

Fuente: MTPE - Encuesta Nacional de Variación del Empleo (ENVME)

Elaboración: BCRP, Sucursal Huancayo. Departamento de Estudios Económicos.

- El **empleo** en la ciudad de Cerro de Pasco, en empresas privadas formales de 10 a más trabajadores, creció ligeramente en 0,9 por ciento en setiembre, sumando con ello tres meses de recuperación continua, luego que se registrara 20 meses de resultados negativos. El resultado del mes estuvo influenciado por los incrementos en las ramas extractivas (5,1 por ciento) y comercio (15,7 por ciento).
- Entre enero y setiembre, se contrajo 3,0 por ciento, relacionado a las actividades extractivas (-5,4 por ciento); transportes, almacenes y comunicaciones (-14,8 por ciento); y servicios (-2,4 por ciento).

## Ciudad de Cerro de Pasco: Crecimiento del empleo formal urbano (Var.% con respecto a similar mes del año anterior)

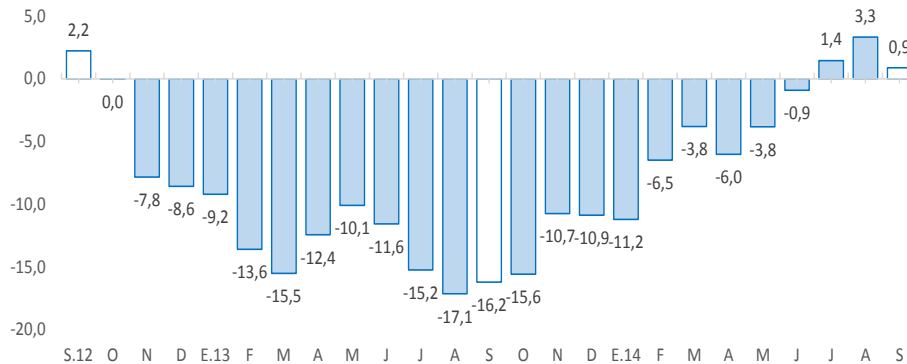

Fuente: MINTRA.



El crédito directo total al término del mes (S/. 496,8 millones) creció 15,4 por ciento, en términos nominales, con respecto a igual mes del año anterior. Los créditos de consumo, hipotecario y a empresas se expandieron en 9,1 por ciento, 4,3 por ciento y 30,6 por ciento, respectivamente.

## Pasco: Crédito Directo

(Saldos a fin de periodo en millones de nuevos soles)

	A SETIEMBRE			
	2013	2014	Estruct. % 2014	Var. Nom. 2014/2013
<b>Banco de la Nación 1/</b>	<b>30</b>	<b>32</b>	<b>6,5</b>	<b>7,9</b>
<b>Agrobanco 2/</b>	<b>32</b>	<b>55</b>	<b>11,1</b>	<b>72,6</b>
<b>Banca Múltiple</b>	<b>217</b>	<b>239</b>	<b>48,1</b>	<b>10,0</b>
<b>Instituciones No Bancarias</b>	<b>152</b>	<b>171</b>	<b>34,3</b>	<b>12,5</b>
Cajas Municipales	82	93	18,8	13,7
Edpymes	3	3	0,6	11,7
Empresas Financieras	67	74	15,0	10,9
<b>Total</b>	<b>431</b>	<b>497</b>	<b>100,0</b>	<b>15,4</b>
A empresas	223	272	54,7	21,9
A personas	208	225	45,3	8,4
En M/N	369	427	86,0	15,9
En M/E	62	70	14,0	12,4

1/ Considera sólo los créditos de consumo e hipotecario.

2/ No considera los créditos a las demás empresas del sistema financiero.

Fuente: SBS y AFP

Elaboración: BCRP-Sucursal Huancayo.

- La **morosidad** al término de agosto (última información disponible por la SBS), alcanzó 3,6 por ciento, superior en 0,8 de punto porcentual respecto de similar mes de 2013. Los mayores ratios se registraron en las Banca Múltiple (4,6 por ciento) y Cajas Municipales (4,0 por ciento).

## Pasco: Crecimiento del crédito directo

(Var. % nominal con respecto a similar mes del año anterior)

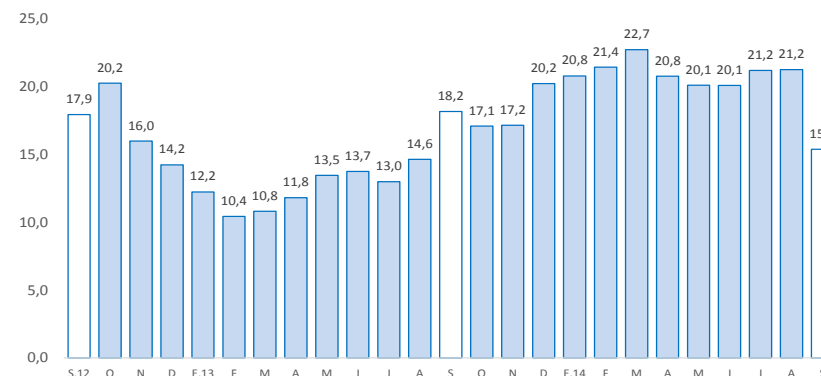

Fuente: SBS.

## Pasco: Tasa de morosidad 1/

(Porcentaje)

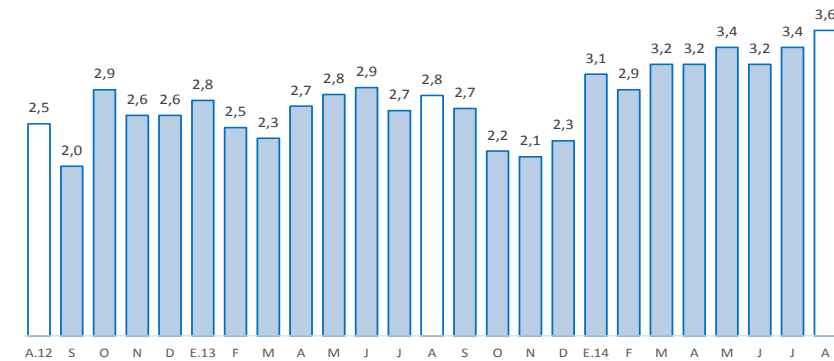

1/ Morosidad = (créditos vencidos + créditos en cobranza judicial) / colocaciones brutas.

Fuente: SBS

Los depósitos en Pasco (S/. 453,5 millones) aumentaron 5,6 por ciento, debido a las mayores captaciones en los depósitos en ahorro (15,0 por ciento) y a plazos (7,2 por ciento). Por tipo de moneda, se registraron crecimientos tanto para los depósitos en moneda nacional (6,4 por ciento) como en moneda extranjera (1,0 por ciento).

## Pasco: Depósitos

(Saldos a fin de periodo en millones de nuevos soles)

### A SETIEMBRE

	2013	2014	Estruct. % 2004	Var. Nom. 2014/2013
<b>Banco de la Nación</b>	<b>170</b>	<b>167</b>	<b>36,7</b>	<b>-2,1</b>
<b>Banca Múltiple</b>	<b>198</b>	<b>223</b>	<b>49,1</b>	<b>12,3</b>
<b>Instituciones No Bancarias</b>	<b>61</b>	<b>64</b>	<b>14,2</b>	<b>5,5</b>
Cajas Municipales	52	54	12,0	3,5
Empresas Financieras	8	10	2,2	18,2
<b>Total</b>	<b>429</b>	<b>454</b>	<b>100,0</b>	<b>5,6</b>
Depósitos a la vista	180	175	38,5	-2,9
Depósitos de ahorro	149	171	37,7	15,0
Depósitos a plazo	101	108	23,8	7,2
En M/N	372	395	87,2	6,4
En M/E	58	58	12,8	1,0

Fuente: SBS y AFP

Elaboración: BCRP-Sucursal Huancayo.

## Pasco: Crecimiento de los depósitos

(Var.% nominal con respecto a similar mes del año anterior)

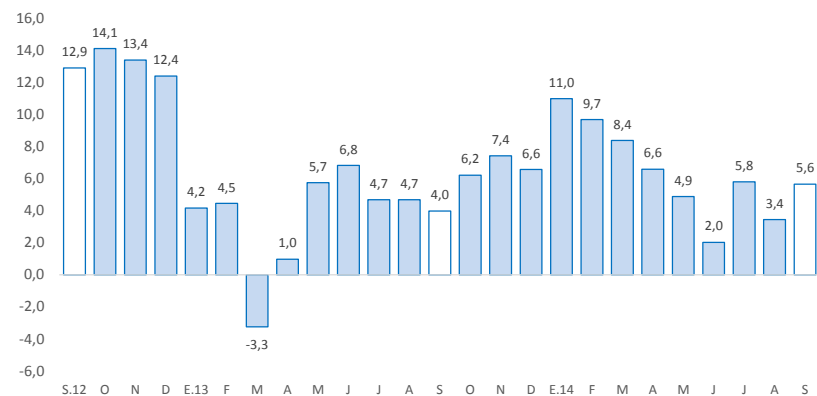

Fuente: SBS.

La inversión pública, correspondiente a los tres niveles de gobierno sumó S/. 42,0 millones en el mes, mayor en 44,2 por ciento ante los mayores montos ejecutados en los gobiernos Nacional y Regional. En el avance declinó 28,7 por ciento.

## Inversión pública 1/ 2/ (En millones de nuevos soles)

	Septiembre			Enero - Septiembre		
	2 013	2 014	Var.% real	2 013	2 014	Var.% real
Gobierno Nacional	3	7	145,2	20	29	42,2
Gobierno Regional	7	16	128,7	153	101	-35,7
Gobiernos locales	19	18	-3,2	150	107	-30,9
<b>Total</b>	<b>28</b>	<b>42</b>	<b>44,2</b>	<b>322</b>	<b>237</b>	<b>-28,7</b>

1/ Información actualizada al 30 de setiembre de 2014.

2/ Comprende la adquisición de activos no financieros

Fuente: Ministerio de Economía y Finanzas

Elaboración: BCRP, Sucursal Huancayo. Departamento de Estudios Económicos

## Crecimiento de la inversión pública (Var.% real acumulado 12 meses)

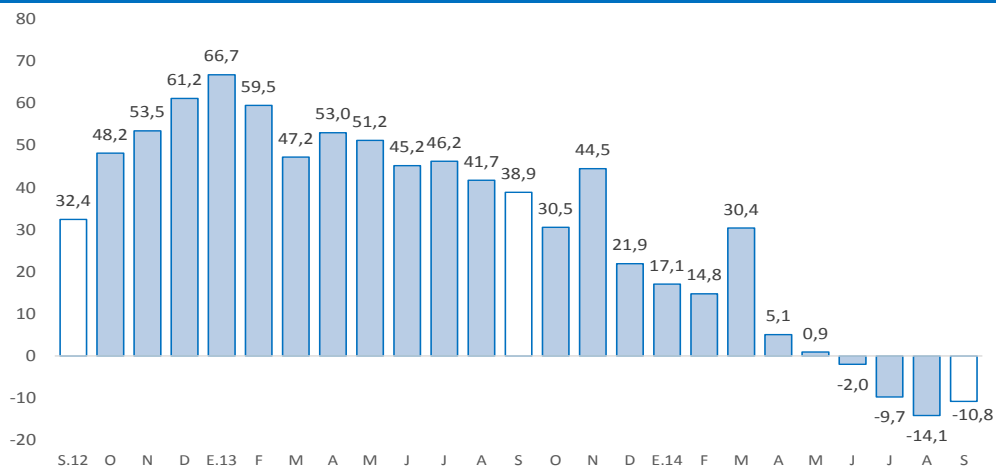

Fuente: Ministerio de Economía y Finanzas

- La **inversión pública** en Pasco, correspondiente a los tres niveles de gobierno sumó S/. 42,0 millones en el mes, mayor en 44,2 por ciento, ante los mayores montos ejecutados en los gobiernos Nacional y Regional. Entre enero y setiembre, la inversión pública acumuló una ejecución de S/. 237,1 millones, inferior en 28,7 por ciento, por menores desembolsos en el Gobierno Regional y las municipalidades.
- Entre los **principales proyectos** que se ejecutaron entre enero y setiembre de 2014, destacaron en el Gobierno Nacional la “Ampliación y mejoramiento del servicio de internamiento penitenciario en la jurisdicción de la oficina regional oriente” con un gasto devengado de S/. 8,5 millones; “Construcción del puente Huaru y accesos” con un gastó de S/. 3,1 millones, y “Construcción e implementación de laboratorios para investigación en camélidos sudamericanos en el centro experimental Alpaicayan de la UNDAC” con un gastó de S/. 2,3 millones.
- En el Gobierno Regional, destacaron los proyectos de “Mejoramiento de la carretera Yanahuanca” con un gasto de S/. 12,1 millones; “Mejoramiento y ampliación de sistemas de abastecimiento de agua potable y alcantarillado de Oxapampa” con un gasto devengado de S/. 4,4 millones; y “Mejoramiento de la oferta de servicios educativos para el aprendizaje en el CNTI N° 35005 Rvdo. Bardo Bayerle - distrito y provincia de Oxapampa” con un gasto acumulado de S/. 4,2 millones.
- Por su parte, en los gobiernos locales, los mayores desembolsos se registraron en el “Mejoramiento y ampliación del sistema de alcantarillado y agua potable en la localidad de Colquijirca, distrito de Tinyahuarco” con un gasto de S/. 5,2 millones; y la “Ampliación y mejoramiento del estadio municipal de Yanahuanca, provincia de Daniel Alcides Carrión - Pasco” con un gasto devengado de S/. 5,0 millones.