



Pasco: Síntesis de Actividad Económica - Agosto 2014 -

Departamento de Estudios Económicos
Sucursal Huancayo

Jueves, 27 de noviembre de 2014

El Banco Central de Reserva del Perú (BCRP) ha considerado presentar un conjunto de indicadores sectoriales de actividad económica con la finalidad de poder realizar el seguimiento del desempeño de la economía departamental. Para el sector real, se ha utilizado el Valor Bruto de Producción a precios del año 2007 para los sectores disponibles. Cabe señalar que a partir de enero 2014, el Instituto Nacional de Estadística (INEI) ha realizado el cambio de año base (de 1994 a 2007) para la construcción del Producto Bruto Interno (PBI) nacional, estando en elaboración la desagregación departamental. En la medida que se publique referida información, el BCRP volvería a elaborar para cada departamento un indicador agregado de actividad económica.

Durante agosto, el sector minero decreció en 1,7 por ciento ante la menor producción de plomo, zinc y plata; mientras que la producción agropecuaria se incrementó 9,5 por ciento, ante los buenos resultados de la parte agrícola.

Actividad Primaria

- El **sector agropecuario** aumentó por sexto mes consecutivo, expandiéndose en el mes 9,5 por ciento y en el acumulado en 7,1 por ciento interanual. En ambos casos, el resultado se asoció a la mayor producción del sub sector agrícola (14,8 por ciento en el mes y 10,9 por ciento en el avance).
- La **actividad minera** se redujo luego de nueve meses de resultados positivos, decreciendo en el mes 1,7 por ciento interanual ante la menor producción de plomo (-7,8 por ciento) en las mineras Buenaventura, Milpo, Administradora SAC, Chungar y Pan American Silver; seguido de zinc (-7,2 por ciento) en las mineras Atacocha, Buenaventura, Milpo, Administradora Cerro SAC y Pan American Silver; y por plata (-0,3 por ciento) en las mineras Buenaventura, Aurífera Aurex, Milpo, Chungar y Pan American Silver. Entre enero y agosto, creció 5,8 por ciento, sobresaliendo los incrementos en cobre, oro y plata.

Crecimiento de la producción agropecuaria 1/ (Var.% real respecto a similar mes del año anterior)

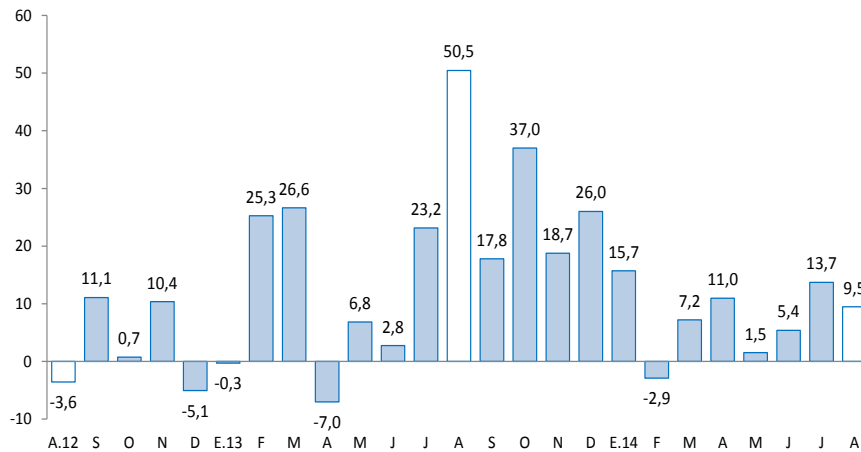

1/ A precios de 2007

Fuente: Ministerio de Agricultura y Riego

Crecimiento de la producción minera 1/ (Var.% real respecto a similar mes del año anterior)

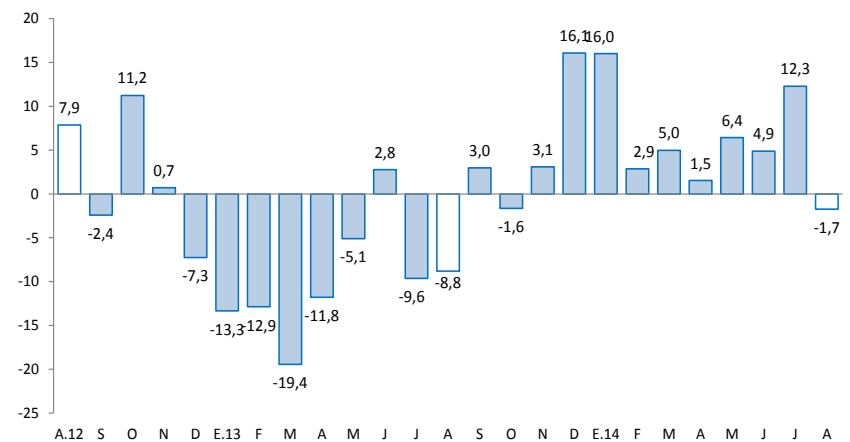

1/ A precios de 2007

Fuente: MINEM

En agosto, destacó en el mes, el incremento del crédito directo total (21,2 por ciento); crédito de consumo (8,5 por ciento); crédito hipotecario (4,9 por ciento); los arribos a los establecimientos de hospedaje (4,8 por ciento); y el empleo formal urbano en empresas de 10 y más trabajadores (3,3 por ciento). Contrariamente, declinaron los despachos de cemento (-19,6 por ciento) y la inversión pública (-49,7 por ciento)

Los **despachos de cemento** volvieron a decrecer por sexto mes consecutivo, disminuyendo en el mes en 19,6 por ciento. El resultado de agosto se relacionó a una desaceleración de la inversión privada y principalmente a la contracción de la inversión pública, decreciendo esta última en 49,7 por ciento durante el mes, ante menores transferencias por Canon Minero y problemas institucionales en el Gobierno Regional. Entre enero y agosto, acumuló una caída de 11,4 por ciento.

Los **arribos a los establecimientos de hospedaje** crecieron en agosto en 4,8 por ciento interanual ante la mayor afluencia de visitantes nacionales y extranjeros. Entre enero y agosto, acumuló una contracción de 0,6 por ciento ante las reducciones durante el primer trimestre, mayo y julio, principalmente de visitantes nacionales hacia las provincias de Oxapampa y Pasco.

El **empleo formal** en las empresas de más de 10 trabajadores en la ciudad de Cerro de Pasco creció 3,3 por ciento en agosto, explicado por los incrementos en las ramas extractivas, de comercio y servicios. Entre enero y agosto, cayó 3,5 por ciento.

El **crédito directo total** en la región (S/. 494,1 millones) aumentó 21,2 por ciento en términos nominales con respecto a agosto de 2013, sobresaliendo los mayores montos otorgados por Agrobanco, Banco de la Nación, banca múltiple e instituciones no bancarias; mientras que los créditos de consumo e hipotecarios crecieron en 8,5 y 4,9 por ciento, respectivamente.

Por su parte, la **inversión pública** del mes (S/. 22,4 millones) disminuyó en 49,7 por ciento, principalmente por menores gastos en el Gobierno Regional. Entre enero y agosto sumó S/. 195,1 millones, lo que significó una contracción de S/. 98,3 millones (35,7 por ciento), mientras que los tres principales proyectos con mayor monto ejecutado fueron: “Mejoramiento de la carretera Yanahuanca - Cerro de Pasco”, a cargo del Gobierno Regional y con un gasto de S/. 6,4 millones; “Ampliación y mejoramiento del servicio de internamiento penitenciario en la jurisdicción de la oficina regional” con un gasto devengado de S/. 4,7 millones, a cargo del Gobierno Central; y “Ampliación y mejoramiento del estadio municipal de Yanahuanca, provincia de Daniel Alcides Carrión – Pasco” ejecutado por la municipalidad local y un gasto devengado de S/. 4,6 millones.

Otros indicadores de actividad económica

(Variación % respecto a similar mes del año anterior)

	Mar.14	Abr.14	May.14	Jun.14	Jul.14	Ago.14
Despachos de cemento 1/	↓ -11,0	↓ -6,6	↓ -15,4	↓ -7,5	↓ -15,4	↓ -19,6
Arribos a los establecimientos de hospedaje	↓ -15,4	↑ 19,0	↓ -5,7	↑ 10,8	↓ -3,5	↑ 4,8
Empleo formal urbano 2/	↓ -3,8	↓ -6,0	↓ -3,8	↓ -0,9	↑ 1,4	↑ 3,3
Crédito total 3/	↑ 22,7	↑ 20,8	↑ 20,1	↑ 20,1	↑ 21,2	↑ 21,2
Crédito de consumo 3/	↑ 9,4	↑ 8,5	↑ 8,5	↑ 8,2	↑ 8,5	↑ 8,5
Crédito hipotecario 3/	↓ -0,8	↑ 13,6	↑ 14,7	↑ 15,7	↑ 5,2	↑ 4,9
Inversión pública 1/	↑ 185,6	↓ -231,9	↓ -34,3	↓ -48,8	↓ -48,9	↓ -49,7

1/ En términos reales.

2/ En empresas de 10 a más trabajadores situadas en la ciudad de Cerro de Pasco

3/ En términos nominales.

Fuentes: BCRP - Sucursal Huancayo, UNACEM, MINCETUR, MTPE, SBS y MEF.

Durante los ocho primeros meses de 2014, la inversión minera en Pasco alcanzó US\$ 271,0 millones, el séptimo a nivel nacional, menor en 23,9 por ciento respecto de similar periodo de 2013. Respecto a las transferencias por Canon Minero, sumaron S/. 64,1 millones en el 2014, menor en 28,9 por ciento respecto de lo registrado en el 2013.

- Durante los ocho primeros meses de 2014, la inversión minera en Pasco alcanzó US\$ 271,0 millones, el séptimo a nivel nacional, menor en 23,9 por ciento respecto de similar periodo de 2013. Respecto a las transferencias por Canon Minero, sumaron S/. 64,1 millones en el 2014, menor en 28,9 por ciento respecto de lo registrado en el 2013, año en que cayó en 54,2 por ciento respecto de su similar de 2012. En el 2008 Pasco recibió por Canon Minero S/. 377,2 millones, el mayor desde el 2005 a la fecha.
- **En minería, Volcan Compañía Minera** invertirá, a partir de 2014, hasta US\$ 317 millones, de los cuales, entre US\$ 237 millones y US\$ 250 millones se enfocarán en sus unidades mineras. Los recursos se desplegarán en las operaciones de las unidades Yauli, Chungar, Cerro-Vinchos, Óxidos, Alpamarca y también a nivel corporativo. Se destacan así cinco proyectos polimetálicos en etapa avanzada (Río Pallanga, Alpamarca Deep, Islay, Zoraida y Oyama), además de seis prospectos con énfasis en cobre (Carhuacayán, Pampa Dos, Rondoni-Acejar, Palma, Puy Puy y Yanama).
- **En minería, El Brocal** y el Banco de Crédito suscribieron un contrato de leaseback (retroarrendamiento financiero) por US\$ 180 millones para financiar parte del proyecto de ampliación de la planta en la unidad minera de Colquijirca, ubicada en el distrito de Tinyahuarco (Pasco). El proyecto ya demandó una inversión total de más de US\$ 400 millones y se espera que la planta alcance su capacidad máxima de producción a partir del segundo trimestre del 2014.
- **En minería, OHL**, a través de su división industrial, se adjudicó un proyecto de mantenimiento de una planta de la empresa minera El Brocal por US\$ 47,6 millones. El proyecto, de una duración de tres años prorrogables, se desarrollará en la Mina Colquijirca.
- **En minería, Milpo** invertirán en el 2014 cerca de US\$ 90 millones, en trabajos de exploración y en integración en sus actuales yacimientos (greenfield) en Pasco.
- **En minería, Atacocha** anunció que producirá hasta el 2022 en Pasco, cuando inicialmente se estimaba que la unidad minera estaría en producción hasta el 2019.
- **En hidrocarburos**, la empresa Pluspetrol recibió permiso del MEM para realizar exploraciones en el lote 108 que se ubica entre Junín y Cerro de Pasco. Los trabajos demandarán una inversión de US\$ 50 millones.
- **En minería**, el informe de Kallpa Securities SAB dio a conocer que las operaciones de la Compañía Minera Atacocha (Pasco), de Milpo, se extenderán hasta el 2022, cuando inicialmente se estimaba que la unidad minera estaría en producción hasta el 2019. El nuevo estimado comprende la duplicación de las reservas y el aumento de 20,2 por ciento en los recursos.

El sector agropecuario se expandió en agosto 9,5 por ciento, sustentado en el crecimiento del sub sector agrícola (14,8 por ciento), no obstante la caída de la parte pecuaria (-2,9 por ciento). En lo que va del año, creció 7,1 por ciento.

Producción de principales productos agropecuarios 1/ (En toneladas)

Subsectores	Estructura Porcentual 2012 /2	Agosto			Enero - Agosto		
		2 013	2 014	Var. %	2 013	2 014	Var. %
AGRÍCOLA	71,4			14,8			10,9
Orientada al mercado interno 2/	56,7			21,2			18,2
Papa	14,1	1,3	5,0	282,4	73,7	97,9	32,8
Plátano	10,6	8,2	11,5	40,2	64,2	73,0	13,8
Yuca	6,5	7,4	6,4	-13,0	42,4	38,0	-10,4
Granadilla	6,7	2,9	1,9	-33,3	17,7	23,2	31,0
Rocoto	3,7	1,0	1,5	60,1	7,2	12,3	71,2
Zapallo	0,8	0,6	0,8	29,9	6,1	7,9	29,0
Maíz Choclo	1,1	0,0	0,0	-	10,6	7,3	-31,2
Olluco	0,9	0,0	0,0	-	6,1	6,1	-0,8
Orientada al mercado externo y agroindustria 2/	14,7			-17,5			-16,4
Maíz A. Duro	1,2	0,6	0,2	-57,1	5,9	6,2	6,1
Café	11,5	0,5	0,5	-11,4	7,2	5,6	-22,0
Cacao	0,7	0,0	0,0	-19,0	0,3	0,5	58,0
PECUARIO	28,6			-2,9			-3,1
Carne de vacuno 3/	8,6	0,3	0,3	-2,8	2,7	2,6	-3,5
Carne de ave 3/	0,8	0,1	0,1	-13,7	0,5	0,5	2,0
Carne de ovino 3/	5,5	0,2	0,2	1,0	1,3	1,2	-3,7
Leche	7,0	2,1	2,0	-4,1	16,4	15,9	-2,9
SECTOR AGROPECUARIO	100,0			9,5			7,1

1/ Cifras preliminares

2/ A precios de 2007

3/ Peso neto

Fuente: Ministerio de Agricultura y Riego

Elaboración: BCRP, Sucursal Huancayo. Departamento de Estudios Económicos

- El **subsector agrícola** creció 14,8 por ciento en el mes, explicado por la mayor oferta con destino al mercado interno (21,2 por ciento), no obstante la reducción en la oferta orientada al mercado externo y agroindustria (-17,5 por ciento), destacando en el primer caso los incrementos en papa, plátano, rocoto, zapallo y arroz cáscara; mientras que en el segundo caso destacó las reducciones en cacao, maíz amarillo duro y café. Entre enero y agosto, el sub sector creció 10,9 por ciento, determinado por la mayor producción para el mercado interno (18,2 por ciento), sobresaliendo los incrementos en papa, plátano, granadilla, rocoto, zapallo, arveja grano verde, haba grano verde y maíz amiláceo; mientras que la oferta para el mercado externo y agroindustria declinó 16,4 ante la menor oferta de café (-22,0 por ciento).
- La **producción pecuaria** declinó en el mes (-2,9 por ciento), debido a la menor producción de leche, huevo y carnes de porcino, ave y vacuno. Entre enero y agosto, se redujo 3,1 por ciento, influenciado por la menor oferta de leche y todas las carnes con excepción a la de ave y alpaca. La mayor producción de leche y, carnes de vacuno y porcino se concentra en la provincia de Oxapampa por ostentar un clima adecuado y disponibilidad de pastos, mientras que la oferta de lana y, carnes de ovino y alpaca proviene de las provincias de Pasco y Daniel Alcides Carrión.

La producción minera se redujo 1,7 por ciento interanual en agosto, ante la menor oferta de plomo, zinc y plata; mientras que entre enero y agosto aumentó 5,8 por ciento, ante la mayor oferta de cobre, oro y plata.

Producción Minera 1/

(Var. % real respecto al mismo periodo del año anterior)

	Estructura Porcentual 2012 2/	Agosto			Enero - Agosto		
		2 013	2 014	Var. %	2 013	2 014	Var. %
Cobre (TMF)	10,4	4 317	4 764	10,4	22 716	40 407	77,9
Plomo (TMF)	8,1	6 657	6 136	-7,8	59 367	53 907	-9,2
Zinc (TMF)	53,6	23 392	21 712	-7,2	189 521	168 807	-10,9
Oro (Grs.f)	2,0	76 053	81 119	6,7	595 392	638 924	7,3
Plata (Kg.f)	25,8	80 476	80 270	-0,3	614 338	635 548	3,5
TOTAL 1/				-1,7			5,8

1/ Cifras preliminares.

2/ A precios de 2007.

Fuente: Ministerio de Energía y Minas.

Elaboración: BCRP, Sucursal Huancayo. Departamento de Estudios Económicos.

Crecimiento de la producción minera 1/

(Var.% real respecto a similar mes del año anterior)

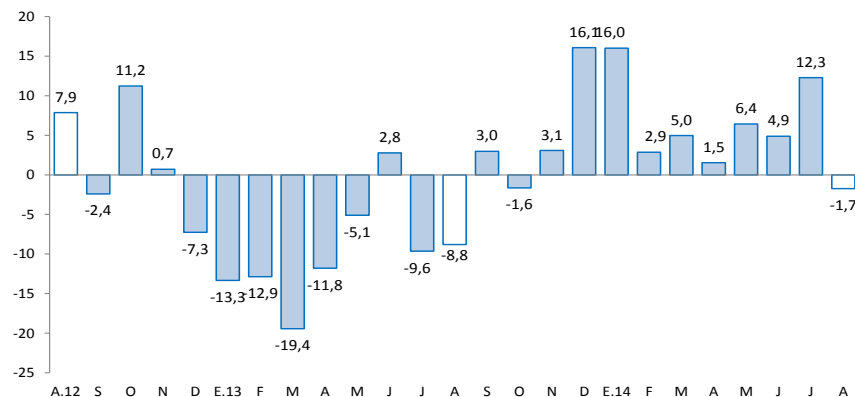

1/ A precios de 2007

Fuente: MINEM

- La **producción minera** se contrajo luego de nueve meses de resultados positivos, disminuyendo en el mes en 1,7 por ciento, explicado por la menor producción de plomo (-7,8 por ciento) en las mineras Buenaventura, Milpo, Administradora SAC, Chungar y Pan American Silver; seguido de zinc (-7,2 por ciento) en las mineras Atacocha, Buenaventura, Milpo, Administradora Cerro SAC y Pan American Silver; y por plata (-0,3 por ciento) en las mineras Buenaventura, Aurífera Aurex, Milpo, Chungar y Pan American Silver. Contrariamente, aumentó en cobre y oro.

- Entre enero y agosto creció 5,8 por ciento, influenciado por la mayor producción entre enero y julio, resaltando la mayor producción de cobre (77,9 por ciento), oro (7,3 por ciento) y plata (3,5 por ciento). El incremento en cobre se debió a los aumentos en las mineras El Brocal, Pan American Silver, Administradora Chungar y Milpo (2,9 por ciento), mientras que en oro se relacionó a El Brocal, Milpo y Aurífera Aurex.

Los despachos de cemento disminuyeron en el mes en 19,6 por ciento, y en el acumulado en 11,4 por ciento, influenciados por una menor inversión privada y principalmente del gasto público.

Despachos de cemento

(Var.% con respecto a similar mes del año anterior)

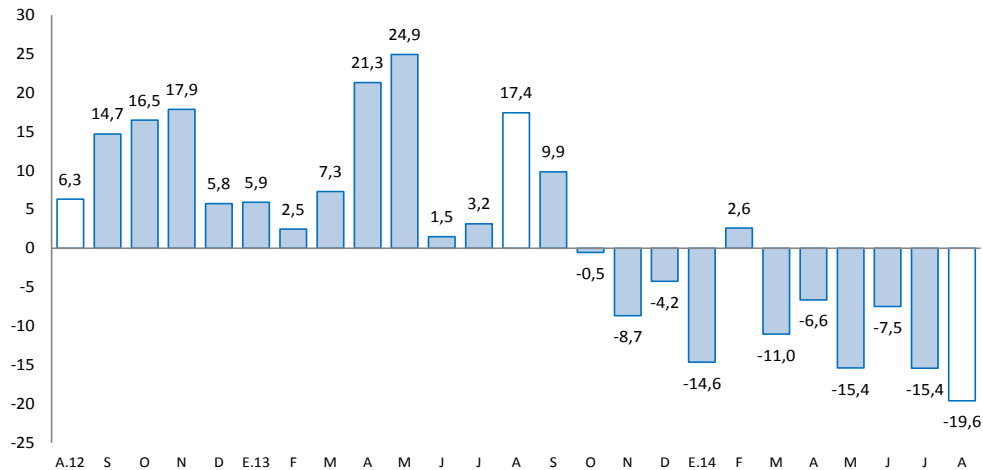

Fuente: UNACEM S.A.A

- Los **despachos de cemento**, por la empresa UNACEM (plantas Condorcocha y Atocongo con las marcas Cemento Andino y Sol, respectivamente) disminuyeron por sexto mes consecutivo, reduciéndose 19,6 por ciento durante agosto, explicado por una desaceleración de la inversión privada y principalmente a la contracción de la inversión pública, decreciendo esta última en 49,7 por ciento durante el mes.
- Entre enero y agosto, los despachos de cemento se contrajeron en 11,4 por ciento, influenciado por las mayores caídas registradas en enero (-14,6 por ciento), marzo (-11,0 por ciento), mayo (-15,4 por ciento), julio (-15,4 por ciento) y agosto (-19,6 por ciento). El resultado se asoció principalmente a la menor inversión pública del Gobierno Regional (-43,4 por ciento) y las municipalidades (-34,8 por ciento), seguido de la baja inversión privada.
- En julio de 2012, Cementos Lima y Cemento Andino concretaron la fusión por absorción de la primera sobre la segunda, dando origen a la nueva compañía Unión Andina de Cementos S.A.A. (UNACEM) a partir de octubre de 2012.

El empleo formal en las empresas de más de 10 trabajadores, en la ciudad de Cerro de Pasco, creció 3,3 por ciento en agosto, y se redujo en 3,5 por ciento en lo que va del año.

Ciudad de Cerro de Pasco: Índice mensual de empleo en empresas privadas formales de 10 a más trabajadores 1/ (Octubre 2010 = 100)

Sectores	Agosto			Enero - Agosto		
	2013	2014	Var.%	2013	2014	Var.%
Extractiva 2/	70,0	73,3	4,8	76,5	71,4	-6,6
Industria manufacturera	-	-	-	-	-	-
Comercio	105,9	132,4	25,0	103,4	122,9	18,9
Transporte, almacenes y comunicaciones	71,2	66,1	-7,1	73,7	62,1	-15,7
Servicios 3/	99,7	100,8	1,1	93,4	91,5	-2,1
Total	80,7	83,4	3,3	81,7	78,9	-3,5

Nota: La información corresponde al primer día de cada mes.

1/ Cifras preliminares.

2/ Conformada por las subramas agricultura, pesca y minería.

3/ Conformada por las subramas servicios prestados a empresas, restaurantes y hoteles, establecimientos financieros, enseñanza, servicios sociales y comunales; y electricidad, gas y agua.

Fuente: MTPE - Encuesta Nacional de Variación del Empleo (ENVME)

Elaboración: BCRP, Sucursal Huancayo. Departamento de Estudios Económicos.

- El **empleo** en la ciudad de Cerro de Pasco, en empresas privadas formales de 10 a más trabajadores, creció 3,3 por ciento en agosto, resultado favorable por segundo mes seguido, explicado por los incrementos en las ramas extractivas (4,8 por ciento), de comercio (25,0 por ciento) y servicios (1,1 por ciento).
- Entre enero y agosto, se contrajo 3,5 por ciento; relacionado a las actividades extractivas (-6,6 por ciento); transportes, almacenes y comunicaciones (-15,7 por ciento); y servicios (-2,1 por ciento).

Ciudad de Cerro de Pasco: Crecimiento del empleo formal urbano (Var.% con respecto a similar mes del año anterior)

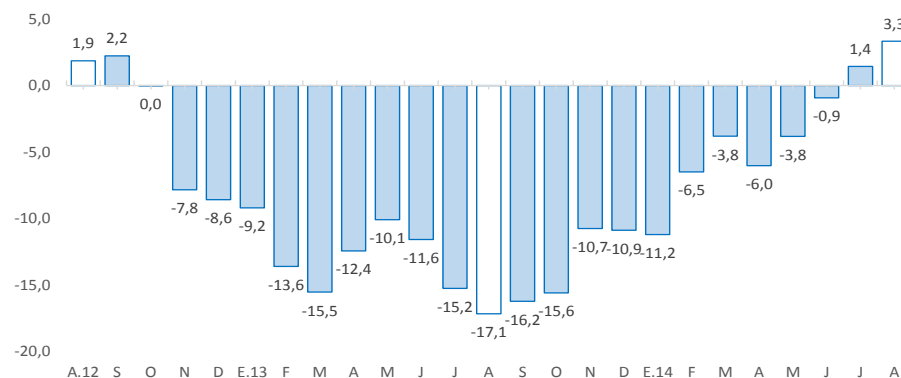

Fuente: MINTRA.

El crédito directo total al término del mes (S/. 494,1 millones) creció 21,2 por ciento, en términos nominales, con respecto a igual mes del año anterior. Los créditos de consumo e hipotecario se expandieron en 8,5 y 4,9 por ciento, respectivamente.

Pasco: Crédito Directo

(Saldos a fin de periodo en millones de nuevos soles)

	Estructura % agosto 2014	agosto		Variación %
		2013	2014	
Banco de la Nación 1/	6,5	29,9	32,0	6,9
Agrobanco 2/	11,1	13,3	55,0	312,1
Banca Múltiple	48,1	215,0	237,7	10,5
Instituciones No Bancarias	34,3	149,2	169,4	13,5
Cajas Municipales	18,7	80,8	92,5	14,4
Edpymes	0,6	2,5	3,0	18,6
Financieras	15,0	65,8	73,9	12,3
Total	100,0	407,5	494,1	21,2
Corporativo, gran y mediana empresa	9,3	44,2	46,2	4,5
Pequeña empresa	30,1	94,9	148,6	56,5
Microempresa	15,5	62,0	76,4	23,4
Consumo	38,7	176,4	191,4	8,5
Hipotecario	6,4	30,0	31,5	4,9
En moneda nacional	85,6	346,5	422,9	22,0
En moneda extranjera	14,4	60,9	71,2	16,8

1/ No considera los créditos a las demás empresas del sector.

2/ Sólo considera los créditos de consumo e hipotecario.

Fuente: Superintendencia de Banca, Seguros y AFP

Elaboración: BCRP, Sucursal Huancayo. Departamento de Estudios Económicos.

- La **morosidad** al término de julio (última información disponible por la SBS), alcanzó 3,4 por ciento, superior en 0,7 de punto porcentual respecto de similar mes de 2013, registrándose los mayores incrementos en las Banca Múltiple (4,3 por ciento) y Cajas Municipales (3,9 por ciento).

Pasco: Crecimiento del crédito directo

(Var.% nominal con respecto a similar mes del año anterior)

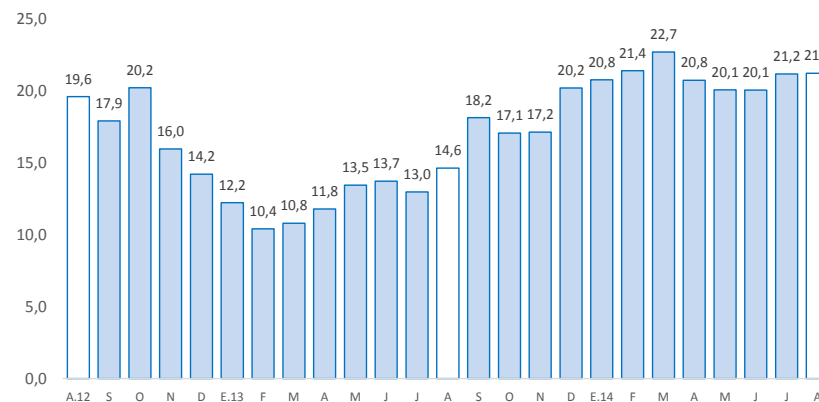

Fuente: SBS.

Pasco: Tasa de morosidad 1/

(Porcentaje)

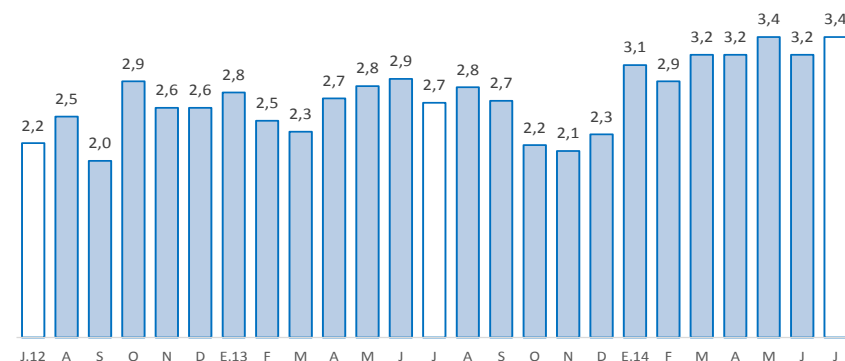

1/ Morosidad = (créditos vencidos + créditos en cobranza judicial) / colocaciones brutas.

Fuente: SBS

Los depósitos en Pasco (S/. 446,2 millones) aumentaron 3,4 por ciento, debido a las mayores captaciones en los depósitos en ahorro (11,6 por ciento) y a plazos (7,5 por ciento). Por tipo de moneda, se registraron crecimientos tanto para los depósitos en moneda nacional (3,4 por ciento) como en moneda extranjera (4,0 por ciento).

Pasco: Depósitos

(Saldos a fin de periodo en millones de nuevos soles)

	Estructura % agosto 2014	agosto		Variación %
		2013	2014	
Banco de la Nación	37,3	176,7	166,4	-5,8
Banca Múltiple	48,4	194,5	216,0	11,1
Instituciones No Bancarias	14,3	60,2	63,7	5,8
Cajas Municipales	12,1	51,8	53,9	4,2
Financieras	2,2	8,5	9,8	15,9
Total	100,0	431,4	446,2	3,4
Vista	37,3	177,0	166,4	-6,0
Ahorro	38,6	154,3	172,2	11,6
A plazos	24,1	100,1	107,6	7,5
En moneda nacional	88,6	382,3	395,2	3,4
En moneda extranjera	11,4	49,1	51,0	4,0

Fuente: Superintendencia de Banca, Seguros y AFP.

Elaboración: BCRP, Sucursal Huancayo. Departamento de Estudios Económicos.

Pasco: Crecimiento de los depósitos

(Var. % nominal con respecto a similar mes del año anterior)

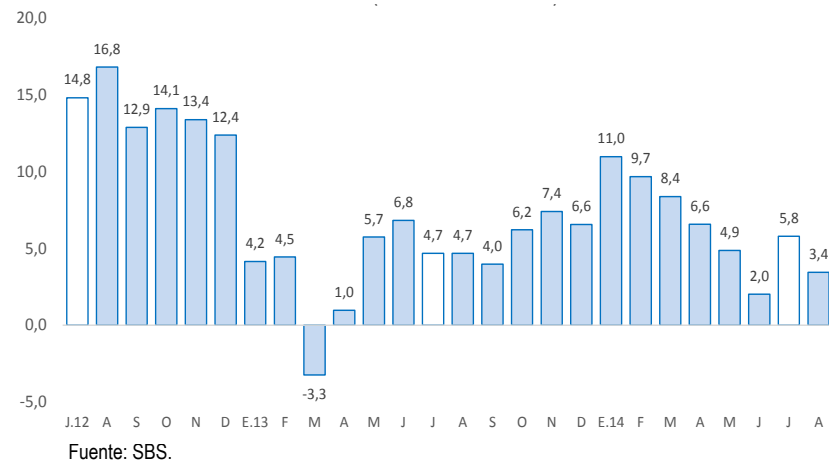

La inversión pública, correspondiente a los tres niveles de gobierno sumó S/. 22,4 millones en el mes, menor en 49,7 por ciento ante los inferiores montos ejecutados en el Gobierno Regional y las municipalidades . En el avance declinó 35,7 por ciento.

Inversión pública 1/ 2/ (En millones de nuevos soles)

	Agosto			Enero - Agosto		
	2 013	2 014	Var.% real	2 013	2 014	Var.% real
Gobierno Nacional	3,2	3,8	16,7	16,8	21,5	24,2
Gobierno Regional	22,9	5,4	-77,0	145,7	85,2	-43,4
Gobiernos locales	17,3	13,2	-25,8	131,0	88,3	-34,8
Total	43,4	22,4	-49,7	293,4	195,1	-35,7

1/ Información actualizada al 31 de agosto de 2014.

2/ Comprende la adquisición de activos no financieros

Fuente: Ministerio de Economía y Finanzas

Elaboración: BCRP, Sucursal Huancayo. Departamento de Estudios Económicos

Crecimiento de la inversión pública

(Var.% real acumulado 12 meses)

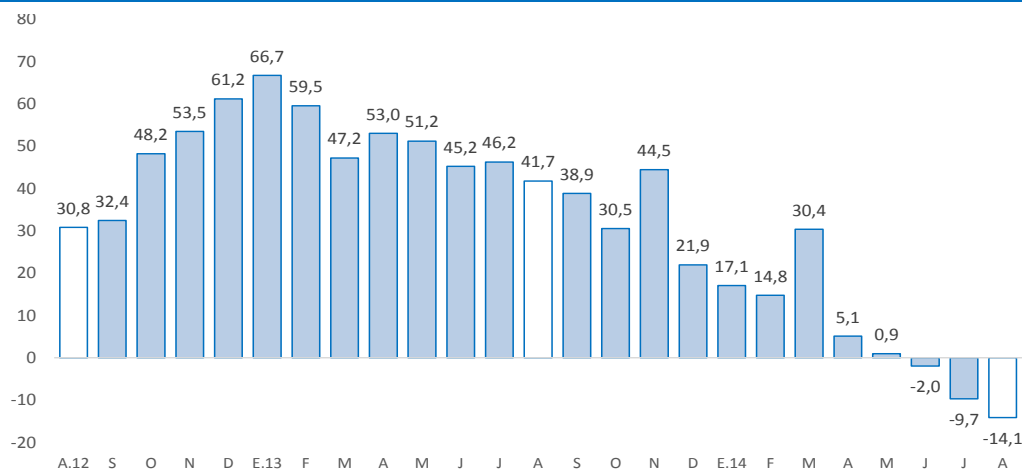

Fuente: Ministerio de Economía y Finanzas

- La **inversión pública** en Pasco, correspondiente a los tres niveles de gobierno sumó S/. 22,4 millones, menor en 21,0 millones (-49,7 por ciento) ante los inferiores montos ejecutados en el Gobierno Regional y las municipalidades. Entre enero y agosto, sumó S/. 195,1 millones, inferior en S/. 98,3 millones (-35,7 por ciento).
- Entre los **principales proyectos** que se ejecutaron entre enero y agosto, destacó en el Gobierno Central la “Ampliación y mejoramiento del servicio de internamiento penitenciario en la jurisdicción de la oficina regional” con un gasto devengado de S/. 4,7 millones; “Construcción del puente Huaru y accesos” con un gasto de S/. 2,6 millones, y “Construcción e implementación de laboratorios para investigación en camélidos sudamericanos en el centro experimental Alpaicayan de la UNDAC - Pasco” con un gasto de S/. 2,3 millones.
- En el Gobierno Regional, sobresalió el “Mejoramiento de la carretera Yanahuanca - Cerro de Pasco” con un gasto de S/. 6,4 millones; “Mejoramiento y ampliación de sistemas de abastecimiento de agua potable y alcantarillado de Oxapampa” con un gasto devengado de S/. 4,4 millones, y “Mejoramiento de la carretera tramo Rio Blanco - Lancari y construcción de la carretera tramo Lancari - Jatunchacua, distritos de Huayllay, Vicco, Tinyahuarco y Simón Bolívar, provincia de Pasco” con un gasto acumulado de S/. 3,8 millones.
- Por su parte, en los gobiernos locales destacó la “Ampliación y mejoramiento del estadio municipal de Yanahuanca, provincia de Daniel Alcides Carrión - Pasco” con un gasto devengado de S/. 4,6 millones, y la “Construcción de pistas veredas y acondicionamiento de áreas verdes en parque 5 manantiales y en el parque Teófilo Morales Janampa, localidad de Huaraucaca, distrito de Fundición Tinyahuarco, provincia de Pasco” con un a gasto de S/. 2,9 millones.