



# Pasco: Síntesis de Actividad Económica - Julio 2014 -

**Departamento de Estudios Económicos  
Sucursal Huancayo**

Lunes, 20 de setiembre de 2014

*El Banco Central de Reserva del Perú (BCRP) ha considerado presentar un conjunto de indicadores sectoriales de actividad económica con la finalidad de poder realizar el seguimiento del desempeño de la economía departamental. Para el sector real, se ha utilizado el Valor Bruto de Producción a precios del año 2007 para los sectores disponibles. Cabe señalar que a partir de enero 2014, el Instituto Nacional de Estadística (INEI) ha realizado el cambio de año base (de 1994 a 2007) para la construcción del Producto Bruto Interno (PBI) nacional, estando en elaboración la desagregación departamental. En la medida que se publique referida información, el BCRP volvería a elaborar para cada departamento un indicador agregado de actividad económica.*

Durante julio el sector minero se expandió 12,3 por ciento y la producción agropecuaria aumentó 14,1 por ciento. Entre enero y julio, la minería aumentó 7,0 por ciento y el sector agropecuario lo hizo en 6,8 por ciento.

## Actividad Primaria

- El **sector agropecuario** aumentó por quinto mes consecutivo, expandiéndose en el mes 14,1 por ciento y en el acumulado en 6,8 por ciento interanual. En ambos casos, el resultado se asoció a la mayor producción del sub sector agrícola (20,4 por ciento en el mes y 10,4 por ciento en el avance).
- La **actividad minera** se incrementó 12,3 por ciento interanual en julio, asociado en el mes a la mayor producción de cobre, principalmente por las mineras El Brocal, Pan American Silver, Milpo, Chungar y Atacocha; además de oro en las mineras El Brocal, Pan American Silver, Milpo, Aurífera Aurex y Atacocha, y por plata (17,8 por ciento) en las mineras Buenaventura, Milpo, Administradora Cerro SAC, Pan American Silver y El Brocal. Entre enero y julio creció 7,0 por ciento, sobresaliendo los incrementos en cobre, oro y plata.

### Crecimiento de la producción agropecuaria 1/ (Var.% real respecto a similar mes del año anterior)

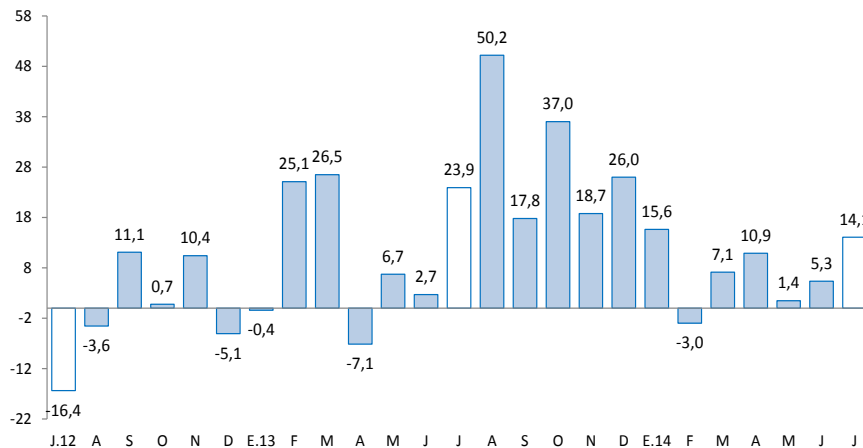

1/ A precios de 2007

Fuente: Ministerio de Agricultura y Riego

### Crecimiento de la producción minera 1/ (Var.% real respecto a similar mes del año anterior)

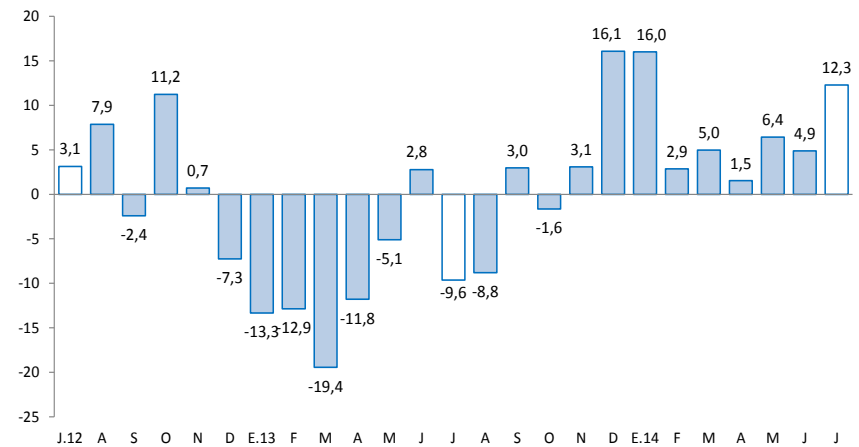

1/ A precios de 2007

Fuente: MINEM

En julio, destacó el incremento del crédito directo total (21,2 por ciento); crédito de consumo (8,5 por ciento); crédito hipotecario (5,2 por ciento); y el empleo formal urbano (1,4 por ciento). Contrariamente, disminuyeron los despachos de cemento (-15,4 por ciento); los arribos a los establecimientos de hospedaje (-3,5 por ciento); y la inversión pública (-48,9 por ciento).

- Los **despachos de cemento** volvieron a decrecer por quinto mes consecutivo, disminuyendo en el mes en 15,4 por ciento. El resultado de julio se relacionó a una desaceleración de la inversión privada y principalmente a la contracción de la inversión pública, decreciendo esta última en 48,9 por ciento durante el mes. Entre enero y julio, acumuló una caída de 10,1 por ciento, ante la menor demanda privada y gasto público.
- Los **arribos a los establecimientos de hospedaje** disminuyeron en julio, luego de crecer en el mes previo, contrayéndose en el mes en 3,5 por ciento interanual ante la menor afluencia de visitantes nacionales. Entre enero y julio acumuló una contracción de 1,4 por ciento ante las reducciones durante el primer trimestre, mayo y julio, principalmente de visitantes nacionales hacia las provincias de Oxapampa y Pasco.
- El **empleo formal** en las empresas de más de 10 trabajadores en la ciudad de Cerro de Pasco creció 1,4 por ciento en julio, luego de 20 meses de resultados negativos, explicado por los incrementos en las ramas extractivas y de comercio. Entre enero y julio, cayó 4,4 por ciento.
- El **crédito directo total** en la región (S/. 488,4 millones) aumentó 21,2 por ciento en términos nominales con respecto a julio de 2013, sobresaliendo los mayores montos otorgados por Agrobanco; mientras que los créditos de consumo e hipotecarios crecieron en 8,5 y 5,2 por ciento, respectivamente.
- Por su parte, la **inversión pública** del mes (S/. 27,0 millones) disminuyó en 48,9 por ciento ante las menores transferencias por canon minero y por problemas al interior del Gobierno Regional de Pasco. Entre enero y julio sumó S/. 172,6 millones, lo que significó una contracción de 33,2 por ciento interanual. Entre enero y julio, los tres principales proyectos con mayor monto ejecutado fueron: "Mejoramiento de la carretera Yanahuanca - Cerro de Pasco", a cargo del Gobierno Regional y con un gasto de S/. 5,7 millones; la "Ampliación y mejoramiento del estadio municipal de Yanahuanca, provincia de Daniel Alcides Carrión – Pasco" ejecutado por la municipalidad local y un gasto devengado de S/. 4,0 millones; y el "Mejoramiento de la carretera tramo Rio Blanco - Lancari y construcción de la carretera tramo Lancari - Jatunchacua, distritos de Huayllay, Vicco, Tinyahuarco y Simón Bolívar, provincia de Pasco" con un gasto acumulado de S/. 3,8 millones y ejecutado por el Gobierno Regional.

## Otros indicadores de actividad económica

(Variación % respecto a similar mes del año anterior)

	Feb.14	Mar.14	Abr.14	May.14	Jun.14	Jul.14
Despachos de cemento 1/	↑ 2,6	↓ -11,0	↓ -6,6	↓ -15,4	↓ -7,5	↓ -15,4
Arribos a los establecimientos de hospedaje	↓ -2,8	↓ -15,4	↑ 19,0	↓ -5,7	↑ 10,8	↓ -3,5
Empleo formal urbano 2/	↓ -6,5	↓ -3,8	↓ -6,0	↓ -3,8	↓ -0,9	↑ 1,4
Crédito total 3/	↑ 21,4	↑ 22,7	↑ 20,8	↑ 20,1	↑ 20,1	↑ 21,2
Crédito de consumo 3/	↑ 9,2	↑ 9,4	↑ 8,5	↑ 8,5	↑ 8,2	↑ 8,5
Crédito hipotecario 3/	↑ 9,1	↓ -0,8	↑ 13,6	↑ 14,7	↑ 15,7	↑ 5,2
Inversión pública 1/	↓ -17,8	↑ 185,6	↓ -231,9	↓ -34,3	↓ -48,8	↓ -48,9

1/ En términos reales.

2/ En empresas de 10 a más trabajadores situadas en la ciudad de Cerro de Pasco

3/ En términos nominales.

Fuentes: BCRP - Sucursal Huancayo, UNACEM, MINCETUR, MTPE, SBS y MEF.

**Durante el 2013 la inversión minera en Pasco alcanzó US\$ 572,2 millones, el octavo a nivel nacional, superior en 50,0 por ciento respecto de 2012 e influenciado por las mayores inversiones por las mineras Administradora Cerro SAC, El Brocal y Administradora Chungar, con incrementos de 260,5 por ciento, 87,2 por ciento, y 8,3 por ciento, respectivamente.**

- Durante el 2013, la inversión minera en Pasco alcanzó US\$ 572,2 millones, superior en 50,0 por ciento respecto de 2012, influenciado por los incrementos registrados en las mineras Administradora Cerro SAC, cuyo gasto aumentó de US\$ 54,7 millones en el 2012 a US\$ 197,1 millones en el 2013 (260,5 por ciento de incremento); Sociedad Minera El Brocal, que pasó de US\$ 91,0 millones a US\$ 170,4 millones (87,2 por ciento); y Administradora Chungar, al expandirse de US\$ 84,7 millones a US\$ 91,7 millones (8,3 por ciento). Así mismo, según el Boletín Estadístico de Minería del Ministerio de Energía y Minas, las transferencias por Canon Minero en Pasco pasaron de S/. 197,0 millones en el 2012 a S/. 90,1 millones en el 2013, lo que representó una reducción de 54,2 por ciento. No obstante, las transferencias por Regalías Mineras en Pasco aumentó de S/. 24,8 millones en el 2012 a S/. 32,7 millones en el 2013 (31,8 por ciento de aumento).
- **En minería, Volcan Compañía Minera** invertirá, a partir de 2014, hasta US\$ 317 millones al año, de los cuales, entre US\$ 237 millones y US\$ 250 millones se enfocarán en sus unidades mineras. Los recursos se desplegarán en las operaciones de las unidades Yauli, Chungar, Cerro-Vinchos, Óxidos, Alpamarca y también a nivel corporativo. Se destacan así cinco proyectos polimetálicos en etapa avanzada (Río Pallanga, Alpamarca Deep, Islay, Zoraida y Oyama), además de seis prospectos con énfasis en cobre (Carhuacayán, Pampa Dos, Rondoni-Acejar, Palma, Puy Puy y Yanama).
- **En minería, El Brocal** y el Banco de Crédito suscribieron un contrato de leaseback (retroarrendamiento financiero) por US\$ 180 millones para financiar parte del proyecto de ampliación de la planta en la unidad minera de Colquijirca, ubicada en el distrito de Tinyahuarco (Pasco). El proyecto ya demandó una inversión total de más de US\$ 400 millones y se espera que la planta alcance su capacidad máxima de producción a partir del segundo trimestre del 2014.
- **En minería, OHL**, a través de su división industrial, se adjudicó un proyecto de mantenimiento de una planta de la empresa minera El Brocal por US\$ 47,6 millones. El proyecto, de una duración de tres años prorrogables, se desarrollará en la Mina Colquijirca.
- **En minería, Milpo** invertirán en el 2014 cerca de US\$ 90 millones, en trabajos de exploración y en integración en sus actuales yacimientos (greenfield) en Pasco.
- **En minería, Atacocha** anunció que producirá hasta el 2022 en Pasco, cuando inicialmente se estimaba que la unidad minera estaría en producción hasta el 2019.
- **En hidrocarburos**, la petrolera australiana Woodside Petroleum señaló que entre el segundo y tercer trimestre de 2014 planea realizar trabajos de exploración en el lote 108, ubicado entre Junín y Pasco. En agosto de 2013 Pluspetrol, socia de Woodside y operadora del lote 108, recibió la aprobación para ejecutar exploraciones que demandan un desembolso de US\$ 36 millones.

El sector agropecuario se expandió en julio 14,1 por ciento, y entre enero y julio en 6,8 por ciento, explicado en ambos casos por el crecimiento de la parte agrícola (20,4 por ciento en el mes y 10,4 por ciento en el avance).

## Producción de principales productos agropecuarios 1/

(En toneladas)

Subsectores	Estructura Porcentual 2012 /2	Julio			Enero - Julio		
		2 013	2 014	Var.%	2 013	2 014	Var.%
<b>AGRÍCOLA</b>	<b>71,4</b>			<b>20,4</b>			<b>10,4</b>
<b>Orientada al mercado interno 2/</b>	<b>56,7</b>			<b>27,6</b>			<b>17,9</b>
Papa	14,1	2,6	9,0	244,3	72,4	92,9	28,3
Plátano	10,6	7,8	10,0	27,6	56,0	61,6	10,0
Yuca	6,5	5,2	5,1	-2,6	35,1	31,6	-9,8
Granadilla	6,7	2,6	2,4	-10,5	14,8	21,3	43,6
Rocoto	3,7	0,9	1,5	75,1	6,2	10,7	72,9
Maíz Choclo	1,1	0,1	0,3	333,3	10,6	7,3	-31,2
Zapallo	0,8	1,8	1,1	-40,2	5,5	7,1	28,9
Olluco	0,9	0,1	0,1	-33,1	6,1	6,1	-0,8
<b>Orientada al mercado externo y agroindustria 2/</b>	<b>14,7</b>			<b>2,6</b>			<b>-16,3</b>
Maíz A. Duro	1,2	0,8	0,4	-56,7	5,3	6,0	13,0
Café	11,5	1,2	1,1	-8,5	6,7	5,1	-22,9
Cacao	0,7	0,1	0,3	212,4	0,2	0,4	72,7
<b>PECUARIO</b>	<b>28,6</b>			<b>-3,7</b>			<b>-3,1</b>
Carne de vacuno 3/	8,6	0,4	0,3	-2,3	2,4	2,3	-3,5
Carne de ave 3/	0,8	0,1	0,1	-2,8	0,4	0,5	6,0
Carne de ovino 3/	5,5	0,2	0,2	-7,2	1,1	1,1	-4,3
Leche	7,0	2,1	2,0	-4,4	14,3	13,9	-2,8
<b>SECTOR AGROPECUARIO</b>	<b>100,0</b>			<b>14,1</b>			<b>6,8</b>

1/ Cifras preliminares

2/ A precios de 2007

3/ Peso neto

Fuente: Ministerio de Agricultura y Riego

Elaboración: BCRP, Sucursal Huancayo. Departamento de Estudios Económicos

- El **subsector agrícola** creció 20,4 por ciento en el mes, explicado por la mayor oferta con destino al mercado interno (27,6 por ciento), y externo y agroindustria (2,6 por ciento), destacando en el primer caso los incrementos en papa, plátano, rocoto, arveja grano verde, maíz choclo y arroz cáscara; mientras que en el segundo caso destacó el incremento en cacao (212,4 por ciento). Entre enero y julio, el sub sector creció 10,4 por ciento, determinado por la mayor producción para el mercado interno (17,9 por ciento), sobresaliendo los incrementos en papa, granadilla, plátano, rocoto, zapallo, arveja grano verde, haba grano verde y arroz cáscara; mientras que la oferta para el mercado externo y agroindustria declinó 16,3 ante la menor oferta de café (-22,9 por ciento).
- La **producción pecuaria** declinó en el mes (-3,7 por ciento), debido a la menor producción de leche, huevo y todas las carnes con excepción a la de alpaca y llama. Entre enero y julio, se redujo 3,1 por ciento, influenciado por la menor oferta de leche y todas las carnes con excepción a la de ave y alpaca. La mayor producción de leche y carnes de vacuno y porcino se concentra en la provincia de Oxapampa por ostentar un clima adecuado y disponibilidad de pastos, mientras que la oferta de lana y carnes de ovino y alpaca proviene de las provincias de Pasco y Daniel Alcides Carrión.

La producción minera se incrementó 12,3 por ciento interanual en julio y en 7,0 por ciento entre enero y julio, debido en ambos casos a la mayor oferta de cobre, oro y plata.

## Producción Minera 1/

(Var. % real respecto al mismo periodo del año anterior)

	Estructura Porcentual 2012 2/	Julio			Enero - Julio		
		2 013	2 014	Var. %	2 013	2 014	Var. %
Cobre (TMF)	10,4	2 723	5 303	94,8	18 399	35 643	93,7
Plomo (TMF)	8,1	7 947	7 437	-6,4	52 711	47 771	-9,4
Zinc (TMF)	53,6	25 403	23 281	-8,4	166 129	147 095	-11,5
Oro (Grs.f)	2,0	85 439	94 389	10,5	519 339	557 806	7,4
Plata (Kg.f)	25,8	79 568	93 740	17,8	533 862	555 278	4,0
<b>TOTAL 1/</b>				<b>12,3</b>			<b>7,0</b>

1/ Cifras preliminares.

2/ A precios de 2007.

Fuente: Ministerio de Energía y Minas.

Elaboración: BCRP, Sucursal Huancayo. Departamento de Estudios Económicos.

- La **producción minera** se expandió por noveno mes consecutivo, creciendo en el mes en 12,3 por ciento, sustentado en los aumentos de cobre (94,8 por ciento), oro (10,5 por ciento) y plata (17,8 por ciento). El crecimiento de cobre se explicó por la mayor producción en Sociedad Minera El Brocal (132,3 por ciento), seguido de Pan American Silver, Administradora Chungar, Milpo y Atacocha.

- Entre enero y julio creció 7,0 por ciento, influenciado por la mayor producción en todos los meses en lo que va del año, resaltando la mayor producción de cobre (93,7 por ciento), oro (7,4 por ciento) y plata (4,0 por ciento). El incremento en cobre se debió a los aumentos en las mineras El Brocal (133,3 por ciento), Pan American Silver (70,3 por ciento), Administradora Chungar (10,8 por ciento más) y Milpo (2,9 por ciento).

## Crecimiento de la producción minera 1/

(Var.% real respecto a similar mes del año anterior)

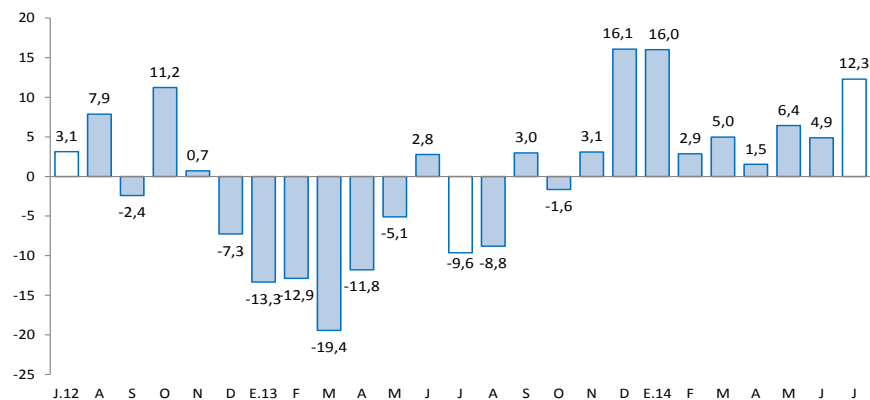

1/ A precios de 2007

Fuente: MINEM

Los despachos de cemento disminuyeron en el mes en 15,4 por ciento, y en el acumulado en 10,1 por ciento, influenciados por una menor inversión privada y principalmente del gasto público.

## Despachos de cemento

(Var.% con respecto a similar mes del año anterior)

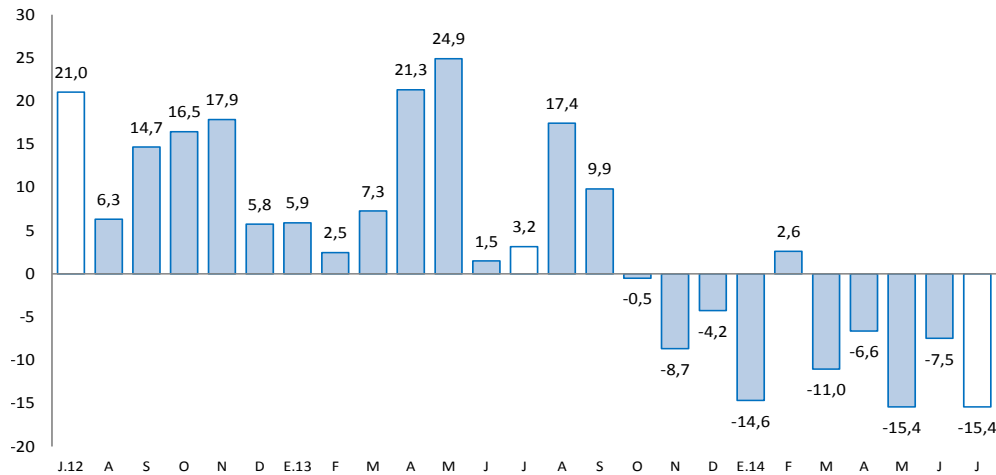

Fuente: UNACEM S.A.A

- Los **despachos de cemento**, por la empresa UNACEM (plantas Condorcocha y Atocongo con las marcas Cemento Andino y Sol, respectivamente) disminuyeron por quinto mes consecutivo, reduciéndose en el mes en 15,4 por ciento, explicado por una desaceleración de la inversión privada y principalmente a la contracción de la inversión pública, decreciendo esta última en 48,9 por ciento durante el mes.
- Entre enero y julio, los despachos de cemento se contrajeron en 10,1 por ciento, influenciado por las mayores caídas registradas en enero (-14,6 por ciento), marzo (-11,0 por ciento), mayo (-15,4 por ciento) y julio (-15,4 por ciento). El resultado se asoció principalmente a la menor inversión pública del Gobierno Regional (-37,1 por ciento) y las municipalidades (-36,1 por ciento), seguido de la baja inversión privada.
- En julio de 2012, Cementos Lima y Cemento Andino concretaron la fusión por absorción de la primera sobre la segunda, dando origen a la nueva compañía Unión Andina de Cementos S.A.A. (UNACEM) a partir de octubre de 2012.

El empleo formal en las empresas de más de 10 trabajadores, en la ciudad de Cerro de Pasco, creció 1,4 por ciento en julio, y se redujo en 4,4 por ciento en lo que va del año.

## Ciudad de Cerro de Pasco: Índice mensual de empleo en empresas privadas formales de 10 a más trabajadores 1/ (Octubre 2010 = 100)

Sectores	Julio			Enero - Julio		
	2013	2014	Var.%	2013	2014	Var.%
Extractiva 2/	71,8	74,7	4,1	77,4	71,2	-8,0
Industria manufacturera	-	-	-	-	-	-
Comercio	99,9	130,0	30,1	103,0	121,6	18,0
Transporte, almacenes y comunicaciones	73,1	64,8	-11,3	74,1	61,6	-16,9
Servicios 3/	98,6	95,2	-3,4	92,5	90,1	-2,6
<b>Total</b>	<b>81,2</b>	<b>82,4</b>	<b>1,4</b>	<b>81,9</b>	<b>78,3</b>	<b>-4,4</b>

Nota: La información corresponde al primer día de cada mes.

1/ Cifras preliminares.

2/ Conformada por las subramas agricultura, pesca y minería.

3/ Conformada por las subramas servicios prestados a empresas, restaurantes y hoteles, establecimientos financieros, enseñanza, servicios sociales y comunales; y electricidad, gas y agua.

Fuente: MTPE - Encuesta Nacional de Variación del Empleo (ENVME)

Elaboración: BCRP, Sucursal Huancayo. Departamento de Estudios Económicos.

- El **empleo** en la ciudad de Cerro de Pasco, en empresas privadas formales de 10 a más trabajadores, creció 1,4 por ciento en julio, luego de 20 meses de resultados adversos, asociado a los incrementos en las ramas extractivas (4,1 por ciento) y comercio (30,1 por ciento).
- Entre enero y julio, se contrajo 4,4 por ciento; relacionado a las actividades extractivas (-8,0 por ciento); transportes, almacenes y comunicaciones (-16,9 por ciento); y servicios (-2,6 por ciento).

## Ciudad de Cerro de Pasco: Crecimiento del empleo formal urbano (Var.% con respecto a similar mes del año anterior)

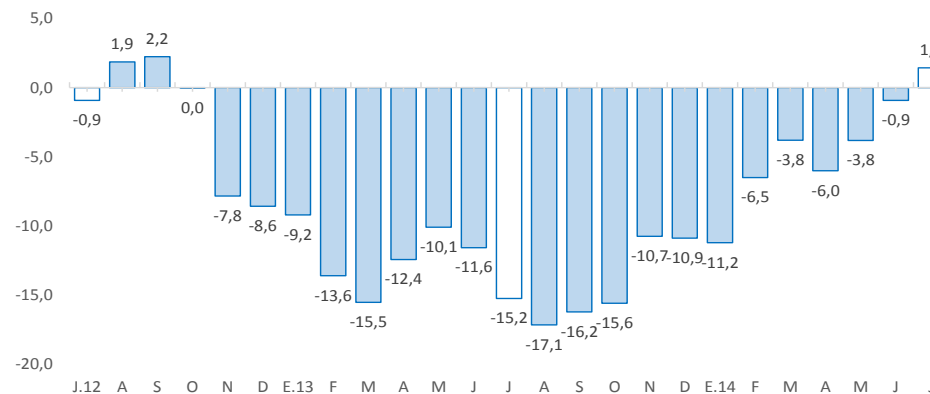

Fuente: MINTRA.



El crédito directo total al término del mes (S/. 488,4 millones) creció 21,2 por ciento, en términos nominales, con respecto a igual mes del año anterior. Los créditos de consumo e hipotecario se expandieron en 8,5 y 5,2 por ciento, respectivamente.

## Pasco: Crédito Directo

(Saldos a fin de periodo en millones de nuevos soles)

	Estructura % julio 2014	julio		Variación %
		2013	2014	
<b>Banco de la Nación 1/</b>	<b>6,5</b>	<b>29,5</b>	<b>31,7</b>	<b>7,5</b>
<b>Agrobanco 2/</b>	<b>11,3</b>	<b>12,1</b>	<b>55,1</b>	<b>355,2</b>
<b>Banca Múltiple</b>	<b>47,9</b>	<b>213,7</b>	<b>233,7</b>	<b>9,4</b>
<b>Instituciones No Bancarias</b>	<b>34,4</b>	<b>147,6</b>	<b>167,8</b>	<b>13,7</b>
Cajas Municipales	18,7	79,7	91,5	14,8
Edpymes	0,6	2,4	3,1	30,5
Financieras	15,0	65,5	73,2	11,7
<b>Total</b>	<b>100,0</b>	<b>402,9</b>	<b>488,4</b>	<b>21,2</b>
Corporativo, gran y mediana empresa	9,2	45,9	44,7	-2,6
Pequeña empresa	30,2	93,3	147,4	57,9
Microempresa	15,7	60,3	76,5	27,0
Consumo	38,6	173,9	188,6	8,5
Hipotecario	6,4	29,6	31,1	5,2
En moneda nacional	86,0	343,2	420,0	22,4
En moneda extranjera	14,0	59,7	68,3	14,5

1/ No considera los créditos a las demás empresas del sector.

2/ Sólo considera los créditos de consumo e hipotecario.

Fuente: Superintendencia de Banca, Seguros y AFP

Elaboración: BCRP, Sucursal Huancayo. Departamento de Estudios Económicos.

- La **morosidad** al término de junio (última información disponible) fue de 3,2 por ciento, mayor en 0,3 puntos porcentuales respecto al mismo mes de 2013. El mayor ratio se observó en la Banca Múltiple (4,2 por ciento), seguido de las Cajas Municipales (3,5 por ciento).

## Pasco: Crecimiento del crédito directo

(Var.% nominal con respecto a similar mes del año anterior)

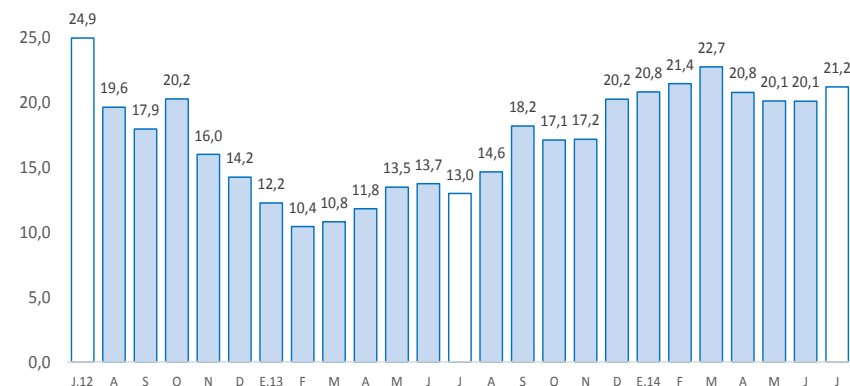

Fuente: SBS.

## Pasco: Tasa de morosidad 1/

(Porcentaje)

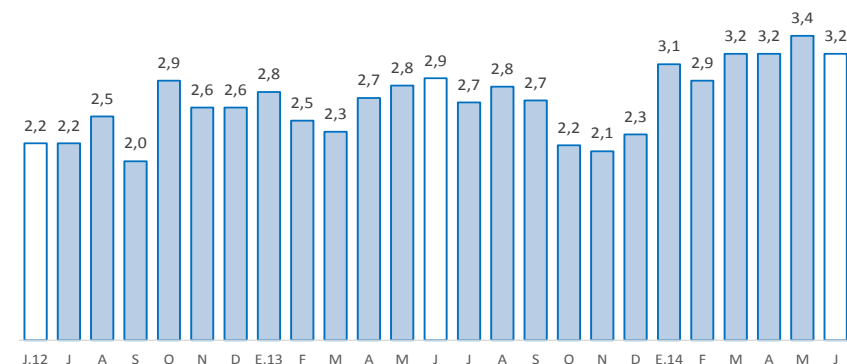

1/ Morosidad = (créditos vencidos + créditos en cobranza judicial) / colocaciones brutas.

Fuente: SBS

Los depósitos en Pasco (S/. 452,5 millones) aumentaron 5,8 por ciento, debido a las mayores captaciones en los depósitos en ahorro (11,4 por ciento) y a plazos (8,3 por ciento). Por tipo de moneda, se registraron crecimientos tanto para los depósitos en moneda nacional (2,9 por ciento) como en moneda extranjera (32,5 por ciento).

### Pasco: Depósitos

(Saldos a fin de periodo en millones de nuevos soles)

	Estructura % julio 2014	julio		Variación %
		2013	2014	
<b>Banco de la Nación</b>	<b>36,4</b>	<b>176,1</b>	<b>164,8</b>	<b>-6,4</b>
<b>Banca Múltiple</b>	<b>49,6</b>	<b>192,1</b>	<b>224,5</b>	<b>16,9</b>
<b>Instituciones No Bancarias</b>	<b>14,0</b>	<b>59,5</b>	<b>63,2</b>	<b>6,1</b>
Cajas Municipales	11,8	51,5	53,6	4,1
Financieras	2,1	8,0	9,6	19,0
<b>Total</b>	<b>100,0</b>	<b>427,7</b>	<b>452,5</b>	<b>5,8</b>
Vista	37,0	168,9	167,3	-0,9
Ahorro	38,9	158,1	176,1	11,4
A plazos	24,1	100,7	109,1	8,3
En moneda nacional	87,8	386,2	397,4	2,9
En moneda extranjera	12,2	41,6	55,1	32,5

Fuente: Superintendencia de Banca, Seguros y AFP.

Elaboración: BCRP, Sucursal Huancayo. Departamento de Estudios Económicos.

### Pasco: Crecimiento de los depósitos

(Var.% nominal con respecto a similar mes del año anterior)

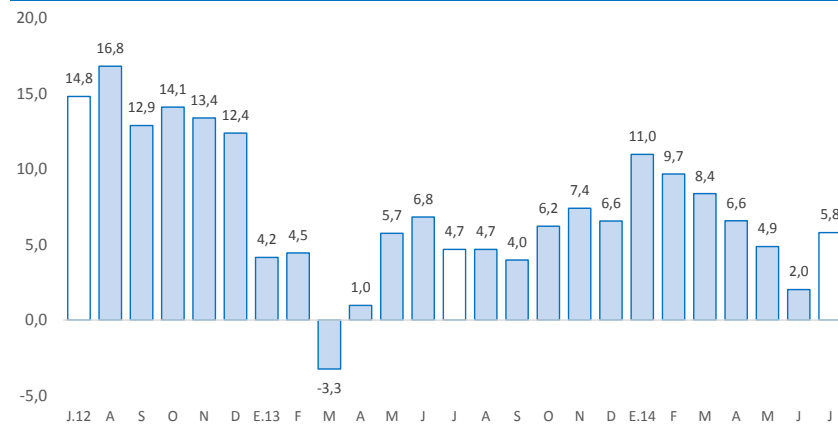

Fuente: SBS.

La inversión pública, correspondiente a los tres niveles de gobierno sumó S/. 27,0 millones, menor en 48,9 por ciento ante los inferiores montos ejecutados en el Gobierno Regional y las municipalidades . En el avance declinó 33,2 por ciento.

## Inversión pública 1/ 2/ (En millones de nuevos soles)

	Julio			Enero - Julio		
	2 013	2 014	Var.% real	2 013	2 014	Var.% real
Gobierno Nacional	1,4	4,0	184,9	13,6	17,7	26,0
Gobierno Regional	21,3	4,0	-81,6	122,8	79,8	-37,1
Gobiernos locales	28,4	18,9	-35,6	113,7	75,1	-36,1
<b>Total</b>	<b>51,1</b>	<b>27,0</b>	<b>-48,9</b>	<b>250,0</b>	<b>172,6</b>	<b>-33,2</b>

1/ Información actualizada al 31 de julio de 2014.

2/ Comprende la adquisición de activos no financieros

Fuente: Ministerio de Economía y Finanzas

Elaboración: BCRP, Sucursal Huancayo. Departamento de Estudios Económicos

## Crecimiento de la inversión pública (Var.% real acumulado 12 meses)

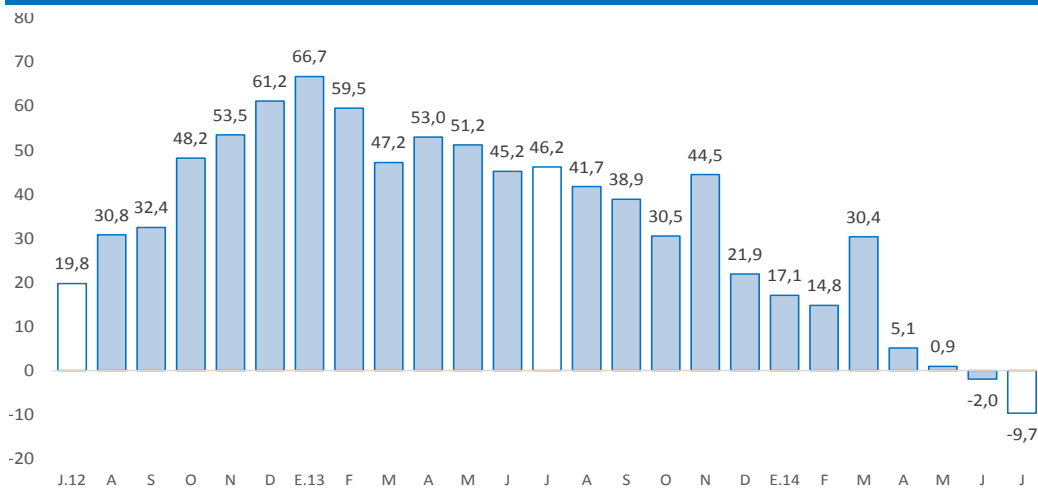

Fuente: Ministerio de Economía y Finanzas

- La **inversión pública** en Pasco, correspondiente a los tres niveles de gobierno sumó S/. 27,0 millones, menor en 24,1 millones (-48,9 por ciento) ante los inferiores montos ejecutados en el Gobierno Regional y las municipalidades. Entre enero y julio, la inversión pública acumuló una ejecución de S/. 172,6 millones, inferior en S/. 77,4 millones (-33,2 por ciento).
- Entre los **principales proyectos** que se ejecutaron entre enero y julio, destacó en el Gobierno Central la “Ampliación y mejoramiento del servicio de internamiento penitenciario en la jurisdicción de la oficina regional” con un gasto devengado de S/. 2,7 millones; y la “Construcción e implementación de laboratorios para investigación en camélidos sudamericanos en el centro experimental Alpaicayan de la UNDAC - Pasco” con un gastó de S/. 2,3 millones.
- En el Gobierno Regional, sobresalió el “Mejoramiento de la carretera Yanahuanca - Cerro de Pasco” con un gasto de S/. 5,7 millones; “Mejoramiento de la carretera tramo Rio Blanco - Lancari y construcción de la carretera tramo Lancari - Jatunchacua, distritos de Huayllay, Vicco, Tinyahuarco y Simón Bolívar, provincia de Pasco” con un gasto acumulado de S/. 3,8 millones; y “Mejoramiento y ampliación del servicio de energía eléctrica convencional en el distrito de Huachon” con S/. 3,5 millones en el avance.
- Por su parte, en los gobiernos locales destacó la “Ampliación y mejoramiento del estadio municipal de Yanahuanca, provincia de Daniel Alcides Carrión - Pasco” con un gasto devengado de S/. 4,0 millones, y la “Construcción de pistas veredas y acondicionamiento de áreas verdes en parque 5 manantiales y en el parque Teófilo Morales Janampa, localidad de Huaracaca, distrito de Fundición Tinyahuarco, provincia de Pasco” con un a gasto de S/. 2,9 millones.