



Pasco: Síntesis de Actividad Económica - Marzo 2014 -

Departamento de Estudios Económicos
Sucursal Huancayo

Miércoles, 28 de mayo de 2014

El Banco Central de Reserva del Perú (BCRP) ha considerado presentar un conjunto de indicadores sectoriales de actividad económica con la finalidad de poder realizar el seguimiento del desempeño de la economía departamental. Para el sector real, se ha utilizado el Valor Bruto de Producción a precios del año 2007 para los sectores disponibles. Cabe señalar que a partir de enero 2014, el Instituto Nacional de Estadística (INEI) ha realizado el cambio de año base (de 1994 a 2007) para la construcción del Producto Bruto Interno (PBI) nacional, estando en elaboración la desagregación departamental. En la medida que se publique referida información, el BCRP volvería a elaborar para cada departamento un indicador agregado de actividad económica.

Durante marzo las actividades minera y agropecuaria crecieron en 5,0 y 6,6 por ciento respectivamente. Entre enero y marzo, la minería aumentó 7,8 por ciento y el sector agropecuario lo hizo en 5,4 por ciento.

Actividad Primaria

- El **sector agropecuario** aumentó 6,6 por ciento interanual en marzo, luego de registrar una caída de 3,7 por ciento en el mes anterior, acumulando una expansión de 5,4 por ciento interanual en el periodo enero – marzo de 2014. El resultado del mes se asoció a la mayor producción del sub sector agrícola.
- La **actividad minera** se incrementó 5,0 por ciento interanual en marzo, con lo que acumuló cinco meses consecutivos de resultados favorables, asociado en el mes a la mayor producción de cobre, principalmente por Minera El Brocal (287,3 por ciento). En el acumulado, creció 7,8 por ciento, explicado por la mayor producción de cobre y oro.

Crecimiento de la producción agropecuaria 1/ (Var.% real respecto a similar mes del año anterior)

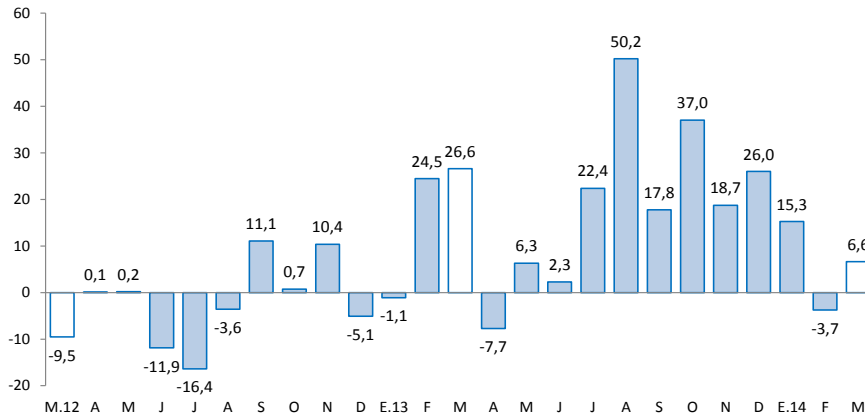

1/ A precios de 2007

Fuente: Ministerio de Agricultura y Riego

Crecimiento de la producción minera 1/ (Var.% real respecto a similar mes del año anterior)

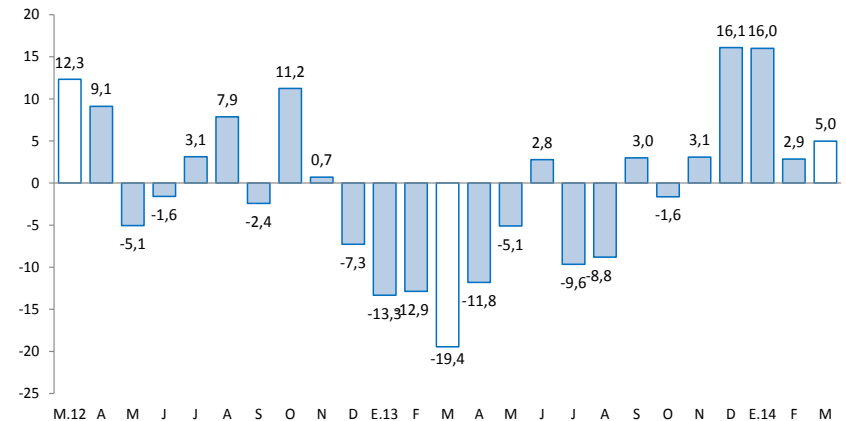

1/ A precios de 2007

Fuente: MINEM

En marzo, destacó el incremento del crédito directo total (22,7 por ciento); crédito de consumo (9,4 por ciento) y de la inversión pública (185,6 por ciento). Contrariamente, en el mes disminuyeron los despachos de cemento (-0,4 por ciento) por una menor demanda del sector privado, los arribos a los establecimientos de hospedaje (-20,4 por ciento); y el empleo formal urbano (-3,8 por ciento).

- Los **despachos de cemento** volvieron a decrecer, luego de aumentar 2,6 por ciento en febrero, habiendo registrado entre octubre 2013 y enero 2014 reducciones entre 0,5 y 15 por ciento. El resultado del mes se relacionó a una desaceleración de la inversión privada, aunque la inversión pública del mes creció 185,6 por ciento de variación real. Entre enero y marzo, acumuló una contracción de 4,3 por ciento, explicado por las reducciones de enero y marzo, principalmente por una menor demanda en el que influyó la presencia de lluvias.
- Los **arribos a los establecimientos de hospedaje** disminuyeron en marzo 20,4 por ciento interanual, y acumularon una contracción de 11,6 por ciento entre enero y marzo. El resultado del mes se debió a un efecto base, toda vez que las celebraciones por Semana Santa durante el 2013 se realizaron en marzo y en el 2014 serán en abril.
- El **empleo formal** en las empresas de más de 10 trabajadores en la ciudad de Cerro de Pasco se contrajo 3,8 por ciento en marzo, debido a la menor contratación de personal de las actividades extractivas; y de transportes, almacenes y comunicaciones. Entre enero y marzo cayó 7,3 por ciento.
- El **crédito directo total** en la región (S/. 461,6 millones) creció 22,7 por ciento en términos nominales con relación a marzo 2013 y los créditos de consumo aumentaron en 9,4 por ciento. Contrariamente, los créditos hipotecarios registraron una contracción de 0,8 por ciento.
- Por su parte, la **inversión pública** del mes (S/. 125,8 millones) creció 185,6 por ciento interanual, en términos reales, debido a una recuperación en los gobiernos Central y Regional; mientras que entre enero y marzo alcanzó S/. 163,4 millones, representando un incremento de 87,7 por ciento interanual. Entre enero y marzo, los tres principales proyectos con mayor monto ejecutado (devengado) fueron: “Mejoramiento y ampliación de los servicios de saneamiento y fortalecimiento institucional integral de la empresa EMAPA Pasco” (S/. 82,7 millones en el avance), “Mejoramiento y ampliación de la capacidad resolutoria de los servicios de salud del hospital regional Daniel A. Carrión, Yanacancha” (S/. 5,8 millones), y “Ampliación del sistema eléctrico rural de las localidades entre Haswald y Bella Esperanza-Chatarra-Palcazu y Ciudad Constitución, Oxapampa” (S/. 3,0 millones en el acumulado).

Otros indicadores de actividad económica (Variación % respecto a similar mes del año anterior)

	Oct.13	Nov.13	Dic.13	Ene.14	Feb.14	Mar.14
Despachos de cemento 1/	↓ -0,5	↓ -8,7	↓ -4,2	↓ -14,6	↑ 2,6	↓ -0,4
Arribos a los establecimientos de hospedaje	↓ -11,6	↓ -19,3	↓ -8,1	↓ -9,3	↓ -2,8	↓ -20,4
Empleo formal urbano 2/	↓ -15,6	↓ -10,7	↓ -10,9	↓ -11,2	↓ -6,5	↓ -3,8
Crédito total 3/	↑ 17,1	↑ 17,2	↑ 20,2	↑ 20,8	↑ 21,4	↑ 22,7
Crédito de consumo 3/	↑ 5,7	↑ 5,7	↑ 6,9	↑ 8,1	↑ 9,2	↑ 9,4
Crédito hipotecario 3/	↑ 19,8	↑ 18,1	↑ 19,2	↑ 14,1	↑ 9,1	↓ -0,8
Inversión pública 1/	↓ -11,3	↑ 144,6	↓ -15,9	↓ -6,6	↓ -17,8	↑ 185,6

1/ En términos reales.

2/ En empresas de 10 a más trabajadores situadas en la ciudad de Cerro de Pasco

3/ En términos nominales.

Fuentes: BCRP - Sucursal Huancayo, UNACEM, MINCETUR, MTPE, SBS y MEF.

Durante el 2013 la inversión minera en Pasco alcanzó US\$ 572,2 millones, el octavo a nivel nacional, superior en 50,0 por ciento respecto de 2012 e influenciado por las mayores inversiones por las mineras Administradora Cerro SAC, El Brocal y Administradora Chungar, con incrementos de 260,5 por ciento, 87,2 por ciento, y 8,3 por ciento respectivamente.

- Durante el 2013, la inversión minera en Pasco alcanzó US\$ 572,2 millones, superior en 50,0 por ciento respecto de 2012, influenciado por los incrementos registrados en las mineras Administradora Cerro SAC, cuyo gasto aumentó de US\$ 54,7 millones en el 2012 a US\$ 197,1 millones en el 2013 (260,5 por ciento de incremento); Sociedad Minera El Brocal, que pasó de US\$ 91,0 millones a US\$ 170,4 millones (87,2 por ciento); y Administradora Chungar, al expandirse de US\$ 84,7 millones a US\$ 91,7 millones (8,3 por ciento). Así mismo, según el Boletín Estadístico de Minería del Ministerio de Energía y Minas, las transferencias por Canon Minero en Pasco pasaron de S/. 197,0 millones en el 2012 a S/. 90,1 millones en el 2013, lo que representó una reducción de 54,2 por ciento. No obstante, las transferencias por Regalías Mineras en Pasco aumentó de S/. 24,8 millones en el 2012 a S/. 32,7 millones en el 2013 (31,8 por ciento de aumento).
- **En minería, Volcan Compañía Minera** invertirá, a partir de 2014, hasta US\$ 317 millones al año, de los cuales, entre US\$ 237 millones y US\$ 250 millones se enfocarán en sus unidades mineras. Los recursos se desplegarán en las operaciones de las unidades Yauli, Chúngrar, Cerro-Vinchos, Óxidos, Alpamarca y también a nivel corporativo. Se destacan así cinco proyectos polimetálicos en etapa avanzada (Río Pallanga, Alpamarca Deep, Islay, Zoraida y Oyama), además de seis prospectos con énfasis en cobre (Carhuacayán, Pampa Dos, Rondoni-Acejar, Palma, Puy Puy y Yanama).
- **En minería, EL Brocal** y el Banco de Crédito suscribieron un contrato de leaseback (retroarrendamiento financiero) por US\$ 180 millones para financiar parte del proyecto de ampliación de la planta en la unidad minera de Colquijirca, ubicada en el distrito de Tinyahuarco (Pasco). El proyecto ya demandó una inversión total de más de US\$ 400 millones y se espera que la planta alcance su capacidad máxima de producción a partir del segundo trimestre del 2014.
- **En minería, OHL**, a través de su división industrial, se adjudicó un proyecto de mantenimiento de una planta de la empresa minera El Brocal por US\$ 47,6 millones. El proyecto, de una duración de tres años prorrogables, se desarrollará en la Mina Colquijirca.
- **En minería, Milpo** invertirán en el 2014 cerca de US\$ 90 millones, en trabajos de exploración y en integración en sus actuales yacimientos (greenfield) en Pasco.
- **En minería, Atacocha** anunció que producirá hasta el 2022 en Pasco, cuando inicialmente se estimaba que la unidad minera estaría en producción hasta el 2019.
- **En hidrocarburos**, la petrolera australiana Woodside Petroleum señaló que entre el segundo y tercer trimestre de 2014 planea realizar trabajos de exploración en el lote 108, ubicado entre Junín y Pasco. En agosto de 2013 Pluspetrol, socia de Woodside y operadora del lote 108, recibió la aprobación para ejecutar exploraciones que demandan un desembolso de US\$ 36 millones.

El sector agropecuario se expandió en marzo 6,6 por ciento, sostenido en el crecimiento del sub sector agrícola (10,9 por ciento). En lo que va del año, acumuló un avance de 5,4 por ciento, asociado nuevamente a la parte agrícola.

Producción de principales productos agropecuarios 1/

(En toneladas)

Subsectores	Estructura Porcentual 2012 /2	Marzo			Enero - Marzo				
		2 013	2 014	Var.%	Contribución al crecimiento 3/	2 013	2 014	Var.%	Contribución al crecimiento 3/
AGRÍCOLA	71,4			10,9	7,6			10,5	6,9
Orientada al mercado interno 2/	56,7			10,2	6,9			9,6	5,9
Papa	14,1	13,0	13,9	6,9	1,4	30,7	28,7	-6,5	-1,1
Plátano	10,6	8,1	7,8	-4,0	-0,4	24,3	23,1	-4,9	-0,5
Yuca	6,5	2,9	4,3	47,0	1,6	8,1	12,9	59,2	2,0
Granadilla	6,7	2,2	3,4	57,0	5,8	6,5	9,6	46,6	5,1
Rocoto	3,7	0,8	1,7	105,6	3,3	2,5	4,5	76,8	2,7
Arroz Cáscara	0,8	0,4	0,4	23,5	0,2	2,0	2,2	11,0	0,2
Zapallo	0,8	1,0	1,2	13,3	0,2	2,1	2,1	1,9	0,0
Maíz Choclo	1,1	3,6	1,7	-53,1	-3,7	5,0	1,8	-64,0	-2,2
Orientada al mercado externo y agroindustria 2/	14,7			25,4	0,7			25,6	1,0
Maíz A. Duro	1,2	0,6	0,8	29,3	0,4	3,6	4,4	22,8	0,7
Café	11,5	0,1	0,1	11,0	0,2	0,1	0,1	11,0	0,1
Cacao	0,7	0,0	0,0	-	-	0,0	0,0	226,7	0,2
PECUARIO	28,6			-3,1	-0,9			-4,2	-1,5
Carne de vacuno 4/	8,6	0,3	0,3	2,3	0,2	1,0	0,9	-6,3	-0,5
Carne de ave 4/	0,8	0,0	0,1	31,2	0,2	0,1	0,1	16,3	0,1
Carne de ovino 4/	5,5	0,2	0,2	-1,3	-0,1	0,5	0,4	-5,9	-0,3
Leche	7,0	2,1	2,0	-4,9	-0,3	6,0	5,7	-6,5	-0,4
SECTOR AGROPECUARIO	100,0			6,6	6,6			5,4	5,4

1/ Cifras preliminares

2/ A precios de 2007

3/ En puntos porcentuales

4/ Peso neto

Fuente: Ministerio de Agricultura y Riego

Elaboración: BCRP, Sucursal Huancayo. Departamento de Estudios Económicos

- El **subsector agrícola** creció 10,9 por ciento en el mes, debido a la mayor oferta con destino al mercado interno (10,2 por ciento) y externo y/o agroindustria (25,4 por ciento), destacando en el primer caso los incrementos en yuca, granadilla, papa, rocoto, zapallo, caigua y arroz cáscara; mientras que en el segundo destacó maíz amarillo duro y café. Entre enero y marzo creció 10,5 por ciento, determinado por la mayor producción para el mercado interno (9,6 por ciento) y externo y/o agroindustria (25,6 por ciento), destacando en el primer caso los incrementos en yuca, granadilla, rocoto, arroz cáscara, caigua, frijol grano seco, zapallo y palta; y en el segundo, por maíz amarillo duro, cacao y café.
- La **producción pecuaria** disminuyó 3,1 por ciento en marzo, debido a la contracción en la producción de leche, lana y todas las carnes, con excepción a la de ave y vacuno. Entre enero y marzo, decreció en 4,2 por ciento, influenciado por la menor oferta de leche y todas las carnes, con excepción a la de ave. La mayor producción de leche y carnes de vacuno y porcino se concentra en la provincia de Oxapampa por ostentar un clima adecuado y disponibilidad de pastos, mientras que la oferta de lana y carnes de ovino y alpaca proviene de las provincias de Pasco y Daniel Alcides Carrión.

La producción minera se incrementó 5,0 por ciento interanual en marzo y 7,8 por ciento entre enero y marzo, debido en el primer caso a cobre, y en el segundo a cobre y oro.

Producción Minera 1/

(Var. % real respecto al mismo periodo del año anterior)

	Estructura Porcentual 2012 2/	Marzo				Enero - Marzo			
		2 013	2 014	Var. %	Contribución 3/	2 013	2 014	Var. %	Contribución 3/
Cobre (TMF)	10,4	1 798	4 599	155,8	14,6	7 563	15 246	101,6	13,5
Plomo (TMF)	8,1	6 879	6 762	-1,7	-0,2	20 986	19 537	-6,9	-0,8
Zinc (TMF)	53,6	23 341	20 313	-13,0	-6,2	64 574	61 301	-5,1	-2,3
Oro (Grs.f)	2,0	66 506	66 204	-0,5	0,0	228 571	230 363	0,8	0,0
Plata (Kg.f)	25,8	79 998	71 270	-10,9	-3,2	228 404	207 326	-9,2	-2,6
TOTAL 1/				5,0	5,0			7,8	7,8

1/ Cifras preliminares.

2/ A precios de 2007.

3/ En base a la estructura de similar periodo de 2013.

Fuente: Ministerio de Energía y Minas.

Elaboración: BCRP, Sucursal Huancayo. Departamento de Estudios Económicos.

- La **producción minera** se expandió por quinto mes consecutivo, creciendo en el mes en 5,0 por ciento, sustentado únicamente en la mayor producción de cobre (155,8 por ciento), que se explicó por los resultados en la empresa minera El Brocal (287,3 por ciento de incremento), al que se sumó los aumentos en Administradora Chungar y Pan American Silver.

- Entre enero y marzo creció en 7,8 por ciento, influenciado por la mayor producción de enero (16,0 por ciento), ante la mayor obtención de concentrados de cobre (101,6 por ciento) y oro (0,8 por ciento) por las mineras Administradora Chungar, Pan American Silver y El Brocal en el primer caso, y por El Brocal, Pan American Silver, Minera Milpo y Aurífera Aurex para el caso del oro.

Crecimiento de la producción minera 1/

(Var.% real respecto a similar mes del año anterior)

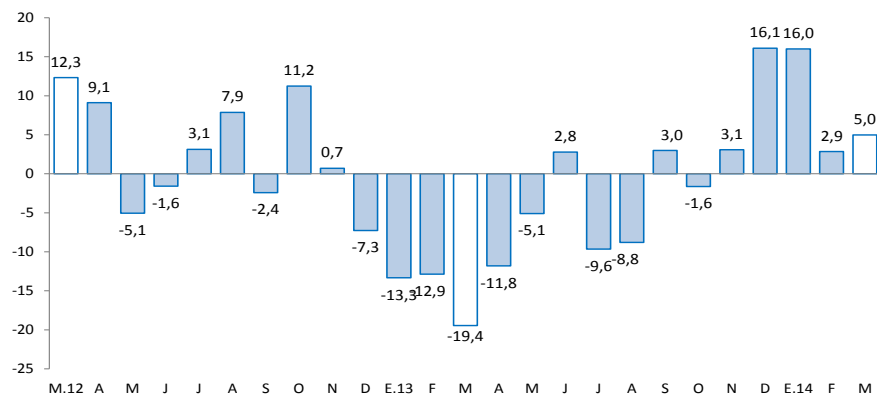

1/ A precios de 2007

Fuente: MINEM

Los despachos de cemento disminuyeron en el mes en 0,4 por ciento, y en el acumulado en 4,3 por ciento, influenciado por una menor inversión privada, toda vez que la inversión pública aumento en el mes y en el acumulado.

Despachos de cemento

(Var.% con respecto a similar mes del año anterior)

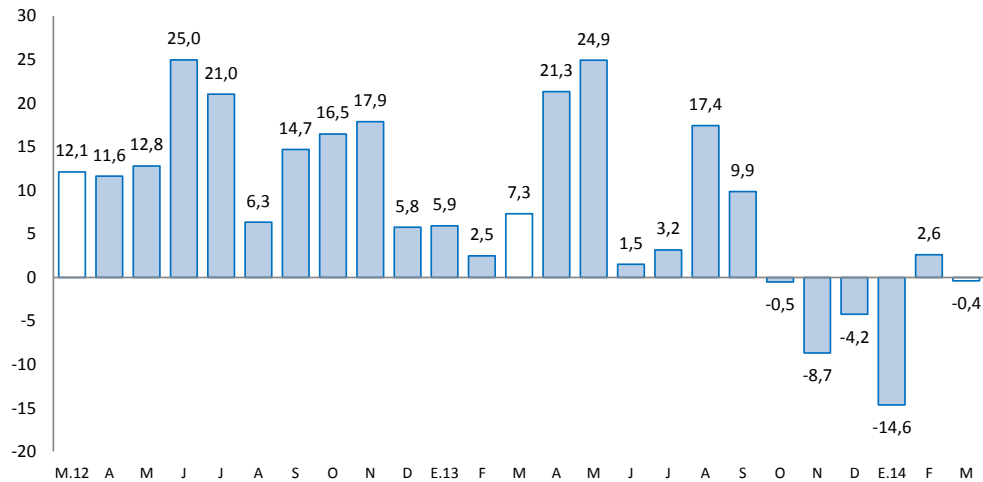

Fuente: UNACEM S.A.A

- Los **despachos de cemento**, por la empresa UNACEM (plantas Condorcocha y Atocongo con las marcas Cemento Andino y Sol, respectivamente) disminuyeron en el mes 0,4 por ciento, luego de aumentar 2,6 por ciento en febrero pasado, habiendo registrado entre octubre 2013 y enero 2014 reducciones entre 0,5 y 15 por ciento.
- Entre enero y marzo, los despachos de cemento se contrajeron en 4,3 por ciento, influenciado por la caída de enero (-14,6 por ciento), explicado por una menor demanda privada, toda vez que la inversión pública acumulada aumentó 87,7 por ciento.
- En julio de 2012, Cementos Lima y Cemento Andino concretaron la fusión por absorción de la primera sobre la segunda, dando origen a la nueva compañía Unión Andina de Cementos S.A.A. (UNACEM) a partir de octubre de 2012.

El empleo formal en las empresas de más de 10 trabajadores en la ciudad de Cerro de Pasco se contrajo 3,8 por ciento en marzo y en 7,3 por ciento en lo que va del año.

Ciudad de Cerro de Pasco: Índice mensual de empleo en empresas privadas formales de 10 a más trabajadores 1/ (Octubre 2010 = 100)

Sectores	Marzo			Enero - Marzo		
	2013	2014	Var.%	2013	2014	Var.%
Extractiva 2/	77,6	68,8	-11,4	79,2	68,2	-13,9
Industria manufacturera			-			-
Comercio	103,5	122,8	18,6	105,5	120,4	14,1
Transporte, almacenes y comunicaciones	74,4	59,7	-19,7	75,0	60,2	-19,8
Servicios 3/	86,5	89,8	3,8	88,1	86,9	-1,4
Total	79,6	76,6	-3,8	81,2	75,3	-7,3

Nota: La información corresponde al primer día de cada mes.

1/ Cifras preliminares.

2/ Conformada por las subramas agricultura, pesca y minería.

3/ Conformada por las subramas servicios prestados a empresas, restaurantes y hoteles, establecimientos financieros, enseñanza, servicios sociales y comunales; y electricidad, gas y agua.

Fuente: MTPE - Encuesta Nacional de Variación del Empleo (ENVME)

Elaboración: BCRP, Sucursal Huancayo. Departamento de Estudios Económicos.

- El **empleo** en la ciudad de Cerro de Pasco, en empresas privadas formales de 10 a más trabajadores, disminuyó 3,8 por ciento en marzo, asociado a las caídas en las actividades extractivas (-11,4 por ciento); y transportes, almacenes y comunicaciones (-19,7 por ciento).
- Entre enero y marzo, se contrajo 7,3 por ciento; relacionado a las actividades extractivas; transportes, almacenes y comunicaciones; y servicios.

Ciudad de Cerro de Pasco: Crecimiento del empleo formal urbano (Var.% con respecto a similar mes del año anterior)

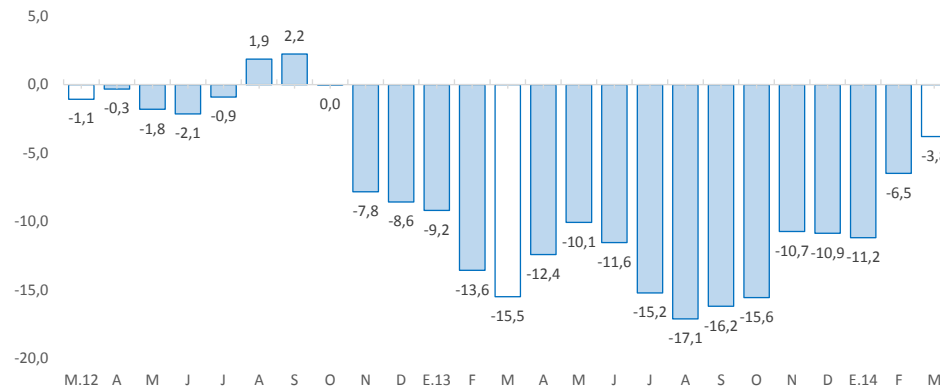

Fuente: MINTRA.

El crédito directo total al término del mes (S/. 461,6 millones) creció 22,7 por ciento, en términos nominales, con respecto a igual mes del año anterior. Los créditos de consumo aumentaron en 9,4 por ciento y los hipotecarios decrecieron en 0,8 por ciento.

Crédito Directo del Sistema Financiero

(Saldos a fin de periodo en miles de nuevos soles)

	Estructura % Marzo 2014	Marzo		Variación %	Contribución 3/
		2 013	2 014		
Banco de la Nación 1/	6,7	28 699	30 874	7,6	0,6
Agrobanco 2/	9,9	504	45 871	9 001,7	12,1
Banca Múltiple	47,3	215 665	218 431	1,3	0,7
Instituciones No Bancarias	36,0	131 219	166 389	26,8	9,4
Financieras	15,1	58 089	69 619	19,8	3,1
Cajas Municipales	20,3	71 270	93 783	31,6	6,0
Edpymes	0,6	1 860	2 988	60,7	0,3
Total	100,0	376 087	461 565	22,7	22,7
Corporativo, gran y mediana empresa	8,1	62 129	37 314	-39,9	-6,6
Pequeña empresa	28,7	71 660	132 608	85,1	16,2
Microempresa	17,0	44 756	78 516	75,4	9,0
Consumo	39,7	167 632	183 454	9,4	4,2
Hipotecario	6,4	29 910	29 674	-0,8	-0,1
En moneda nacional	85,8	313 804	396 081	26,2	21,9
En moneda extranjera	14,2	62 282	65 485	5,1	0,9

1/ No considera los créditos a las demás empresas del sistema financiero.

2/ Sólo considera los créditos de consumo e hipotecario.

3/ En base a la estructura porcentual de similar mes de 2013.

Fuente: Superintendencia de Banca, Seguros y AFP.

Elaboración: BCRP, Sucursal Huancayo. Departamento de Estudios Económicos.

- La **morosidad** en marzo, preliminarmente, alcanzó 2,9 por ciento, mayor en 0,6 puntos porcentuales respecto al mismo mes de 2013. El mayor ratio se observó en la banca múltiple (4,0 por ciento), seguido de las cajas municipales (3,1 por ciento).

Crecimiento del crédito directo del sistema financiero

(Var. % nominal con respecto a similar mes del año anterior)

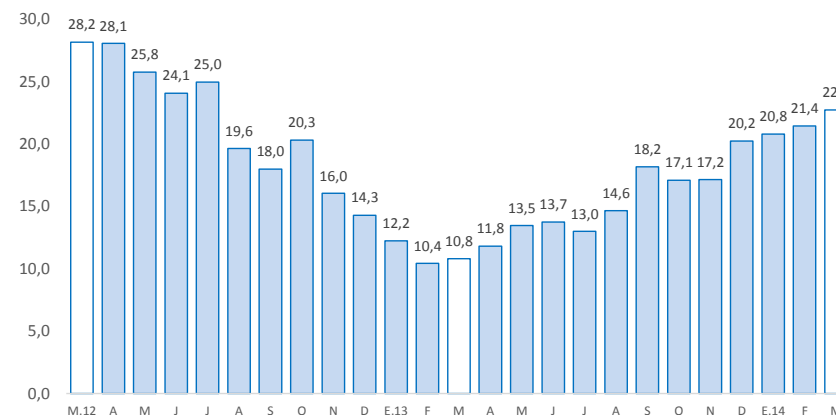

Fuente: SBS.

Tasa de morosidad 1/

(Porcentaje)

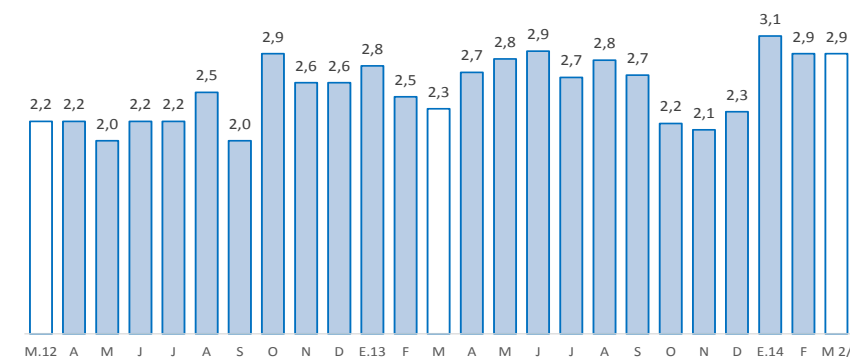

1/ Morosidad = (créditos vencidos + créditos en cobranza judicial) / colocaciones brutas.

2/ Preliminar

Los depósitos en el sistema financiero (S/. 468,5 millones) aumentaron 8,4 por ciento, debido a las mayores captaciones en depósitos a plazo (21,0 por ciento), en ahorro (11,5 por ciento) y a la vista (0,1 por ciento). Por tipo de moneda, se registró crecimientos tanto para los depósitos en moneda nacional (5,7 por ciento) como en moneda extranjera (28,9 por ciento).

Depósitos en el Sistema Financiero

(Saldos a fin de periodo en miles de nuevos soles)

	Estructura % Marzo 2014	Marzo		Variación %	Contribución 1/
		2 013	2 014		
Banco de la Nación	37,4	184 332	174 990	-5,1	-2,2
Banca Múltiple	49,4	194 850	231 270	18,7	8,4
Instituciones No Bancarias	13,3	53 113	62 216	17,1	2,1
Cajas Municipales	11,6	46 039	54 440	18,2	1,9
Financieras	1,7	7 075	7 776	9,9	0,2
Total	100,0	432 295	468 476	8,4	8,4
Vista	41,0	191 755	191 963	0,1	0,0
Ahorro	36,6	153 843	171 581	11,5	4,1
A plazos	22,4	86 696	104 932	21,0	4,2
En moneda nacional	86,4	382 709	404 557	5,7	5,1
En moneda extranjera	13,6	49 586	63 920	28,9	3,3

1/ En puntos porcentuales

Fuente: Superintendencia de Banca, Seguros y AFP

Elaboración: BCRP, Sucursal Huancayo. Departamento de Estudios Económicos

Crecimiento de los depósitos en el sistema financiero

(Var.% nominal con respecto a similar mes del año anterior)

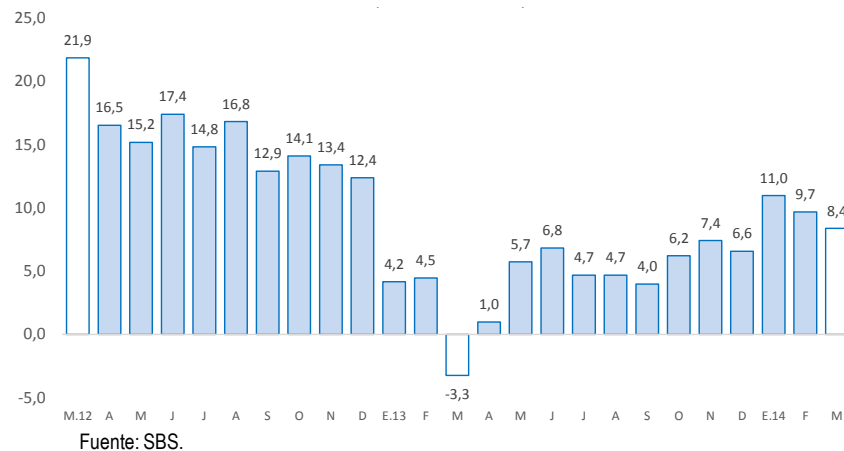

La inversión pública creció en el mes en 185,6 por ciento y en el acumulado lo hizo en 87,7 por ciento, debido en ambos casos a los mayores montos devengados por los gobiernos Central y Regional.

Inversión pública 1/ 2/ (En miles de nuevos soles)

	Marzo			Enero - Marzo		
	2 013	2 014	Var.% real	2 013	2 014	Var.% real
Gobierno Nacional	764	5 541	601,6	2 645	7 974	191,5
Gobierno Regional	22 532	105 236	351,8	43 464	133 947	198,0
Gobiernos locales	19 312	15 031	-24,7	38 068	21 454	-45,5
Total	42 607	125 809	185,6	84 177	163 375	87,7

1/ Información actualizada al 30 de abril de 2014.

2/ Comprende la adquisición de activos no financieros

Fuente: Ministerio de Economía y Finanzas

Elaboración: BCRP, Sucursal Huancayo. Departamento de Estudios Económicos

Crecimiento de la inversión pública (Var.% real acumulado 12 meses)

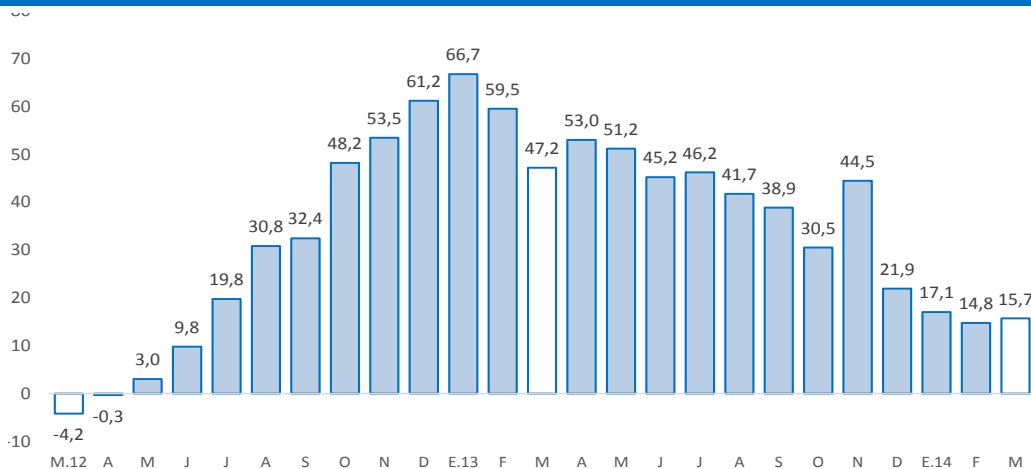

Fuente: Ministerio de Economía y Finanzas

- La **inversión pública** en Pasco, correspondiente a los tres niveles de gobierno, totalizó en marzo S/. 125,8 millones, superior en S/. 83,2 millones (185,6 por ciento en términos reales). Entre enero y marzo acumuló una ejecución de S/. 163,4 millones, influenciado por el resultado de marzo, acumulando un incremento de S/. 79,2 millones (87,7 por ciento), por mayores desembolsos en los gobiernos Central y Regional (S/. 5,3 millones y S/. 90,5 millones de aumento, respectivamente)
- Entre los **principales proyectos** que se ejecutaron entre enero y marzo, destacó en el Gobierno Central el “Mantenimiento de la carretera Villarica - Puerto Bermudez”, con un gasto de S/. 1,5 millones; y la “Ampliación y mejoramiento del servicio de internamiento penitenciario en la jurisdicción de la oficina regional oriente Pucallpa” con un gastó de S/. 1,5 millones.
- En el Gobierno Regional, sobresalió el “Mejoramiento y ampliación de los servicios de saneamiento y fortalecimiento institucional integral de la empresa EMAPA Pasco”, en el que se devengó S/. 82,7 millones, seguido del “Mejoramiento y ampliación de la capacidad resolutive de los servicios de salud del hospital regional Daniel A. Carrión - distrito de Yanacancha”, con un gasto devengado de S/. 5,8 millones.
- Por su parte, en los gobiernos locales, los mayores desembolsos se registraron en la “Construcción de pistas veredas y acondicionamiento de áreas verdes en el parque Teofilo Morales Janampa localidad de Huaracaca distrito de Fundacion Tinyahuarco, provincia de Pasco”, con un gasto acumulado de S/. 2,9 millones; y la “Rehabilitación del camino vecinal tramo Ticlacayan - Pucurhuay, distrito de Ticlacayan - Pasco”, con un gasto acumulado entre enero y marzo de S/. 2,4 millones.