



Pasco: Síntesis de Actividad Económica - Febrero 2014 -

**Departamento de Estudios Económicos
Sucursal Huancayo**

Miércoles, 30 de abril de 2014

El Banco Central de Reserva del Perú (BCRP) ha considerado presentar un conjunto de indicadores sectoriales de actividad económica con la finalidad de poder realizar el seguimiento del desempeño de la economía departamental. Para el sector real, se ha utilizado el Valor Bruto de Producción a precios del año 2007 para los sectores disponibles. Cabe señalar que a partir de enero 2014, el Instituto Nacional de Estadística (INEI) ha realizado el cambio de año base (de 1994 a 2007) para la construcción del Producto Bruto Interno (PBI) nacional, estando en elaboración la desagregación departamental. En la medida que se publique referida información, el BCRP volvería a elaborar para cada departamento un indicador agregado de actividad económica.

Durante el segundo mes de 2014, el sector minero se expandió 2,9 por ciento, mientras que la producción agropecuaria se contrajo 3,7 por ciento. Entre febrero y febrero, la minería aumentó 9,3 por ciento y el sector agropecuario lo hizo en 5,2 por ciento.

Actividad Primaria

- El **sector agropecuario** en febrero se redujo 3,7 por ciento interanual, luego de registrar un crecimiento de 16,5 por ciento en enero, acumulando así una expansión de 5,2 por ciento interanual en el periodo enero – febrero de 2014. El resultado del mes se asoció a la menor producción de los sub sectores agrícola y pecuario.
- La **actividad minera** se incrementó 2,9 por ciento interanual en febrero y 9,3 por ciento entre enero y febrero, debido en ambos casos a la mayor producción de cobre y oro.

Crecimiento de la producción agropecuaria 1/ (Var.% real respecto a similar mes del año anterior)

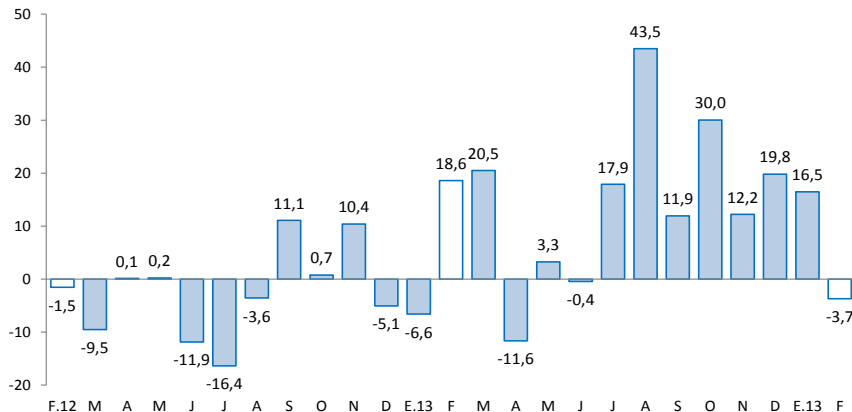

1/ A precios de 2007

Fuente: Ministerio de Agricultura y Riego

Crecimiento de la producción minera 1/ (Var.% real respecto a similar mes del año anterior)

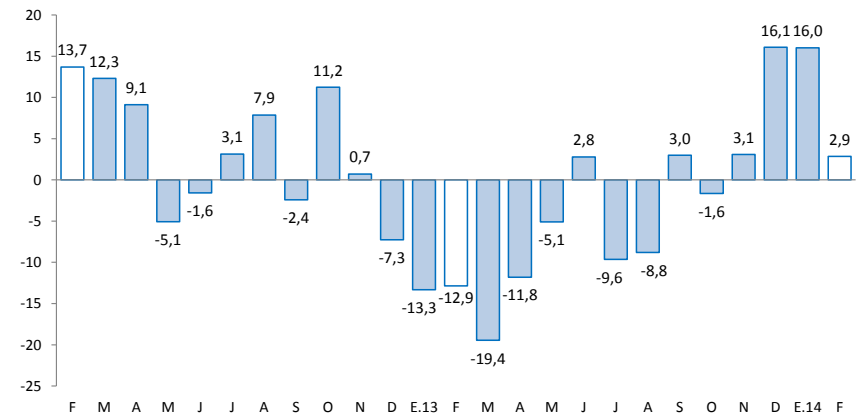

1/ A precios de 2007

Fuente: MINEM

En febrero, destacó el incremento en los despachos de cemento (2,6 por ciento); del crédito directo total (21,4 por ciento); crédito de consumo (9,2 por ciento) y crédito hipotecario (9,1 por ciento). Contrariamente, disminuyeron los arribos a los establecimientos de hospedaje (-2,8 por ciento); la inversión pública (-17,8 por ciento); y el empleo formal urbano (-6,5 por ciento).

- Los **despachos de cemento** se recuperaron luego de cuatro meses de resultados negativos. El crecimiento interanual de 2,6 por ciento durante el mes se relacionó a una recuperación de la inversión privada, toda vez que la inversión pública del mes se redujo en 17,8 por ciento de variación real. Entre enero y febrero, acumuló una contracción de 6,3 por ciento.
- Los **arribos a los establecimientos de hospedaje** disminuyeron en febrero 2,8 por ciento interanual, y acumularon una contracción de 6,2 por ciento entre enero y febrero. El resultado del mes y en lo que va del año se asoció a la menor afluencia de visitantes nacionales (-3,5 por ciento en el mes y -6,6 por ciento en el avance).
- El **empleo formal** en las empresas de más de 10 trabajadores en la ciudad de Cerro de Pasco, se contrajo 6,5 por ciento en febrero, debido a la menor contratación de personal de las actividades extractivas; transportes, almacenes y comunicaciones, y servicios.
- El **crédito directo total** en la región (S/. 449,7 millones) creció 21,4 por ciento en términos nominales, con respecto a febrero de 2013. Del mismo modo, los créditos de consumo e hipotecario registraron crecimientos de 9,2 y 9,1 por ciento, respectivamente.
- Por su parte, la **inversión pública** del mes (S/. 19,2 millones) disminuyó 17,8 por ciento interanual, en términos reales, debido a menores ejecuciones por parte de los municipios (-53,9 por ciento). Entre enero y febrero alcanzó S/. 37,6 millones, representando una reducción de 12,6 por ciento. Entre enero y febrero, los tres principales proyectos con mayor monto ejecutado (devengado) fueron: “Construcción de la carretera tramo San Pedro-Puerto Mayro, distrito de Constitución, Oxapampa” (S/. 2,4 millones en el avance), “Mejoramiento y ampliación del servicio de energía eléctrica convencional en el distrito de Huachon” (S/. 2,2 millones), y “Mejoramiento de la oferta de servicios educativos para el aprendizaje en el CNTI N° 35005 Rvdo. Bardo Bayerle, distrito y provincia de Oxapampa” (S/. 1,4 millones en el acumulado).

Otros indicadores de actividad económica

(Variación % respecto a similar mes del año anterior)

	Set.13	Oct.13	Nov.13	Dic.13	Ene.14	Feb.14
Despachos de cemento 1/	↑ 9,9	↓ -0,5	↓ -8,7	↓ -4,2	↓ -14,6	↑ 2,6
Arribos a los establecimientos de hospedaje	↓ -10,6	↓ -11,6	↓ -19,3	↓ -8,1	↓ -9,3	↓ -2,8
Empleo formal urbano 2/	↓ -16,2	↓ -15,6	↓ -10,7	↓ -10,9	↓ -11,2	↓ -6,5
Crédito total 3/	↑ 18,1	↑ 17,1	↑ 17,1	↑ 20,2	↑ 20,8	↑ 21,4
Crédito de consumo 3/	↑ 5,2	↑ 5,7	↑ 5,7	↑ 6,9	↑ 8,1	↑ 9,2
Crédito hipotecario 3/	↑ 21,8	↑ 19,8	↑ 18,1	↑ 19,2	↑ 14,1	↑ 9,1
Inversión pública 1/	↓ -22,9	↓ -11,3	↑ 144,6	↓ -15,9	↓ -6,6	↓ -17,8

1/ En términos reales.

2/ En empresas de 10 a más trabajadores situadas en la ciudad de Pasco

3/ En términos nominales.

Fuentes: BCRP - Sucursal Huancayo, UNACEM, MINCETUR, MTPE, SBS y MEF

El sector agropecuario se redujo 3,7 por ciento interanual en febrero, luego de registrar un crecimiento de 16,5 por ciento en enero, acumulando por ello una expansión de 5,2 por ciento interanual en el periodo enero – febrero.

Producción de principales productos agropecuarios 1/ (En toneladas)

Subsectores	Estructura Porcentual 2012/2	Febrero				Enero - Febrero			
		2 013	2 014	Var.%	Contribución al crecimiento 3/	2 013	2 014	Var.%	Contribución al crecimiento 3/
AGRÍCOLA	71,4			-3,3	-2,3			10,2	6,8
Orientada al mercado interno 2/	56,7			-3,8	-2,5			9,2	5,7
Plátano	10,6	7,9	7,6	-3,7	-0,4	16,1	15,3	-5,3	-0,6
Papa	14,1	12,4	7,1	-42,9	-8,9	17,7	14,8	-16,3	-2,7
Yuca	6,5	2,9	4,8	64,9	2,3	5,2	8,5	64,7	2,3
Granadilla	6,7	2,5	3,3	30,2	3,8	4,3	6,1	41,3	5,0
Rocoto	3,7	0,9	1,6	84,4	3,0	1,7	2,8	63,2	2,5
Arroz Cáscara	0,8	0,9	1,1	25,8	0,7	1,6	1,8	8,3	0,2
Zapallo	0,8	0,6	0,4	-28,1	-0,3	1,0	0,9	-9,5	-0,1
Alfalfa	0,2	0,2	0,2	44,3	0,2	0,4	0,5	29,7	0,2
Orientada al mercado externo y agroindustria 2/	14,7			5,9	0,2			25,6	1,0
Maíz A. Duro	1,2	1,7	1,7	1,5	0,1	2,9	3,5	21,4	0,8
Cacao	0,7	0,0	0,0	200,0	0,2	0,0	0,0	133,3	0,2
Café	11,5	0,0	0,0	-	-	0,0	0,0	-	-
PECUARIO	28,6			-4,8	-1,4			-4,6	-1,6
Carne de vacuno 4/	8,6	0,3	0,3	-12,3	-0,9	0,6	0,6	-13,8	-1,3
Carne de ave 4/	0,8	0,0	0,0	1,3	0,0	0,1	0,1	9,0	0,1
Carne de ovino 4/	5,5	0,2	0,1	-8,3	-0,4	0,3	0,3	-11,3	-0,6
Leche	7,0	1,9	1,8	-7,0	-0,4	3,9	3,6	-7,3	-0,5
SECTOR AGROPECUARIO	100,0			-3,7	-3,7			5,2	5,2

1/ Cifras preliminares

2/ A precios de 2007

3/ En puntos porcentuales

4/ Peso neto

Fuente: Ministerio de Agricultura y Riego

Elaboración: BCRP, Sucursal Huancayo. Departamento de Estudios Económicos

- El **subsector agrícola** se contrajo en el mes por la menor oferta con destino al mercado interno (-3,8 por ciento), destacando las reducciones en papa (-42,9 por ciento), plátano (-3,7 por ciento), zapallo (-28,1 por ciento), papaya (-29,7 por ciento) y frijol grano seco (-25,5 por ciento); contrarrestado parcialmente por los orientados a la exportación y agroindustria (5,9 por ciento), sobresaliendo en maíz amarillo duro (1,5 por ciento) y cacao (200 por ciento). Entre enero y febrero, el sub sector creció en 10,2 por ciento, determinado por la mayor producción para el mercado interno (9,2 por ciento) y para el mercado externo y agroindustria (25,6 por ciento).
- La **producción pecuaria** disminuyó 4,8 por ciento en febrero, debido a la contracción en la producción de leche (-7,0 por ciento) y todas las carnes, con excepción a la de ave. Entre enero y febrero, decreció en 4,6 por ciento, influenciado por la menor oferta de leche (-7,3 por ciento) y todas las carnes, con excepción a la de ave. La mayor producción de leche y carnes de vacuno y porcino se concentra en la provincia de Oxapampa, por ostentar un clima adecuado y disponibilidad de pastos, mientras que la oferta de lana y carnes de ovino y alpaca proviene de las provincias de Pasco y Daniel Alcides Carrión.

La producción minera se incrementó 2,9 por ciento interanual en febrero y 9,3 por ciento entre enero y febrero, debido en ambos casos a la mayor producción de cobre y oro.

Producción Minera 1/

(Var. % real respecto al mismo periodo del año anterior)

	Estructura Porcentual 2012 2/	Febrero			Enero - Febrero				
		2013	2014	Var. %	Contribución 3/	2013	2014	Var. %	Contribución 3/
Cobre (TMF)	10,4	2 038	5 373	163,7	17,3	5 765	10 647	84,7	13,0
Plomo (TMF)	8,1	7 890	5 983	-24,2	-3,2	14 107	12 775	-9,4	-1,1
Zinc (TMF)	53,6	22 881	19 287	-15,7	-7,3	41 232	40 988	-0,6	-0,3
Oro (Grs.f)	2,0	69 701	76 085	9,2	0,1	162 065	164 159	1,3	0,0
Plata (Kg.f)	25,8	77 037	66 064	-14,2	-4,0	148 405	136 057	-8,3	-2,3
TOTAL 1/				2,9	2,9			9,3	9,3

1/ Cifras preliminares.

2/ A precios de 2007.

3/ En base a la estructura de similar periodo de 2013.

Fuente: Ministerio de Energía y Minas.

Elaboración: BCRP, Sucursal Huancayo. Departamento de Estudios Económicos.

- La **producción minera** se expandió por cuarto mes consecutivo, creciendo en el mes en 2,9 por ciento, sustentado en la mayor producción de cobre (163,7 por ciento) y oro (9,2 por ciento), a través de las mineras Pan American Silver y El Brocal en el primer caso, y por El Brocal, Pan American Silver, Milpo y Aurífera Aurex para el caso del oro.

- Entre enero y febrero creció en 9,3 por ciento, influenciado por la mayor producción de enero (16,0 por ciento), ante la mayor obtención de concentrados de cobre (84,7 por ciento) y oro (1,3 por ciento) por las mineras Administradora Chungar, Pan American Silver y El Brocal en el primer caso, y por El Brocal, Milpo y Aurífera Aurex para el caso del oro.

Crecimiento de la producción minera 1/

(Var.% real respecto a similar mes del año anterior)

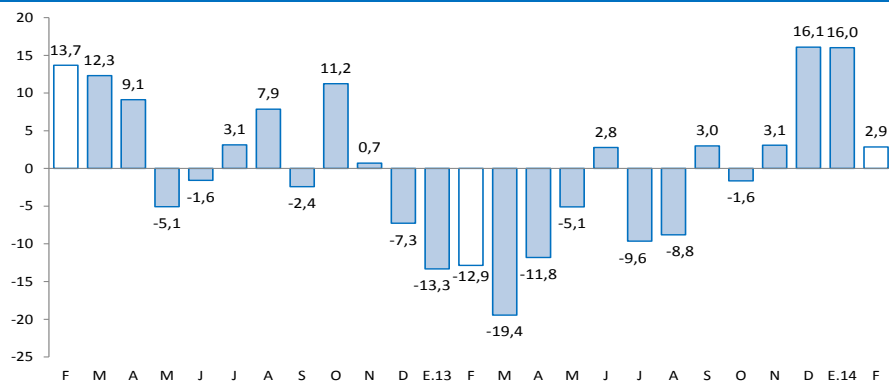

1/ A precios de 2007

Fuente: MINEM

Los despachos de cemento aumentaron en el mes en 2,6 por ciento, explicado por una recuperación de la demanda privada. Entre enero y febrero, se contrajeron en 6,3 por ciento, influenciado por la caída registrada en enero pasado (-14,6 por ciento).

Despachos de cemento

(Var.% con respecto a similar mes del año anterior)

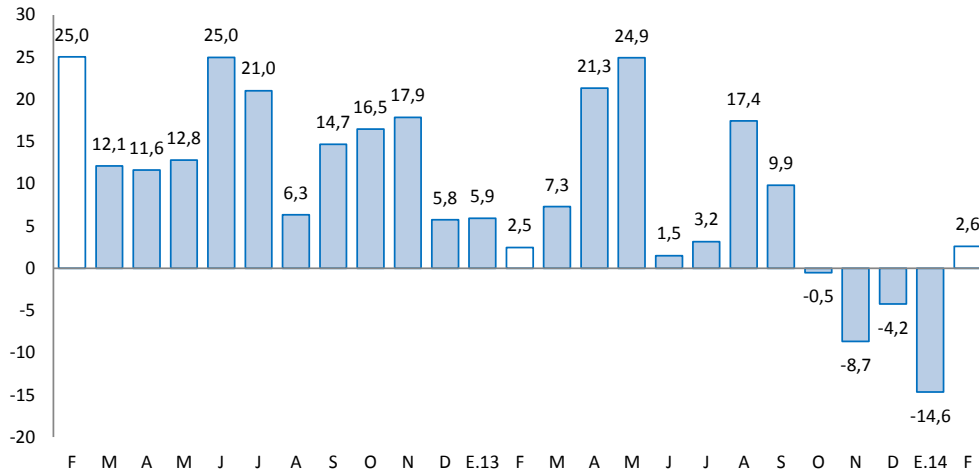

Fuente: UNACEM S.A.A

- Los **despachos de cemento**, por la empresa UNACEM (plantas Condorcocha y Atocongo con las marcas Cemento Andino y Sol, respectivamente) aumentaron en el mes en 2,6 por ciento, explicado por una recuperación de la demanda privada, toda vez que la inversión pública en el mes se redujo en 17,8 por ciento de variación real.
- Entre enero y febrero, se contrajeron en 6,3 por ciento, influenciado por la caída registrada en enero (-14,6 por ciento), ante una menor demanda pública (-12,6 por ciento en lo que va del año).
- En julio de 2012, Cementos Lima y Cemento Andino concretaron la fusión por absorción de la primera sobre la segunda, dando origen a la nueva compañía Unión Andina de Cementos S.A.A. (UNACEM) a partir de octubre de 2012

El empleo formal en las empresas de más de 10 trabajadores, en la ciudad de Cerro de Pasco, se contrajo 6,5 por ciento en febrero y en 8,9 por ciento en lo que va del año, asociado en ambos casos a las caídas en las actividades extractivas; transportes, almacenes y comunicaciones; y servicios.

Ciudad de Cerro de Pasco: Índice mensual de empleo en empresas privadas formales de 10 a más trabajadores 1/ (Octubre 2010 = 100)

Sectores	Febrero			Enero - Febrero		
	2013	2014	Var.%	2013	2014	Var.%
Extractiva 2/	78,6	68,2	-13,2	80,0	68,0	-15,1
Industria manufacturera			-			-
Comercio	104,7	118,0	12,6	106,5	119,2	11,9
Transporte, almacenes y comunicaciones	74,4	59,7	-19,7	75,3	60,4	-19,8
Servicios 3/	83,2	82,4	-1,0	88,9	85,5	-3,9
Total	78,9	73,7	-6,5	82,0	74,6	-8,9

Nota: La información corresponde al primer día de cada mes.

1/ Cifras preliminares.

2/ Conformada por las subramas agricultura, pesca y minería.

3/ Conformada por las subramas servicios prestados a empresas, restaurantes y hoteles, establecimientos financieros, enseñanza, servicios sociales y comunales; y electricidad, gas y agua.

Fuente: MTPE - Encuesta Nacional de Variación del Empleo (ENVMIE)

Elaboración: BCRP, Sucursal Huancayo. Departamento de Estudios Económicos.

- El **empleo** en la ciudad de Cerro de Pasco, en empresas privadas formales de 10 a más trabajadores, en empresas privadas formales de 10 a más trabajadores, disminuyó 6,5 por ciento en febrero, asociado a las caídas en las actividades extractivas (-13,2 por ciento); transportes, almacenes y comunicaciones (-19,7 por ciento) y servicios (-1,0).
- Entre enero y febrero, se contrajo 8,9 por ciento; nuevamente relacionado a las actividades extractivas; transportes, almacenes y comunicaciones; y servicios.

Ciudad de Cerro de Pasco: Crecimiento del empleo formal urbano (Var.% con respecto a similar mes del año anterior)

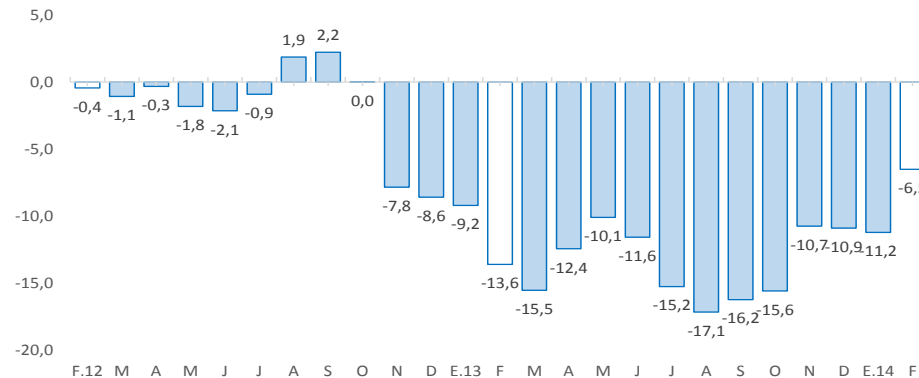

Fuente: MINTRA.

El crédito directo total al término del mes (S/. 449,7 millones) creció 21,4 por ciento, en términos nominales, con respecto a igual mes del año anterior. Del mismo modo, los créditos de consumo e hipotecario registraron crecimientos de 9,2 y 9,1 por ciento respectivamente.

Crédito Directo del Sistema Financiero

(Saldos a fin de periodo en miles de nuevos soles)

	Estructura % Febrero 2014	Febrero		Variación %	Contribución 3/
		2 013	2 014		
Banco de la Nación 1/	6,8	28 766	30 679	6,6	0,5
Agrobanco 2/	9,9	272	44 579	16 317,0	12,0
Banca Múltiple	46,7	211 783	210 197	-0,7	-0,4
Instituciones No Bancarias	36,5	129 477	164 228	26,8	9,4
Financieras	15,3	57 993	68 956	18,9	3,0
Cajas Municipales	20,5	69 761	92 309	32,3	6,1
Edpymes	0,7	1 723	2 963	72,0	0,3
Total	100,0	370 297	449 682	21,4	21,4
Corporativo, gran y mediana empresa	6,9	61 439	30 993	-49,6	-8,2
Pequeña empresa	28,3	71 497	127 439	78,2	15,1
Microempresa	17,9	44 089	80 272	82,1	9,8
Consumo	40,4	166 328	181 571	9,2	4,1
Hipotecario	6,5	26 945	29 407	9,1	0,7
En moneda nacional	87,1	309 978	391 877	26,4	22,1
En moneda extranjera	12,9	60 319	57 805	-4,2	-0,7

1/ No considera los créditos a las demás empresas del sistema financiero.

2/ Sólo considera los créditos de consumo e hipotecario.

3/ En base a la estructura porcentual de similar mes de 2013.

Fuente: Superintendencia de Banca, Seguros y AFP.

Elaboración: BCRP, Sucursal Huancayo. Departamento de Estudios Económicos.

- La **morosidad** en febrero, preliminarmente, alcanzó 3,1 por ciento, mayor en 0,6 puntos porcentuales respecto al mismo mes del año anterior. El mayor ratio se observó en la banca múltiple (4,1 por ciento), seguido de las cajas municipales (3,4 por ciento).

Crecimiento del crédito directo del sistema financiero

(Var. % nominal con respecto a similar mes del año anterior)

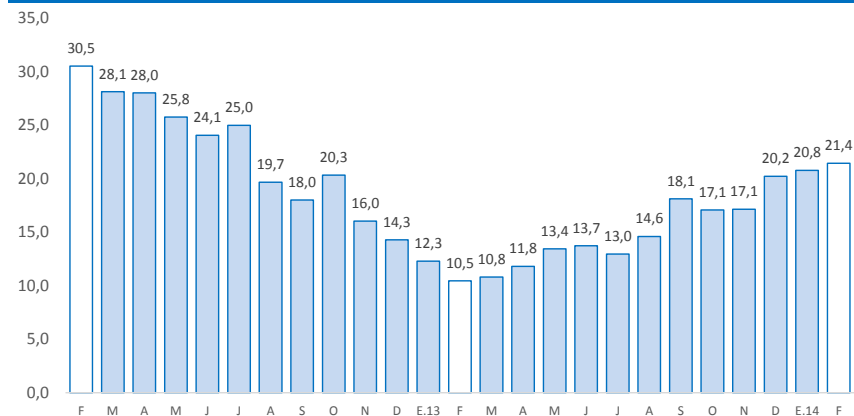

Fuente: SBS.

Tasa de morosidad 1/

(Porcentaje)

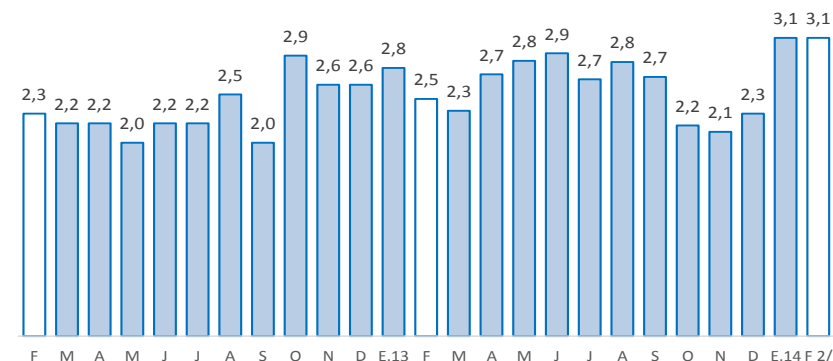

1/ Morosidad = (créditos vencidos + créditos en cobranza judicial) / colocaciones brutas.

2/ Preliminar

Los depósitos en el sistema financiero (S/. 475,4 millones) aumentaron 9,7 por ciento de variación nominal, debido a la mayor captación en los depósitos en ahorro (21,1 por ciento de aumento) y a plazos (15,0 por ciento). Por tipo de moneda, se registró crecimientos tanto para los depósitos en moneda nacional (6,2 por ciento) como para moneda extranjera (37,7 por ciento).

Depósitos en el Sistema Financiero

(Saldos a fin de periodo en miles de nuevos soles)

	Estructura % Febrero 2014	Febrero		Variación %	Contribución 1/
		2 013	2 014		
Banco de la Nación	37,1	186 749	176 557	-5,5	-2,4
Banca Múltiple	49,6	194 773	235 871	21,1	9,5
Instituciones No Bancarias	13,2	51 909	62 943	21,3	2,5
Cajas Municipales	11,6	45 030	54 915	22,0	2,3
Financieras	1,7	6 880	8 027	16,7	0,3
Total	100,0	433 431	475 370	9,7	9,7
Vista	40,1	193 613	190 553	-1,6	-0,7
Ahorro	37,5	147 335	178 440	21,1	7,2
A plazos	22,4	92 483	106 377	15,0	3,2
En moneda nacional	86,2	385 767	409 745	6,2	5,5
En moneda extranjera	13,8	47 664	65 625	37,7	4,1

1/ En puntos porcentuales

Fuente: Superintendencia de Banca, Seguros y AFP

Elaboración: BCRP, Sucursal Huancayo. Departamento de Estudios Económicos

Crecimiento de los depósitos en el sistema financiero

(Var.% nominal con respecto a similar mes del año anterior)

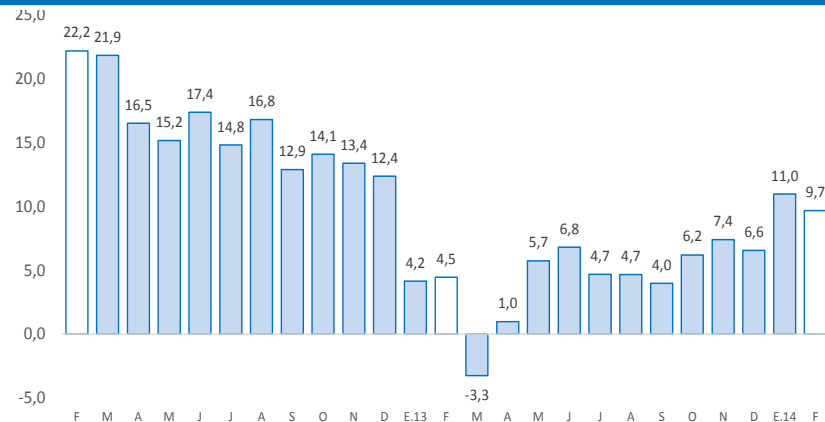

Fuente: SBS.

La inversión pública disminuyó en el mes en 17,8 por ciento y en el acumulado lo hizo en 12,6 por ciento, debido en ambos casos a los menores montos devengados por las municipalidades.

Inversión pública 1/ 2/ (En miles de nuevos soles)

	Febrero			Enero - Febrero		
	2 013	2 014	Var.% real	2 013	2 014	Var.% real
Gobierno Nacional	1 150	1 403	17,5	1 881	2 433	25,1
Gobierno Regional	10 345	12 530	16,7	20 932	28 710	32,6
Gobiernos locales	11 002	5 264	-53,9	18 756	6 423	-66,9
Total	22 497	19 197	-17,8	41 570	37 566	-12,6

1/ Información actualizada al 31 de marzo de 2014.

2/ Comprende la adquisición de activos no financieros

Fuente: Ministerio de Economía y Finanzas

Elaboración: BCRP, Sucursal Huancayo. Departamento de Estudios Económicos

Crecimiento de la inversión pública (Var.% real acumulado 12 meses)

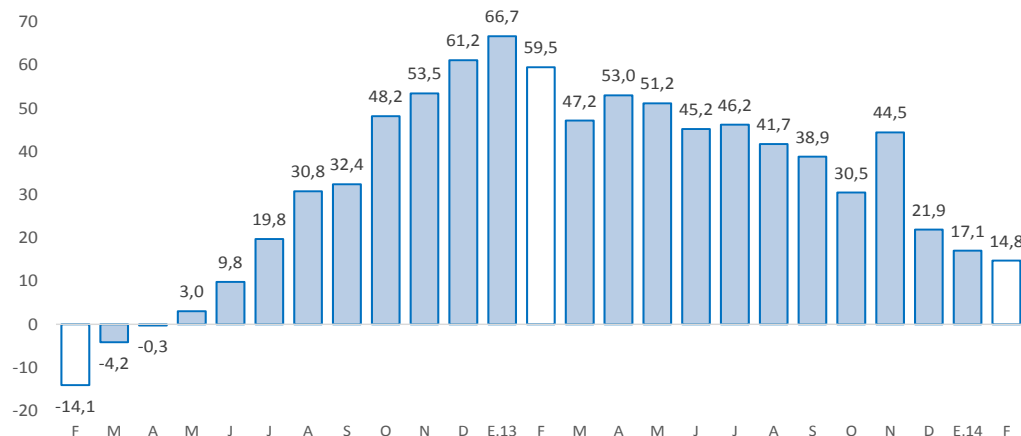

Fuente: Ministerio de Economía y Finanzas

- La **inversión pública** en Pasco, correspondiente a los tres niveles de gobierno, totalizó en febrero S/. 19,2 millones, menor en S/. 3,3 millones (-17,8 por ciento en términos reales) ante los menores gastos en las municipalidades (S/. 5,7 millones o 53,9 por ciento menos). Entre enero y febrero, acumuló una ejecución de S/. 37,6 millones, menor en S/. 4,0 millones (-12,6 por ciento).
- Entre los **principales proyectos** que se ejecutaron entre enero y febrero, destacó en el Gobierno Central la “Construcción del puente Yunculmas y accesos”, que contando con un presupuesto de S/. 1,9 millones se devengó en el acumulado S/. 0,9 millones; y la “Construcción del puente Chivis y accesos”, que con un presupuesto de S/. 3,4 millones se gastó S/. 0,7 millones en el avance hasta el mes de febrero.
- En el Gobierno Regional, sobresalió en el acumulado la “Construcción de la carretera tramo San Pedro-Puerto Mayro, distrito de Constitución, Oxapampa”, en el que se devengó S/. 2,4 millones entre enero y febrero, seguido del “Mejoramiento y ampliación del servicio de energía eléctrica convencional en el distrito de Huachon” con un gasto devengado en el acumulado de S/. 2,2 millones.
- Por su parte, en los gobiernos locales, los mayores desembolsos se registraron en el “Mejoramiento y ampliación del sistema de agua potable e instalación del sistema de alcantarillado y tratamiento de aguas residuales en la localidad de Uspachaca, distrito de Tapuc, provincia de Daniel Alcides Carrión” con un gasto acumulado de S/. 0,7 millones; y la “Construcción de pistas y veredas de la Av. Capitan Soto, distrito de Villa Rica, provincia de Oxapampa” que contando con un presupuesto de S/. 3,3 millones se devengó S/. 0,5 millones en el avance.