



# Pasco: Síntesis de Actividad Económica - Enero 2014 -

Departamento de Estudios Económicos  
Sucursal Huancayo

Miércoles, 30 de abril de 2014

*El Banco Central de Reserva del Perú (BCRP) ha considerado presentar un conjunto de indicadores sectoriales de actividad económica con la finalidad de poder realizar el seguimiento del desempeño de la economía departamental. Para el sector real, se ha utilizado el Valor Bruto de Producción a precios del año 2007 para los sectores disponibles. Cabe señalar que a partir de enero 2014, el Instituto Nacional de Estadística (INEI) ha realizado el cambio de año base (de 1994 a 2007) para la construcción del Producto Bruto Interno (PBI) nacional, estando en elaboración la desagregación departamental. En la medida que se publique referida información, el BCRP volvería a elaborar para cada departamento un indicador agregado de actividad económica.*

Durante el primer mes de 2014, el sector minero registró un avance de 16,0 por ciento, explicado por la mayor producción de cobre, plomo y zinc; mientras que el sector agropecuario aumentó en 16,5 por ciento.

## Actividad Primaria

- El **sector agropecuario** aumentó 16,5 por ciento interanual en el primer mes del año, debido a la mayor producción del sub sector agrícola (29,4 por ciento), tanto en productos orientados al mercado interno como los destinados para el mercado externo o agroindustria. No obstante, la parte pecuaria registró una disminución de 4,5 por ciento.
- La **actividad minera** se incrementó por tercer mes consecutivo, creciendo en el mes 16,0 por ciento ante la mayor producción de cobre (41,5 por ciento), zinc (18,3 por ciento) y plomo (9,3 por ciento).

### Crecimiento de la producción agropecuaria 1/ (Var.% real respecto a similar mes del año anterior)

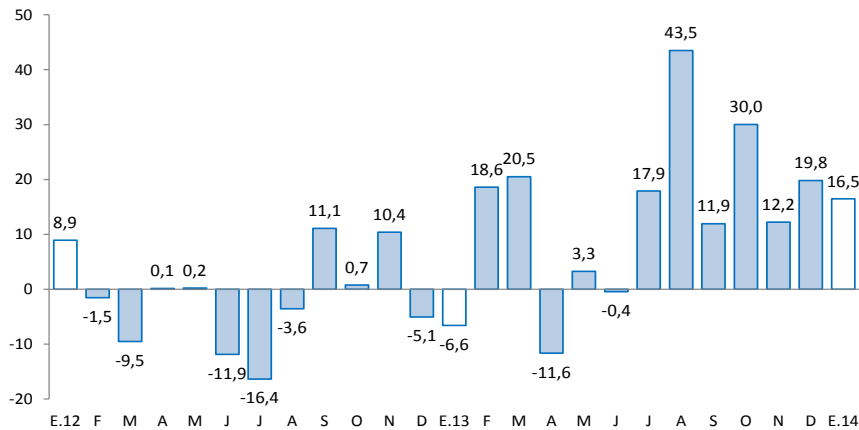

1/ A precios de 2007  
Fuente: Ministerio de Agricultura y Riego

### Crecimiento de la producción minera 1/ (Var.% real respecto a similar mes del año anterior)

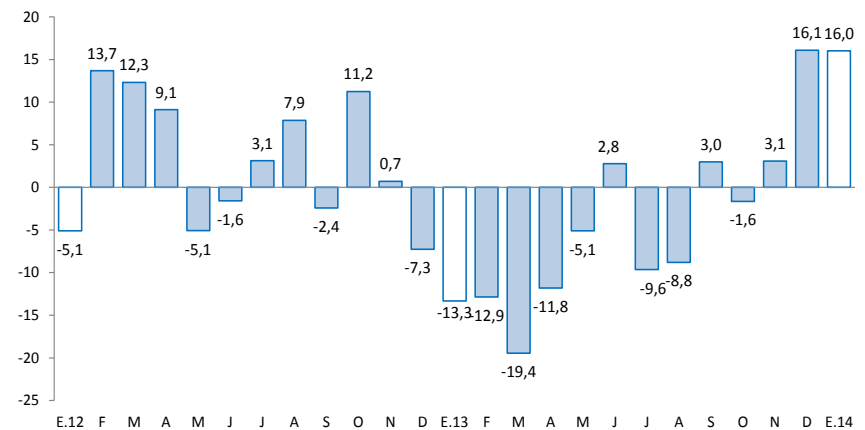

1/ A precios de 2007  
Fuente: MINEM

En enero, destacó el crecimiento del crédito directo total (20,8 por ciento); crédito de consumo (8,1 por ciento) y crédito hipotecario (14,1 por ciento). De otro lado, disminuyeron los arribos a los establecimientos de hospedaje (-9,3 por ciento); los despachos de cemento (-14,6 por ciento); el empleo formal (-11,2 por ciento) y la inversión pública (-6,6 por ciento).

- Los **despachos de cemento** disminuyeron en 14,6 por ciento con respecto a enero de 2013, debido al menor dinamismo de las empresas mineras.
- Los **arribos a los establecimientos de hospedaje** disminuyeron en enero en 9,3 por ciento interanual, por la menor afluencia de turistas nacionales.
- El **empleo formal** en las empresas de más de 10 trabajadores en la ciudad de Cerro de Pasco, se contrajo 11,2 por ciento, debido a la menor contratación de personal de las actividades extractivas, servicios y de transportes, almacenes y comunicaciones.
- El **crédito directo total** en la región (S/. 448,5 millones) creció 20,8 por ciento en términos nominales, respecto a igual mes de 2013. Del mismo modo, los créditos de consumo e hipotecario registraron crecimientos de 8,1 y 14,1 por ciento, respectivamente.
- Por su parte, la **inversión pública** (S/. 18,4 millones) disminuyó en 6,6 por ciento interanual, en términos reales, por la menor ejecución a nivel de los gobiernos locales. En el mes, los proyectos de inversión pública con mayor desembolso fueron: Mejoramiento de la carretera tramo Río Blanco – Lancari en el distrito de Huayllay (S/. 1,9 millones), Mejoramiento y ampliación del servicio de energía eléctrica convencional en el distrito de Huachon (S/. 1,8 millones) e Instalación de servicios de protección en la margen izquierda del río Huallaga, en el distrito de Ticlacayan (S/. 1,4 millones).

## Otros indicadores de actividad económica

(Variación % respecto a similar mes del año anterior)

	Ago.13	Set.13	Oct.13	Nov.13	Dic.13	Ene.14
Despachos de cemento 1/	↑ 17,4	↑ 9,9	↓ -0,5	↓ -8,7	↓ -4,2	↓ -14,6
Arribos a los establecimientos de hospedaje	↓ -2,9	↓ -10,6	↓ -11,6	↓ -19,3	↓ -8,1	↓ -9,3
Empleo formal urbano 2/	↓ -17,1	↓ -16,2	↓ -15,6	↓ -10,7	↓ -10,9	↓ -11,2
Crédito total 3/	↑ 14,6	↑ 18,1	↑ 17,1	↑ 17,1	↑ 20,2	↑ 20,8
Crédito de consumo 3/	↑ 5,6	↑ 5,2	↑ 5,7	↑ 5,7	↑ 6,9	↑ 8,1
Crédito hipotecario 3/	↑ 21,7	↑ 21,8	↑ 19,8	↑ 18,1	↑ 19,2	↑ 14,1
Inversión pública 1/	↑ 24,9	↓ -22,9	↓ -11,3	↑ 144,6	↓ -15,9	↓ -6,6

1/ En términos reales.

2/ En empresas de 10 a más trabajadores situadas en la ciudad de Cerro de Pasco.

3/ En términos nominales.

Fuentes: BCRP - Sucursal Huancayo, UNACEM, MINCETUR, MTPE, SBS y MEF.

El sector agropecuario creció en enero 16,5 por ciento, explicado por la mayor producción agrícola (29,4 por ciento), aunque contrarrestado parcialmente por la disminución de la parte pecuaria (-4,5 por ciento).

## Producción de principales productos agropecuarios 1/

(En toneladas)

Subsectores	Estructura Porcentual 2012 /2	Enero			Contribución al crecimiento 3/
		2 013	2 014	Var.%	
<b>AGRÍCOLA</b>	<b><u>71,4</u></b>			<b><u>29,4</u></b>	<b><u>18,2</u></b>
<b>Orientada al mercado interno 2/</b>	<b><u>56,7</u></b>			<b><u>27,9</u></b>	<b><u>16,1</u></b>
Papa	14,1	5,3	7,7	46,2	5,1
Plátano	10,6	8,3	7,7	-6,9	-0,9
Yuca	6,5	2,3	3,7	64,4	2,3
Granadilla	6,7	1,8	2,9	56,6	6,5
Rocoto	3,7	0,9	1,2	42,1	1,9
Arroz Cáscara	0,8	0,8	0,7	-11,9	-0,3
Zapallo	0,8	0,4	0,5	19,4	0,2
Frijol Grano Seco	0,7	0,2	0,3	69,0	1,2
<b>Orientada al mercado externo y agroindustria 2/</b>	<b><u>14,7</u></b>			<b><u>51,4</u></b>	<b><u>2,1</u></b>
Maíz A. Duro	1,2	1,2	1,8	48,4	1,8
Cacao	0,7	0,0	0,0	100,0	0,2
Café	11,5	0,0	0,0	-	-
<b>PECUARIO</b>	<b><u>28,6</u></b>			<b><u>-4,5</u></b>	<b><u>-1,7</u></b>
Carne de vacuno 4/	8,6	0,3	0,3	-15,0	-1,7
Carne de ave 4/	0,8	0,0	0,0	15,9	0,1
Carne de ovino 4/	5,5	0,2	0,1	-14,2	-0,9
Leche	7,0	2,0	1,9	-7,6	-0,6
<b>SECTOR AGROPECUARIO</b>	<b><u>100,0</u></b>			<b><u>16,5</u></b>	<b><u>16,5</u></b>

1/ Cifras preliminares

2/ A precios de 2007

3/ En puntos porcentuales

4/ Peso neto

Fuente: Ministerio de Agricultura y Riego

Elaboración: BCRP, Sucursal Huancayo. Departamento de Estudios Económicos

- El **subsector agrícola** se expandió por la mayor producción con destino al mercado interno (27,9 por ciento), así como de la orientada a la exportación y/o agroindustria (51,4 por ciento); destacando en el primer grupo la mayor oferta de papa (46,2 por ciento), yuca (64,4 por ciento), granadilla (56,6 por ciento), rocoto (42,1 por ciento), frijol grano seco (69,0 por ciento), zapallo (19,4 por ciento), papaya (124,4 por ciento) y ají (8,8 por ciento); en tanto que, en el segundo grupo, el incrementó se relacionó a la mayor producción de maíz amarillo duro (48,4 por ciento) y cacao (100,0 por ciento).
- La **producción pecuaria** disminuyó 4,5 por ciento en enero, principalmente por la contracción en la producción de leche y todas las carnes con excepción a la de ave, sobresaliendo las reducciones de carnes de vacuno y porcino (-15,0 y -19,3 por ciento, respectivamente). La mayor producción de leche y carnes de vacuno y porcino se concentra en la provincia de Oxapampa, por ostentar un clima adecuado y disponibilidad de pastos, mientras que la oferta de lana y carnes de ovino y alpaca, proviene de las provincias de Pasco y Daniel Alcides Carrión.

La producción minera creció 16,0 por ciento en enero, debido a la mayor producción de zinc, cobre y plomo; contrarrestado parcialmente por las reducciones en oro y plata.

## Producción Minera 1/

(Var. % real respecto al mismo periodo del año anterior)

	Estructura Porcentual 2012 2/	Enero			Contribución 3/
		2 013	2 014	Var. %	
Cobre (TMF)	10,4	3 727	5 274	41,5	8,4
Plomo (TMF)	8,1	6 217	6 793	9,3	1,0
Zinc (TMF)	53,6	18 351	21 702	18,3	7,2
Oro (Grs.f)	2,0	92 365	88 074	-4,6	-0,1
Plata (Kg.f)	25,8	71 368	69 992	-1,9	-0,5
<b>TOTAL 1/</b>				<b>16,0</b>	<b>16,0</b>

1/ Cifras preliminares.

2/ A precios de 2007.

3/ En base a la estructura de similar periodo de 2013.

Fuente: Ministerio de Energía y Minas.

Elaboración: BCRP, Sucursal Huancayo. Departamento de Estudios Económicos.

- La **producción minera** creció en 16,0 por ciento en enero, debido a la mayor producción de cobre (41,5 por ciento), zinc (18,3 por ciento) y plomo (9,3 por ciento).
- Durante el primer mes, la producción de zinc, a precios de 2007, aportó el 40 por ciento del Valor Bruto de Producción minero del departamento (VBP), destacando con su mayor oferta las empresas mineras Administradora Chungar, Milpo y Atacocha, las que en conjunto contribuyeron con el 83,8 por ciento de la extracción del mineral
- El **precio promedio del zinc** en enero fue de ¢US\$/lb 92 nivel mayor en 3,3 por ciento respecto del mes anterior. El incremento obedeció a reportes que señalaron un déficit en el mercado mundial de zinc refinado, así como de ajustados suministros de corto plazo.

## Crecimiento de la producción minera 1/

(Var.% real respecto a similar mes del año anterior)

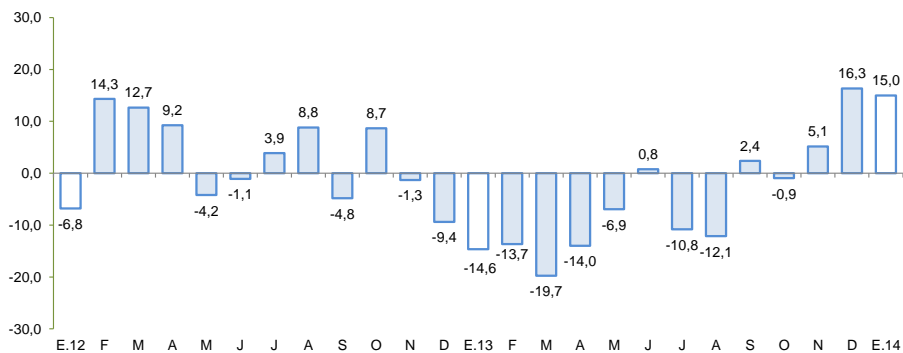

1/ A precios de 2007

Fuente: MINEM

## Cotización internacional de zinc

(US\$/oz.tr. promedio mensual)

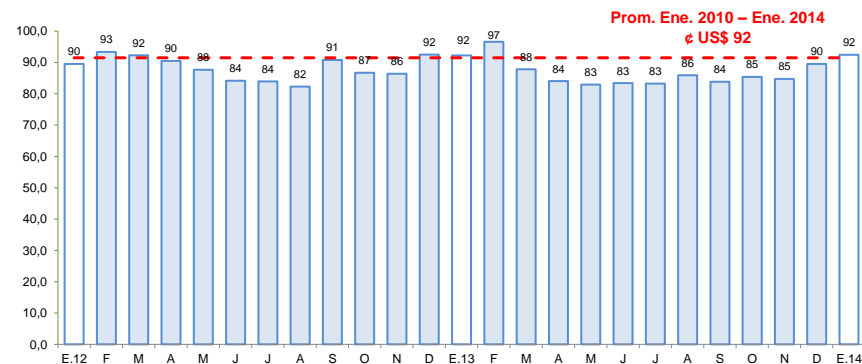

Fuente: Bloomberg.

Los despachos de cemento registraron una disminución de 14,6 por ciento en enero, por menor consumo privado.

## Despachos de cemento

(Var.% con respecto a similar mes del año anterior)

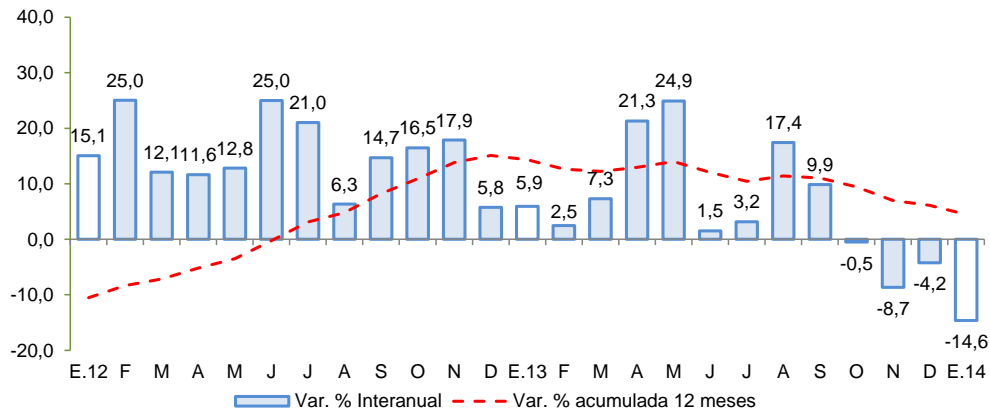

Fuente: UNACEM S.A.A

- Los **despachos de cemento**, registraron una disminución de 14,6 por ciento en enero, ante la disminución de la inversión pública (-6,6 por ciento), principalmente por las municipalidades (-85,5 por ciento) ante menores transferencias por canon minero, así como por el menor dinamismo de la inversión por parte de las empresas mineras.

El empleo formal en las empresas de más de 10 trabajadores, en la ciudad de Cerro de Pasco, se contrajo 11,2 por ciento.

## Ciudad de Cerro de Pasco: Índice mensual de empleo en empresas privadas formales de 10 a más trabajadores 1/ (Octubre 2010 = 100)

	Enero		Var.%
	2013	2014	
Extractiva 2/	81,5	67,7	-16,9
Industria manufacturera	-	-	-
Comercio	108,3	120,4	11,1
Trasporte, almacenes y comunicaciones	76,3	61,0	-20,0
Servicios 3/	94,6	88,5	-6,5
<b>Total</b>	<b>85,1</b>	<b>75,5</b>	<b>-11,2</b>

Nota: La Información correspondiente al primer día de cada mes.

1/ Cifras preliminares.

2/ Conformada por las subramas agricultura, pesca y minería.

3/ Conformada por las subramas servicios prestados a empresas, restaurantes y hoteles, establecimientos financieros, enseñanza, servicios sociales y comunales; y electricidad, gas y agua.

Fuente: MTPE - Encuesta Nacional de Variación del Empleo (ENVME).

Elaboración: BCRP, Sucursal Huancayo. Departamento de Estudios Económicos.

- El **empleo** en la ciudad de Cerro de Pasco, en empresas privadas formales de 10 a más trabajadores, disminuyó 11,2 por ciento en enero. La disminución del empleo, en el primer mes del año, se debió principalmente a la caída en las actividades extractivas (-16,9 por ciento), de servicios (-6,5 por ciento) así como de transportes, almacenes y comunicaciones (-20,0 por ciento).

## Ciudad de Cerro de Pasco: Crecimiento del empleo formal urbano (Var.% con respecto a similar mes del año anterior)

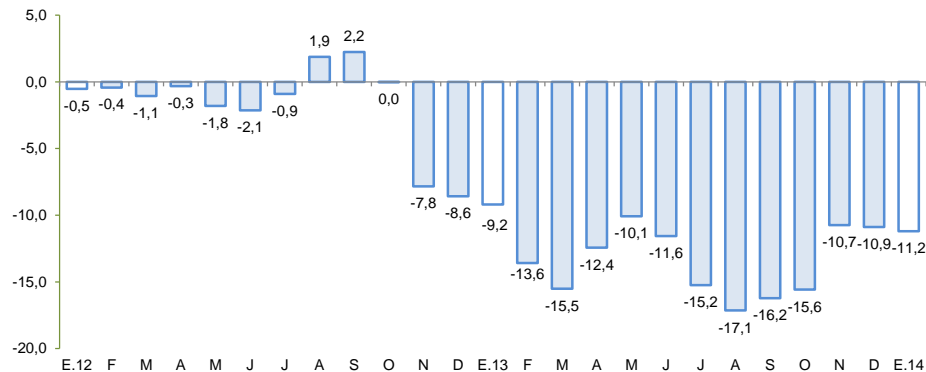

Fuente: MINTRA.

El crédito directo total (S/. 448,5 millones) creció 20,8 por ciento, en términos nominales, con respecto a igual mes del año 2013. Del mismo modo, los créditos de consumo e hipotecario registraron crecimientos de 8,1 y 14,1 por ciento respectivamente.

## Crédito Directo del Sistema Financiero

(Saldos a fin de periodo en miles de nuevos soles)

	Estructura % Enero 2014	Enero		Variación %	Contribución 3/
		2013	2014		
<b>Banco de la Nación 1/</b>	<b>6,8</b>	<b>28 993</b>	<b>30 639</b>	<b>5,7</b>	<b>0,4</b>
<b>Agrobanco 2/</b>	<b>9,6</b>	<b>0</b>	<b>42 927</b>	<b>-</b>	<b>-</b>
<b>Banca Múltiple</b>	<b>47,4</b>	<b>213 817</b>	<b>212 394</b>	<b>-0,7</b>	<b>-0,4</b>
<b>Instituciones No Bancarias</b>	<b>36,2</b>	<b>128 499</b>	<b>162 552</b>	<b>26,5</b>	<b>9,2</b>
Financieras	15,2	57 744	68 249	18,2	2,8
Cajas Municipales	20,4	68 980	91 371	32,5	6,0
Edpymes	0,7	1 775	2 932	65,2	0,3
<b>Total</b>	<b>100,0</b>	<b>371 309</b>	<b>448 512</b>	<b>20,8</b>	<b>20,8</b>
Corporativo, gran y mediana empresa	7,5	61 679	33 861	-45,1	-7,5
Pequeña empresa	27,9	70 435	124 978	77,4	14,7
Microempresa	17,6	45 548	78 748	72,9	8,9
Consumo	40,4	167 433	181 016	8,1	3,7
Hipotecario	6,7	26 213	29 909	14,1	1,0
En moneda nacional	86,9	309 475	389 841	26,0	21,6
En moneda extranjera	13,1	61 834	58 671	-5,1	-0,9

1/ No considera los créditos a las demás empresas del sistema financiero.

2/ Sólo considera los créditos de consumo e hipotecario.

3/ En base a la estructura porcentual de similar mes de 2013.

Fuente: Superintendencia de Banca, Seguros y AFP.

Elaboración: BCRP, Sucursal Huancayo. Departamento de Estudios Económicos.

- La **morosidad** en enero fue de 3,1 por ciento, mayor en 0,3 puntos porcentuales respecto al mismo mes de 2013. La mayor tasa se observó en la banca múltiple (4,1 por ciento), la que aumentó en 0,7 puntos porcentuales respecto de igual mes de 2013.

## Crecimiento del crédito directo del sistema financiero

(Var. % nominal con respecto a similar mes del año anterior)

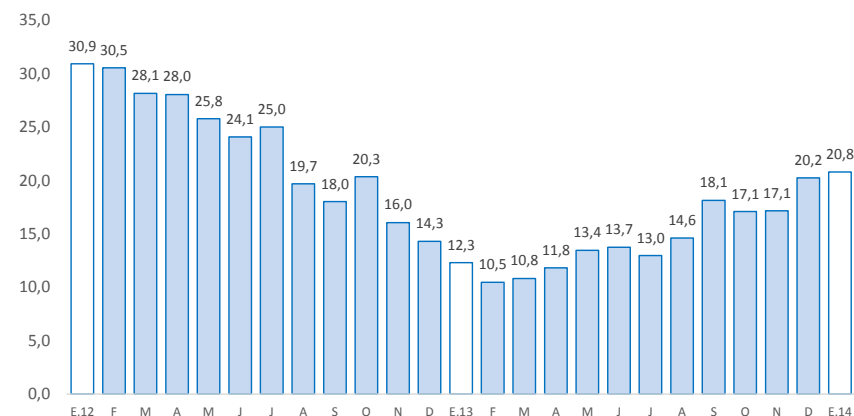

Fuente: SBS.

## Tasa de morosidad 1/

(Porcentaje)

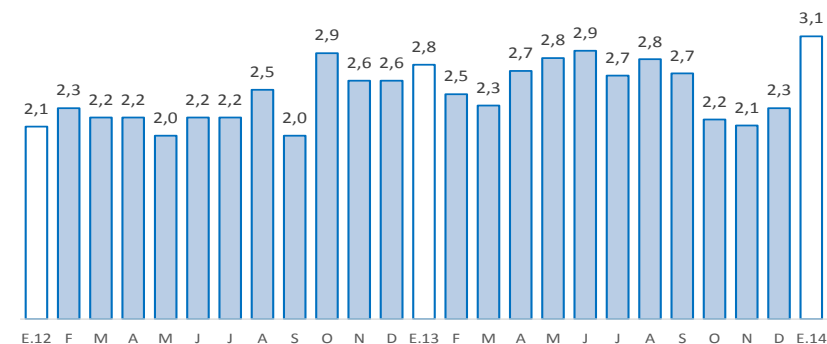

1/ Morosidad = (créditos vencidos + créditos en cobranza judicial) / colocaciones brutas.

Fuente: SBS.



Los depósitos en el sistema financiero (S/. 473,5 millones) aumentaron 11,0 por ciento en términos nominales, respecto a enero del año pasado, debido a la mayor captación de depósitos de ahorro (24,5 por ciento) y a plazo (17,4 por ciento). Por tipo de moneda, se registró crecimientos tanto para los depósitos en moneda nacional (8,1 por ciento) y moneda extranjera (32,6 por ciento).

## Depósitos en el Sistema Financiero

(Saldos a fin de periodo en miles de nuevos soles)

	Estructura % Enero 2014	Enero		Var. %	Contribución 1/
		2013	2014		
<b>Banco de la Nación</b>	<b>37,4</b>	<b>186 466</b>	<b>176 948</b>	<b>-5,1</b>	<b>-2,2</b>
<b>Banca múltiple</b>	<b>49,1</b>	<b>188 980</b>	<b>232 689</b>	<b>23,1</b>	<b>10,2</b>
<b>Instituciones no bancarias</b>	<b>13,5</b>	<b>51 221</b>	<b>63 865</b>	<b>24,7</b>	<b>3,0</b>
Financieras	1,7	6 923	8 273	19,5	0,3
Cajas Municipales	11,7	44 298	55 592	25,5	2,6
<b>TOTAL</b>	<b>100,0</b>	<b>426 667</b>	<b>473 502</b>	<b>11,0</b>	<b>11,0</b>
Vista	40,1	193 720	189 955	-1,9	-0,9
Ahorro	37,0	140 648	175 170	24,5	8,1
Plazo	22,9	92 298	108 377	17,4	3,8
En moneda nacional	86,1	376 903	407 495	8,1	7,2
En moneda extranjera	13,9	49 764	66 006	32,6	3,8

1/ En base a la estructura porcentual de similar mes de 2013.

Fuente: Superintendencia de Banca, Seguros y AFP.

Elaboración: BCRP, Sucursal Huancayo. Departamento de Estudios Económicos.

## Crecimiento de los depósitos en el sistema financiero

(Var. % nominal con respecto a similar mes del año anterior)

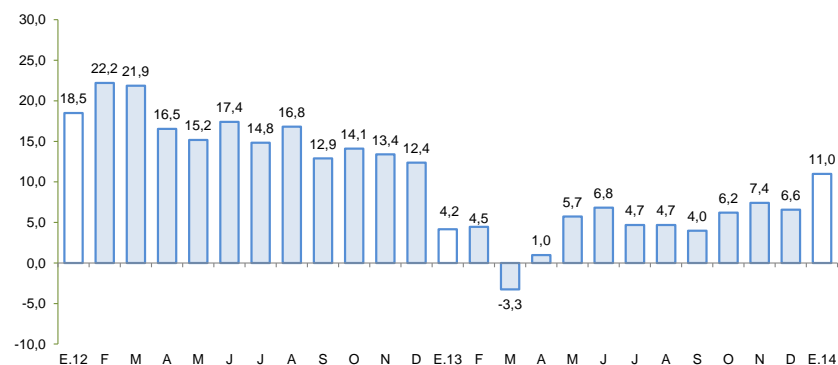

Fuente: SBS.

## La inversión pública disminuyó 6,6 por ciento en enero, en términos reales, respecto a similar mes del año pasado.

### Inversión pública 1/ 2/ (En miles de nuevos soles)

	Enero		
	2 013	2 014	Var % real
Gobierno Nacional	731	1 030	36,8
Gobierno Regional	10 588	16 180	48,3
Gobiernos locales	7 754	1 159	-85,5
<b>Inversión Pública</b>	<b>19 072</b>	<b>18 369</b>	<b>-6,6</b>

1/ Información actualizada al 31 de marzo de 2014.

2/ Comprende la adquisición de activos no financieros.

Fuente: Ministerio de Economía y Finanzas.

Elaboración: BCRP, Sucursal Huancayo. Departamento de Estudios Económicos.

- La **inversión pública** en Pasco, correspondiente a los tres niveles de gobierno, totalizó en enero S/. 18,4 millones, menor en 6,6 por ciento respecto a similar mes de 2013. Al respecto, la ejecución disminuyó a nivel de los gobiernos locales (-85,5 por ciento).
- Es de precisar que, en el mes, los **principales proyectos** de inversión pública con mayor desembolso fueron: Mejoramiento de la carretera tramo Río Blanco – Lancari en el distrito de Huayllay (S/. 1,9 millones), Mejoramiento y ampliación del servicio de energía eléctrica convencional en el distrito de Huachon (S/. 1,8 millones) e Instalación de servicios de protección en la margen izquierda del río Huallaga, en el distrito de Ticlacayan (S/. 1,4 millones).

### Crecimiento de la inversión pública (Var.% real acumulado 12 meses)

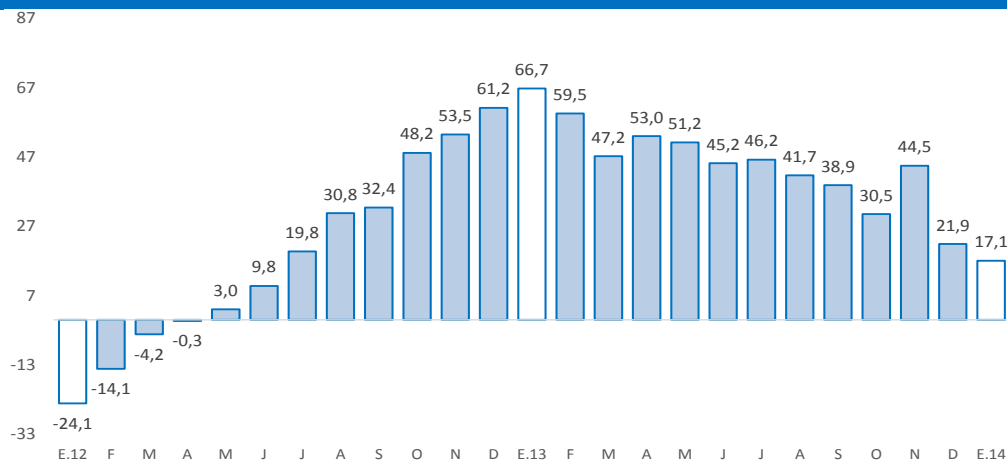

Fuente: Ministerio de Economía y Finanzas