



# Junín: Síntesis de Actividad Económica - Diciembre 2014 -

**Departamento de Estudios Económicos  
Sucursal Huancayo**

Viernes, 06 de marzo de 2015

*El Banco Central de Reserva del Perú (BCRP) ha considerado presentar un conjunto de indicadores sectoriales de actividad económica con la finalidad de poder realizar el seguimiento del desempeño de la economía departamental. Para el sector real, se ha utilizado el Valor Bruto de Producción a precios del año 2007 para los sectores disponibles. Cabe señalar que a partir de enero 2014, el Instituto Nacional de Estadística (INEI) ha realizado el cambio de año base (de 1994 a 2007) para la construcción del Producto Bruto Interno (PBI) nacional, estando en elaboración la desagregación departamental. En la medida que se publique referida información, el BCRP volvería a elaborar para cada departamento un indicador agregado de actividad económica.*

Durante diciembre, el sector minero creció 74,5 por ciento, por mayor producción de cobre (661,6 por ciento), además de los plata y zinc. El sector agropecuario registró positivos resultados, incrementándose en el mes en 1,8 por ciento, ante la mayor producción del sub sector pecuario.

## Actividad Primaria

- El **sector agropecuario** se expandió en 1,8 por ciento en el mes, ante la mayor oferta del sub sector pecuario, explicado por leche, huevo, fibra de llama y todas las carnes; no obstante la ligera caída de la parte agrícola, ante su menor oferta para el mercado interno, principalmente por piña, plátano y zanahoria. Entre enero y diciembre, cayó 6,8 por ciento ante la contracción de la parte agrícola (-7,6 por ciento) por efecto de la contracción en la oferta hacia el mercado externo (-30,1 por ciento), principalmente por café (-42,5 por ciento).
- La **actividad minera**, por dieciséis meses consecutivos, mantuvo una tasa de crecimiento positiva, al incrementarse en el mes en 74,5 por ciento, explicado principalmente por la mayor producción de cobre (661,6 por ciento) ante la mayor oferta de Minera Chinalco que ejecuta el proyecto Toromocho; seguido por los incrementos en plata y zinc. Entre enero y diciembre, creció 61,2 por ciento, sobresaliendo la mayor oferta de cobre (578,8 por ciento), zinc y plata. A partir de febrero 2014 se registró por primera vez la producción de Molibdeno y desde enero la producción de oro por la Minera IRL.

## Crecimiento de la producción agropecuaria 1/

(Var.% real respecto a similar mes del año anterior)

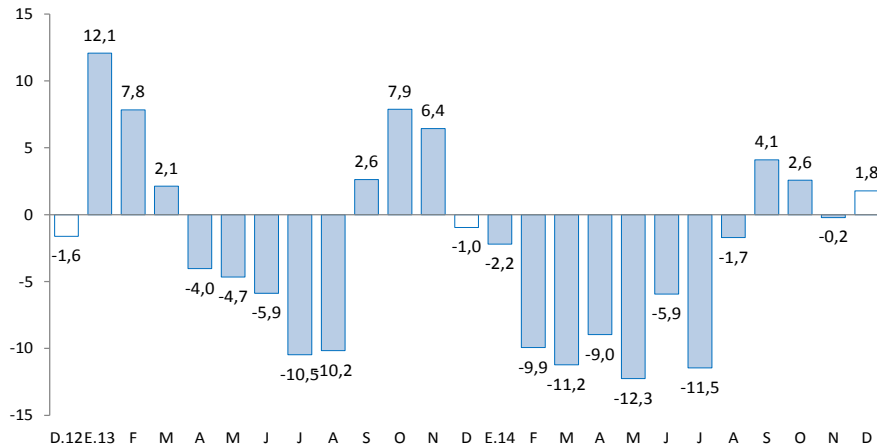

1/ A precios de 2007

Fuente: Ministerio de Agricultura y Riego

## Crecimiento de la producción minera 1/

(Var.% real respecto a similar mes del año anterior)

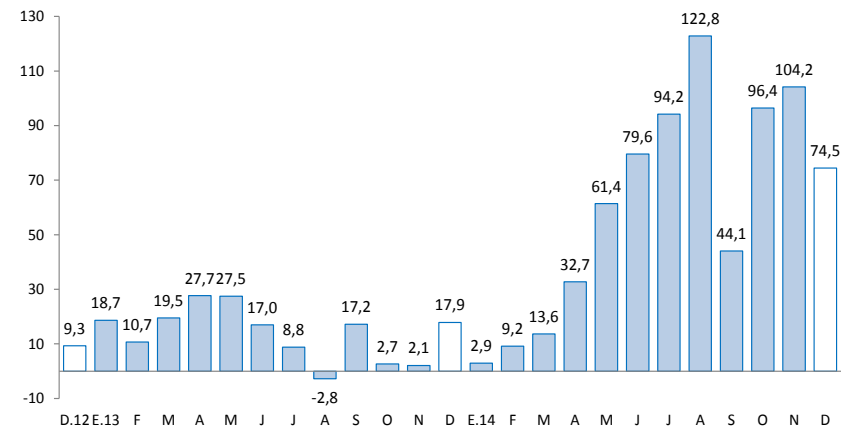

1/ A precios de 2007

Fuente: MINEM

En diciembre, destacó el incremento de los despachos de cemento (6,9 por ciento); de la inversión pública (9,0 por ciento); del crédito directo total (9,9 por ciento); crédito de consumo (8,3 por ciento); crédito hipotecario (15,8 por ciento); y el empleo formal (5,0 por ciento). Contrariamente, declinó los arribos a los establecimientos de hospedaje (-0,7 por ciento); y la producción manufacturera (-56,6 por ciento).

- La **producción manufacturera** disminuyó 56,6 por ciento en diciembre, en respuesta al cierre de operaciones de la empresa refinadora de minerales Doe Run (manufactura primaria) y de la menor producción de la manufactura no primaria (-8,0 por ciento), ante la menor producción de productos químicos y de la minería no metálica (cemento). Entre enero y diciembre, cayó 29,7 por ciento.
- Los **despachos de cemento** por la empresa UNACEM (plantas de Condorcocha y Atocongo con las marcas Cemento Andino y Sol, respectivamente) aumentaron 6,9 por ciento, ante la recuperación de la inversión pública (9,0 por ciento en el mes), luego que fuera negativo en noviembre (-5,7 por ciento), sustentado en el mayor gasto de la mayoría de gobiernos locales (27,4 por ciento). Entre enero y diciembre, acumuló una expansión de 9,7 por ciento.
- Los **arribos a los establecimientos de hospedaje** en diciembre volvieron a disminuir (-0,7 por ciento), ante la menor afluencia de visitantes nacionales y extranjeros, luego que en noviembre se incrementara en casi 14 por ciento. La reducción en los arribos estuvo acompañado con la caída en las pernотaciones (-1,0 por ciento). Entre enero y diciembre, aumentó ligeramente en 0,7 por ciento.
- El **crédito directo total** (S/. 3 963 millones) creció 9,9 por ciento respecto a igual mes del año 2013, impulsado por los mayores incrementos que se orientaron a empresa (9,7 por ciento), consumo (8,3 por ciento) e hipotecario (15,8 por ciento). Respecto al mes previo, aumentó en 1,5 por ciento, sustentado en el incremento destinado a empresas (1,9 por ciento).
- Por su parte, **la inversión pública** en el mes (S/. 234 millones) aumentó en 9,0 por ciento (variación real interanual), por mayores gastos en las municipalidades y el Gobierno Central. Entre enero y diciembre, se contrajo 0,2 por ciento. Respecto a los principales proyectos que se ejecutaron entre enero y diciembre, sobresalieron: “Mejoramiento de la capacidad resolutoria del hospital Daniel Alcides Carrión - Huancayo” con S/. 117,9 millones devengados por el Gobierno Regional; “Mejoramiento de la carretera Satipo – Mazamari - Dv. Pangoa - Puerto Ocopa” con S/. 91,9 millones a cargo del Gobierno Central; y la “Implementación del Instituto Regional de Enfermedades Neoplásicas de la macro región del centro del Perú” con S/. 83,4 millones a cargo del Gobierno Regional.

## Otros indicadores de actividad económica

(Variación % respecto a similar mes del año anterior)

	Jul.14	Ago.14	Set.14	Oct.14	Nov.14	Dic.14
Producción industrial 1/	↓ -55,1	↓ -51,7	↓ -46,8	↓ -50,8	↓ -53,4	↓ -56,6
Despachos de cemento 1/	↑ 14,4	↑ 11,1	↑ 15,2	↑ 11,3	↑ 14,3	↑ 6,9
Arribos a los establecimientos de hospedaje	↑ 3,3	↓ -5,8	↑ 1,9	↓ -0,6	↑ 13,9	↓ -0,7
Empleo formal urbano 2/	↑ 0,4	↑ 0,7	↑ 2,8	↑ 2,0	↑ 3,9	↑ 5,0
Crédito total 3/	↑ 8,9	↑ 9,6	↑ 9,3	↑ 8,5	↑ 8,6	↑ 9,9
Crédito de consumo 3/	↑ 10,9	↑ 10,1	↑ 9,6	↑ 9,4	↑ 8,8	↑ 8,3
Crédito hipotecario 3/	↑ 14,3	↑ 14,0	↑ 15,1	↑ 16,0	↑ 16,4	↑ 15,8
Inversión pública 1/	↑ 19,3	↑ 3,9	↑ 43,7	↑ 19,8	↓ -5,7	↑ 9,0

1/ En términos reales.

2/ En empresas de 10 a más trabajadores situadas en la ciudad de Huancayo.

3/ En términos nominales.

Fuentes: BCRP - Sucursal Huancayo, UNACEM, MINCETUR, MTPE, SBS y MEF.

**Durante el 2014, la inversión minera en Junín alcanzó US\$ 688 millones, el cuarto más alto del país, inferior en 54,8 por ciento respecto de 2013, explicado por un efecto base, ya que durante el 2013 la minera Chinalco Perú realizó importantes inversiones para la puesta en operaciones de su Proyecto Toromocho.**

- Durante el 2014, la inversión minera en Junín alcanzó US\$ 688 millones, inferior en 54,8 por ciento respecto de 2013, explicado por un efecto base, ya que durante el 2013 **minera Chinalco Perú**, que ejecuta el proyecto **Toromocho**, realizó inversiones por US\$ 1 188 millones y durante el 2014 sólo sumó US\$ 448,8 millones (62,2 por ciento de reducción).
- En electricidad, la empresa Edegel invertirá US\$ 480 millones en la **Central Hidroeléctrica Curibamba**. En diciembre 2014, el MEM le otorgó la concesión definitiva y tendrá una potencia instalada de 192 MWh. La futura planta se ubicará en la provincia de Jauja, distritos de Apata, Molino y Monobamba. Aún no se conoce el inicio de operaciones.
- En el sector eléctrico, la empresa Eléctrica Atocongo S.A. ejecuta la **Central Hidroeléctrica Carpapata III**, ubicada en la provincia de Tarma, distrito de Palca-Huasahuasi. Se estima una potencia de 12,8 MWh y al mes de diciembre 2014 tiene un avance físico de 15 por ciento. Según OSINERGMIN, su inversión aproximada es de US\$ 51,5 millones y se estima entre en operaciones a fines de 2016.
- En el sector eléctrico, la empresa de Generación Canchayllo SAC ejecuta la **Central Hidroeléctrica Canchayllo**, ubicada en la provincia de Jauja, distrito de Canchayllo. Se estima una potencia de 5,3 MWh y una generación de energía de 25,2 GWh por año. Su construcción comenzó en diciembre de 2012 y se estima el inicio de operaciones a fines de 2014 o inicios de 2015. Según OSINERGMIN se encuentra con un 97,5 por ciento de avance al mes de diciembre 2014 y su inversión aproximada es de US\$ 10 millones.
- En el sector eléctrico, la empresa Generación Eléctrica de Junín SAC ejecuta las **Centrales Hidroeléctricas Runatullo II y Runatullo III**, ambas ubicadas en la provincia de Concepción, distrito de Mariscal Castilla - Comas. Se estima una potencia de 19,1 y 20,0 MWh, respectivamente. Según OSINERGMIN se tratan de proyectos en Subasta RER (recursos energéticos renovables), se encuentran con un 83,3 y 88,0 por ciento de avance, y su inversión aproximada es de US\$ 35,6 y US\$ 31,1 millones, respectivamente. Ambas entrarían en operaciones durante el 2015.
- En hidrocarburos, la empresa **Pluspetrol** recibió permiso del MEM para realizar exploraciones en el **lote 108** que se ubica entre Junín y Cerro de Pasco. Los trabajos demandarán una inversión de US\$ 50 millones.
- En comercio, el grupo Falabella inaugurará su centro comercial **Open Plaza Huancayo** para el 2015. Se cuenta con un terreno de 34 mil metros cuadrados y por ahora se espera albergue a las tiendas Tottus, Sodimac y Saga, además de tiendas menores, cine y patio de comida. El nuevo centro comercial, el segundo después de Real Plaza Huancayo, se construye en las instalaciones de la Ex Cooperativa Manufacturera del Centro. Aún no se conoce el monto de la inversión.

El sector agropecuario en diciembre creció 1,8 por ciento, ante el mayor dinamismo de la parte pecuaria; mientras que en el avance cayó 6,8 por ciento, principalmente por el sub sector agrícola (café).

## Producción de principales productos agropecuarios 1/

(Miles de toneladas)

Subsectores	Estructura Porcentual 2012 /2	Diciembre			Enero - Diciembre		
		2 013	2 014	Var.%	2 013	2 014	Var.%
<b>AGRÍCOLA</b>	<b>86,6</b>			<b>-0,2</b>			<b>-7,6</b>
<b>Orientada al mercado interno 2/</b>	<b>58,0</b>			<b>-0,6</b>			<b>0,5</b>
Papa	12,8	13,9	14,0	0,6	402,7	409,8	1,8
Piña	8,1	29,0	28,2	-2,6	320,9	328,7	2,4
Naranja	6,9	20,5	20,5	0,0	245,1	255,4	4,2
Plátano	4,5	18,4	17,7	-4,0	196,8	197,8	0,5
Maíz Choclo	3,0	0,7	0,9	26,0	80,2	82,8	3,3
Yuca	1,5	8,5	9,1	8,0	72,2	80,0	10,8
Mandarina	2,1	0,1	0,2	62,1	45,8	48,1	5,1
Zanahoria	1,0	2,2	2,1	-7,5	44,0	39,2	-10,8
<b>Orientada al mercado externo y agroindustria 2/</b>	<b>28,6</b>			<b>22,1</b>			<b>-30,1</b>
Café	25,3	0,0	0,0	-	54,8	31,5	-42,5
Maíz A. Duro	0,6	0,4	0,4	-0,7	14,6	17,6	20,4
Cacao	2,6	0,2	0,2	29,8	9,8	12,4	26,1
<b>PECUARIO</b>	<b>13,4</b>			<b>8,4</b>			<b>-2,0</b>
Carne de vacuno 3/	3,5	0,6	0,7	14,3	7,7	8,1	4,6
Carne de ave 3/	2,5	0,6	0,6	4,6	8,8	6,6	-24,9
Carne de ovino 3/	1,4	0,2	0,2	5,7	2,5	2,6	3,1
Leche	2,4	3,8	3,8	0,4	46,3	46,9	1,3
<b>SECTOR AGROPECUARIO</b>	<b>100,0</b>			<b>1,8</b>			<b>-6,8</b>

1/ Cifras preliminares

2/ A precios de 2007.

3/ Peso neto

Fuente: Ministerio de Agricultura y Riego

Elaboración: BCRP, Sucursal Huancayo. Departamento de Estudios Económicos

■ El **subsector agrícola** decreció ligeramente en 0,2 por ciento, explicado por la menor producción con destino al mercado interno (-0,6 por ciento), no obstante el incremento para el sector externo y/o agroindustria (22,1 por ciento), justificado en el primer caso por la menor oferta de piña, plátano y zanahoria; y en el segundo, por la mayor oferta de cacao. Entre enero y diciembre, se contrajo 6,8 por ciento, determinado por la reducción en la producción agrícola para el mercado externo y/o agroindustria (-30,1 por ciento), ante la menor oferta de café (-42,5 por ciento) en la zona ceja de selva y selva (provincias de Chanchamayo y Satipo), por efectos de la “roya”, sumando así dos años consecutivos con resultados desfavorables en la Selva Central.

■ La **producción pecuaria** aumentó 8,4 por ciento en diciembre, debido a la mayor oferta de leche, huevo, fibra de llama y todas las carnes; justificado en leche por mejora en los rendimientos y adecuados precios de mercado ante la mayor demanda de empresas como Gloria, Nestlé y Vía Lácteos. Entre enero y diciembre, se redujo 2,0 por ciento, influenciado por la menor oferta de huevo (-14,5 por ciento) y carne de ave (-24,9 por ciento). Se calcula que la producción actual de leche alcanzaría los 130 mil litros diarios, de los cuales el 65 por ciento se destina al mercado de Lima, concentrándose la mayor oferta en el Valle del Mantaro.

La producción minera creció en 74,5 por ciento en el mes, acumulando dieciséis meses consecutivos con resultados positivos, debido a la mayor producción de cobre, zinc y plata. Entre enero y diciembre, creció 61,2 por ciento.

## Producción Minera 1/

(Var. % real respecto al mismo periodo del año anterior)

	Estructura Porcentual 2012 2/	Diciembre			Enero - Diciembre		
		2 013	2 014	Var. %	2 013	2 014	Var. %
Cobre (TMF)	4,5	1 315	10 017	661,6	12 530	85 049	578,8
Plomo (TMF)	6,6	4 630	4 546	-1,8	46 706	43 238	-7,4
Zinc (TMF)	64,1	21 281	22 870	7,5	245 158	255 308	4,1
Plata (Kg.f)	21,8	57 894	67 032	15,8	516 314	686 704	33,0
Oro (Grm.f)	2,9	0	64 498	-	0	733 816	-
Molibdeno (TMF)	0,0	0	111	-	0	757	-
<b>TOTAL 1/</b>	<b>100,0</b>			<b>74,5</b>			<b>61,2</b>

1/ Cifras preliminares.

2/ A precios de 2007.

Fuente: Ministerio de Energía y Minas.

Elaboración: BCRP, Sucursal Huancayo. Departamento de Estudios Económicos.

## Crecimiento de la producción minera 1/

(Var.% real respecto a similar mes del año anterior)

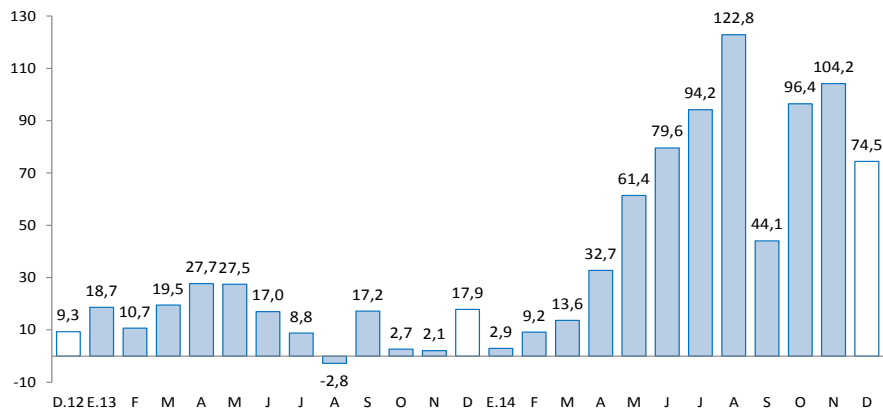

1/ A precios de 2007

Fuente: MINEM

- En diciembre, la **actividad minera** sumó dieciséis meses de crecimiento continuo, aumentando en diciembre en 74,5 por ciento ante la mayor producción de cobre (661,6 por ciento), principalmente por la mayor oferta de la Minera Chinalco que ejecuta el proyecto Toromocho, cuya oferta significó el 82,7 por ciento del total producido en el mes; seguido por los incrementos en plata (15,8 por ciento) y zinc (7,5 por ciento). En el mes, según el Ministerio de Energía y Minas, la Minera Chinalco produjo 8 285 toneladas de cobre, 819 toneladas de zinc, 7 781 kilogramos de plata y 111 toneladas de molibdeno.
- Entre enero y diciembre creció 61,2 por ciento, influenciado por la mayor producción de cobre (578,8 por ciento), zinc (4,1 por ciento) y plata (33,0 por ciento). En el primer caso, por los resultados en la minera Chinalco (al representar el 82,6 por ciento del total); en el segundo, por Chinalco, Casapalca, Argentum y Austria Duvaz; y en el tercero, por Chinalco, Austria Duvaz, Argentum y Volcan.
- En lo que va del año, la producción de zinc representó el 40 por ciento del VBP minero a precios de 2007, seguido de cobre (34 por ciento), plata (19 por ciento) y plomo (6 por ciento). Así mismo, Chinalco registró en el avance una producción de cobre (70 262 toneladas), zinc (9 827 toneladas), plata (74 088 kilogramos) y molibdeno (757 toneladas).

La actividad industrial, a precios de 1994, declinó 56,6 por ciento interanual en diciembre, resultado adverso por noveno mes consecutivo, debido a la nula actividad de la manufactura primaria. Entre enero y diciembre se redujo en 29,7 por ciento.

## Producción manufacturera 1/

(Variación % real respecto al mismo periodo del año anterior)

	Estructura Porcentual 2012 2/	Diciembre	Enero - Diciembre
		Var. %	Var. %
<b>MANUFACTURA PRIMARIA</b>	<b>9,0</b>	<b>-100,0</b>	<b>-56,6</b>
<b>Refinación de metales</b>	<b>9,0</b>	<b>-100,0</b>	<b>-56,6</b>
Cobre refinado	0,0	-	-
Plomo refinado	0,0	-100,0	-60,7
Zinc refinado	8,9	-100,0	-65,8
Plata refinada	0,0	-100,0	-49,7
Zinc en polvo	0,0	-	-100,0
Trióxido de arsénico	0,0	-	-100,0
Bismuto	0,0	-100,0	-68,1
Otros 2/	0,1	-100,0	-50,5
<b>MANUFACTURA NO PRIMARIA</b>	<b>91,0</b>	<b>-8,0</b>	<b>-2,4</b>
<b>Alimentos</b>	<b>2,1</b>	<b>32,9</b>	<b>10,8</b>
Condimentos	1,8	49,1	17,1
Galletas	0,3	-34,7	-26,5
<b>Productos Químicos</b>	<b>0,9</b>	<b>-98,6</b>	<b>-97,3</b>
Plásticos	0,1	-64,0	14,2
Acido sulfúrico	0,7	-100,0	-100,0
Sulfato de cobre	0,0	-	-100,0
Sulfato de zinc	0,1	-100,0	-100,0
Otros 2/	0,0	-	-
<b>Minerales No Metálicos</b>	<b>87,9</b>	<b>-5,7</b>	<b>1,3</b>
Cemento	87,9	-5,7	1,3
<b>TOTAL</b>	<b>100,0</b>	<b>-56,6</b>	<b>-29,7</b>

1/ Cifras preliminares.

2/ A precios de 1994.

Fuente: Empresas manufactureras

Elaboración: BCRP, Sucursal Huancayo. Departamento de Estudios Económicos.

- En diciembre, el desempeño de la **actividad manufacturera**, a precios de 1994, fue negativa por noveno mes seguido, disminuyendo en el mes en 56,6 por ciento, ante la nula actividad en la manufactura primaria, y la menor producción de la no primaria (-8,0 por ciento). En el primer caso, se asoció a la paralización de la empresa Doe Run en el complejo metalúrgico de La Oroya desde julio 2014; y en el segundo, por la menor oferta de productos químicos y de cemento. Entre enero y diciembre, cayó 29,7 por ciento.
- En la **manufactura no primaria**, la caída de 8,0 por ciento en el mes se relacionó a la menor producción de productos químicos (-98,6 por ciento), ante la nula producción de ácido sulfúrico, sulfato de cobre y sulfato de zinc, y por cemento (-5,7 por ciento) en la planta Condorcocha (Tarma) de la empresa UNACEM. Entre enero y diciembre, cayó 2,4 por ciento.

## Crecimiento de la manufactura no primaria

(Variación % real respecto al mismo mes del año anterior)

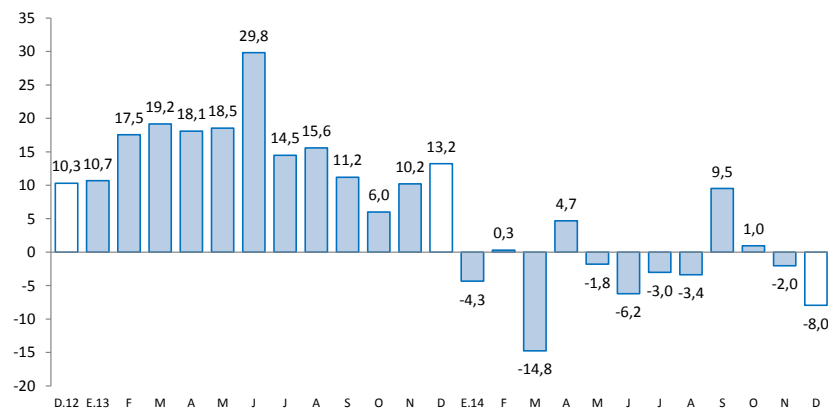

Fuente: Empresas Manufactureras

Los despachos de cemento aumentaron 6,9 por ciento en el mes, explicado por el mayor gasto público en inversiones, principalmente en los municipios. Entre enero y diciembre, creció 9,7 por ciento.

## Despachos de cemento

(Var.% con respecto a similar mes del año anterior)

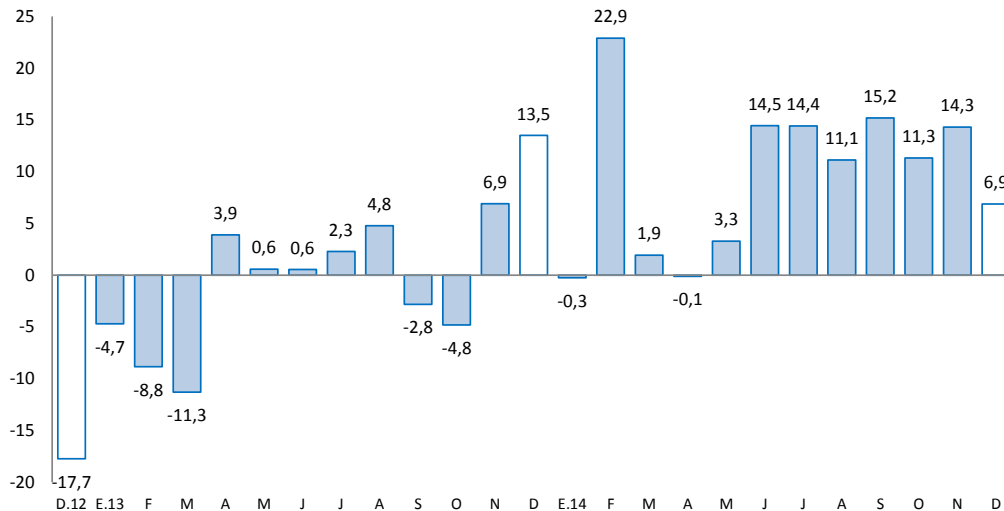

Fuente: UNACEM (Plantas Condorcocha y Atocongo).

- Los **despachos de cemento** por la empresa UNACEM (plantas Condorcocha y Atocongo con las marcas Cemento Andino y Sol) aumentaron 6,9 por ciento, con lo que acumuló ocho meses consecutivos de resultados positivos, ante la recuperación de la inversión pública (9,0 por ciento en el mes), luego de la caída en noviembre pasado (-5,7 por ciento). El mayor gasto de gran parte de los gobiernos locales (27,4 por ciento) influenciaron en dicho aumento.
- Entre enero y diciembre, aumentaron 9,7 por ciento, influenciado por el resultado de febrero (22,9 por ciento), y entre junio y diciembre (12,5 por ciento en promedio). La demanda privada, que explicó el resultado acumulado, radica en empresas constructoras para viviendas, siendo la ciudad de Huancayo la que registra una mayor oferta, además del consumo de las familias (auto construcción). La inversión pública entre enero y diciembre se redujo en 0,2 por ciento.
- En julio de 2012, Cementos Lima y Cemento Andino concretaron la fusión por absorción de la primera sobre la segunda, dando origen a la nueva compañía Unión Andina de Cementos S.A.A. (UNACEM) a partir de diciembre de 2012.



**El empleo formal, en empresas de más de 10 trabajadores en la ciudad de Huancayo, creció 5,0 por ciento en el mes y en 1,1 por ciento entre enero y diciembre.**

## Ciudad de Huancayo: Índice mensual de empleo en empresas privadas formales de 10 a más trabajadores (Diciembre 2010 = 100) 1/

Sectores	Diciembre			Enero - Diciembre		
	2013	2014	Var.%	2013	2014	Var.%
Extractiva 2/	-	-	-	-	-	-
Industria manufacturera	104,9	112,8	7,5	112,4	108,6	-3,4
Comercio	109,7	110,8	1,1	107,6	108,9	1,3
Transporte, almacenes y comunicaciones	113,8	133,0	16,9	116,3	120,0	3,2
Servicios 3/	107,0	111,8	4,4	102,1	103,2	1,0
<b>Total</b>	<b>108,6</b>	<b>114,0</b>	<b>5,0</b>	<b>105,5</b>	<b>106,7</b>	<b>1,1</b>

Nota: La información corresponde al primer día de cada mes.

1/ Cifras preliminares.

2/ Conformada por las subramas agricultura, pesca y minería.

3/ Conformada por las subramas servicios prestados a empresas, restaurantes y hoteles, establecimientos financieros, enseñanza, servicios sociales y comunales; y electricidad, gas y agua.

Fuente: MTPE - Encuesta Nacional de Variación del Empleo (ENVME)

Elaboración: BCRP, Sucursal Huancayo. Departamento de Estudios Económicos.

- El empleo en la ciudad de Huancayo, en empresas privadas formales de 10 a más trabajadores, se incrementó en 5,0 por ciento, debido a los aumentos en todas las ramas, destacando los incrementos en transportes, almacenes y comunicaciones (16,9 por ciento), e industria manufacturera (7,5 por ciento).
- Entre enero y diciembre creció 1,1 por ciento, ante los aumentos en las ramas de comercio (1,3 por ciento); transportes, almacenes y comunicaciones (3,2 por ciento) y servicios (1,0 por ciento).

## Ciudad de Huancayo: Crecimiento del empleo formal urbano (Var.% con respecto a similar mes del año anterior)

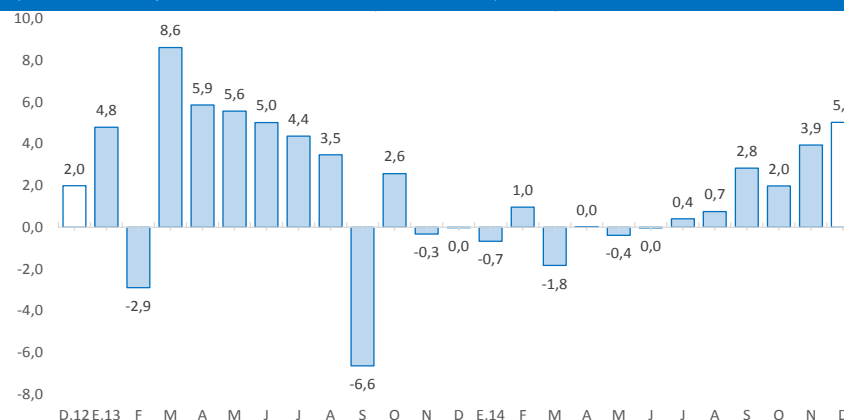

El crédito total en Junín (S/. 3 963 millones) creció 9,9 por ciento interanual y 1,5 por ciento mensual, en ambos casos por mayores créditos a empresas y personas (consumo e hipotecario).

## Junín: Crédito Directo

(Saldos a fin de periodo en millones de nuevos soles)

	Saldos en millones de nuevos soles		Tasa de crecimiento (%)	
	nov-14	dic-14	dic-14 / dic-13	dic-14 / nov-14
<b>Banco de la Nación 1/</b>	<b>160</b>	<b>160</b>	<b>7,3</b>	<b>0,1</b>
<b>Agrobanco 2/</b>	<b>173</b>	<b>176</b>	<b>39,5</b>	<b>1,7</b>
<b>Banca Múltiple</b>	<b>2 139</b>	<b>2 150</b>	<b>6,0</b>	<b>0,5</b>
<b>Instituciones No Bancarias</b>	<b>1 433</b>	<b>1 477</b>	<b>13,5</b>	<b>3,0</b>
Financieras	488	497	4,0	1,8
Cajas Municipales	828	860	19,7	3,9
Cajas Rurales	19	20	68,3	4,9
Edpymes	99	100	7,5	1,3
<b>Total</b>	<b>3 906</b>	<b>3 963</b>	<b>9,9</b>	<b>1,5</b>
<b>Empresas</b>	<b>2 348</b>	<b>2 392</b>	<b>9,7</b>	<b>1,9</b>
<b>Personas</b>	<b>1 558</b>	<b>1 571</b>	<b>10,3</b>	<b>0,9</b>
Consumo	1 128	1 137	8,3	0,8
Hipotecario	429	434	15,8	1,1
En MN	3 561	3 621	10,8	1,7
En ME	345	343	1,3	-0,7

1/ Considera sólo los créditos de consumo e hipotecario.

2/ No considera los créditos a las demás empresas del sistema financiero

Fuente: Superintendencia de Banca, Seguro y AFP.

Elaboración: BCRP, Sucursal Huancayo. Departamento de Estudios Económicos.

- La **morosidad** en Junín, correspondiente al mes de noviembre, fue de 4,8 por ciento, superior en 0,1 de punto porcentual a la de octubre pasado y en 1,1 puntos porcentuales respecto a similar mes de 2013.
- Según **tipo de crédito**, el mayor incremento mensual y anualizado se debió en créditos hipotecarios y los destinados a empresas, concentrándose los mayores montos en los destinados a pequeñas y micro empresas.

## Junín: Crecimiento del crédito directo

(Var.% con respecto a similar mes del año anterior)

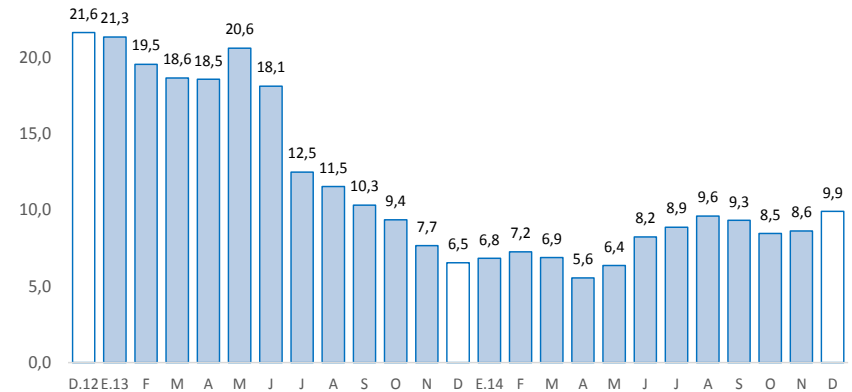

Fuente: SBS y AFP

## Junín: Tasa de morosidad 1/

(Porcentaje)

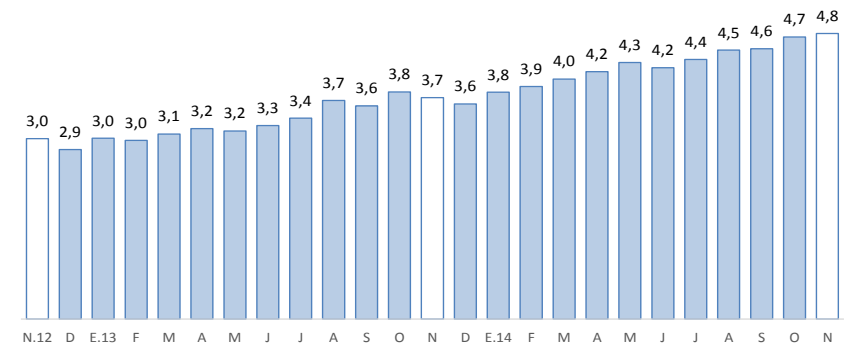

1/ Morosidad = (créditos vencidos + créditos en cobranza judicial) / colocaciones brutas.

Fuente: SBS

Los depósitos en Junín (S/. 2 368 millones) aumentaron 7,9 por ciento interanual y en 3,4 por ciento mensual, explicado en ambos casos por los mayores montos captados por el Banco de la Nación, Banca Múltiple e Instituciones No Bancarias. Por tipo, el aumento interanual y mensual se registró en depósitos en ahorro.

<b>Junín: Depósitos</b> (Saldos a fin de periodo en millones de nuevos soles)				
	Saldos en millones de nuevos soles		Tasa de crecimiento (%)	
	nov-14	dic-14	dic-14 / dic-13	dic-14 / nov-14
<b>Banco de la Nación</b>	<b>404</b>	<b>423</b>	<b>0,5</b>	<b>4,8</b>
<b>Banca Múltiple</b>	<b>1 110</b>	<b>1 167</b>	<b>10,7</b>	<b>5,1</b>
<b>Instituciones No Bancarias</b>	<b>775</b>	<b>778</b>	<b>8,1</b>	<b>0,3</b>
Financieras	79	78	0,4	-1,5
Cajas Municipales	687	691	9,1	0,6
Cajas Rurales	9	9	1,7	-3,1
<b>TOTAL</b>	<b>2 289</b>	<b>2 368</b>	<b>7,9</b>	<b>3,4</b>
Vista	440	463	-5,7	5,3
Ahorro	946	1 012	17,8	7,0
A plazo	904	893	5,8	-1,1
En MN	1 961	2 045	9,1	4,3
En ME	328	323	0,9	-1,6

Fuente: Superintendencia de Banca, Seguro y AFP.

Elaboración: BCRP, Sucursal Huancayo. Departamento de Estudios Económicos.

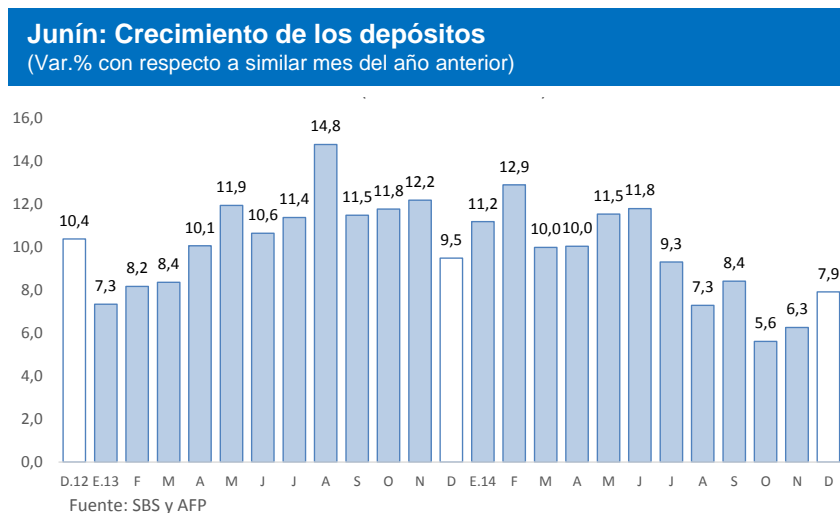

La inversión pública en diciembre creció 9,0 por ciento interanual, por el mayor gasto en las municipalidades por culminación de gestión edil. Entre enero y diciembre, disminuyó 0,2 por ciento.

## Inversión pública 1/ 2/ (En millones de nuevos soles)

	Diciembre			Enero - Diciembre		
	2 013	2 014	Var.% real	2 013	2 014	Var.% real
Gobierno Nacional	68	71	1,6	427	292	-33,8
Gobierno Regional	47	40	-17,4	227	361	53,9
Gobiernos locales	94	123	27,4	420	453	4,5
<b>Total</b>	<b>208</b>	<b>234</b>	<b>9,0</b>	<b>1 074</b>	<b>1 106</b>	<b>-0,2</b>

1/ Información actualizada al 31 de diciembre de 2014.

2/ Comprende la adquisición de activos no financieros

Fuente: Ministerio de Economía y Finanzas

Elaboración: BCRP, Sucursal Huancayo. Departamento de Estudios Económicos.

## Crecimiento de la inversión pública (Var.% real con respecto a similar mes del año anterior)

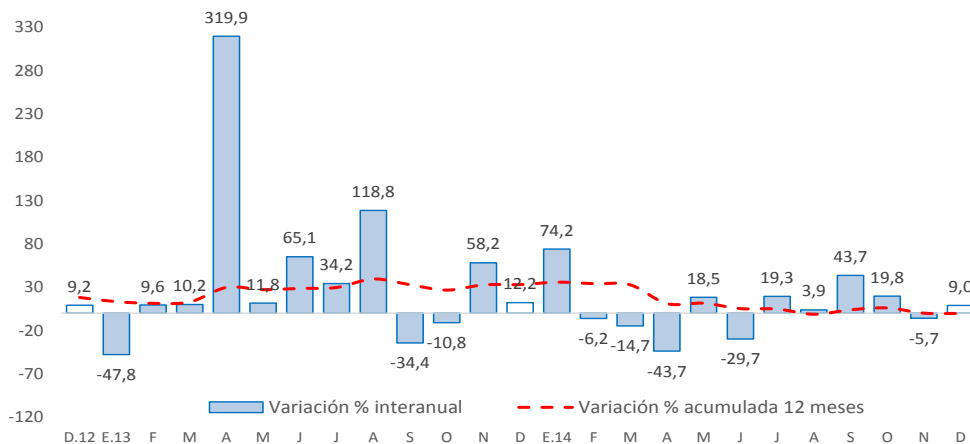

Fuente: Ministerio de Economía y Finanzas

- La **inversión pública** en Junín totalizó en diciembre S/. 234 millones, mayor en S/. 26 millones (9,0 por ciento más en términos reales) ante mayores gastos en las municipalidades, motivado por la culminación de la gestión edil 2011-2014. Entre enero y diciembre, acumuló una ejecución de S/. 1 106 millones, superior en S/. 32 millones en términos nominales, pero menor en 0,2 por ciento en términos reales.
- Entre los **principales proyectos** que se ejecutaron entre enero y diciembre, destacaron en el Gobierno Nacional el “Mejoramiento de la carretera Satipo - Mazamari - Pangoa – Puerto Ocopa”, con un gasto de S/. 91,9 millones; “Rehabilitación de la carretera Desvió Las Vegas – Tarma”, con S/. 24,3 millones; y “Sistema de irrigación en Pangoa, Satipo” con un gasto devengado de S/. 21,3 millones en el avance.
- En el Gobierno Regional, sobresalieron el “Mejoramiento de la capacidad resolutoria del hospital Daniel Alcides Carrión de Huancayo” con un gasto de S/. 117,9 millones durante el 2014; “Implementación del Instituto Regional de Enfermedades Neoplásicas de la Macro Región del Centro del Perú”, con S/. 83,4 millones; y “Construcción y equipamiento de hospital II-1 La Merced – Chanchamayo” con S/. 29,3 millones.
- Por su parte, en los gobiernos locales, los mayores desembolsos se registraron en el “Mejoramiento de la carretera, tramo Pachachaca - Yauli, distrito de Yauli”, con S/. 14,6 millones devengados; “Mejoramiento de la institución educativa integrada Huachicna del anexo de Huachicna, distrito de Pariahuanca, Huancayo” con un gasto de S/. 6,3 millones; “Mejoramiento de trochas carrozables” con un gasto conjunto de S/. 6,2 millones; y “Mejoramiento del canal de riego Santa Rosa – Huanchar, distrito de Santa Rosa de Ocopa, Concepción” con S/. 5,3 millones.