



Junín: Síntesis de Actividad Económica - Octubre 2014 -

Departamento de Estudios Económicos
Sucursal Huancayo

Viernes, 09 de enero de 2015

El Banco Central de Reserva del Perú (BCRP) ha considerado presentar un conjunto de indicadores sectoriales de actividad económica con la finalidad de poder realizar el seguimiento del desempeño de la economía departamental. Para el sector real, se ha utilizado el Valor Bruto de Producción a precios del año 2007 para los sectores disponibles. Cabe señalar que a partir de enero 2014, el Instituto Nacional de Estadística (INEI) ha realizado el cambio de año base (de 1994 a 2007) para la construcción del Producto Bruto Interno (PBI) nacional, estando en elaboración la desagregación departamental. En la medida que se publique referida información, el BCRP volvería a elaborar para cada departamento un indicador agregado de actividad económica.

Durante octubre, el sector minero creció 94,5 por ciento, ante la mayor producción de cobre, plata, plomo y zinc; mientras que el sector agropecuario se expandió en 3,7 por ciento, ante la mayor oferta de los sub sectores agrícola y pecuario.

Actividad Primaria

- El **sector agropecuario** creció por tercer mes seguido, expandiéndose en el mes en 2,3 por ciento ante la mayor oferta de los sub sectores agrícola (0,4 por ciento) y pecuario (7,1 por ciento), explicado en el primer caso por la mayor oferta con destino a los mercados interno y externo (y/o agroexportación); y en el segundo, por leche, fibras de alpaca y llama, y todas las carnes con excepción a la de porcino. Entre enero y octubre, cayó 7,0 por ciento.
- La **actividad minera** por catorce meses consecutivos, continuó mostrando resultados favorables, al incrementarse en el mes en 94,5 por ciento, ante la mayor producción de cobre (862,5 por ciento), principalmente por la oferta de Minera Chinalco que ejecuta el proyecto Toromocho; además de plata, plomo y zinc. Entre enero y octubre, creció 53,8 por ciento, sobresaliendo la mayor oferta de cobre (543,0 por ciento), zinc (2,6 por ciento) y plata (34,4 por ciento). A partir de febrero 2014 se registró por primera vez la producción de Molibdeno en Junín a cargo de Minera Chinalco, sumando 96 toneladas en octubre y 520 toneladas entre enero y octubre.

Crecimiento de la producción agropecuaria 1/ (Var.% real respecto a similar mes del año anterior)

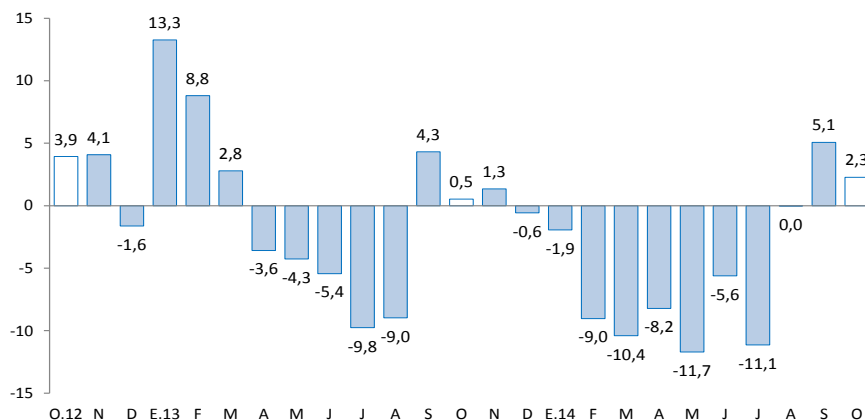

1/ A precios de 2007

Fuente: Ministerio de Agricultura y Riego

Crecimiento de la producción minera 1/ (Var.% real respecto a similar mes del año anterior)

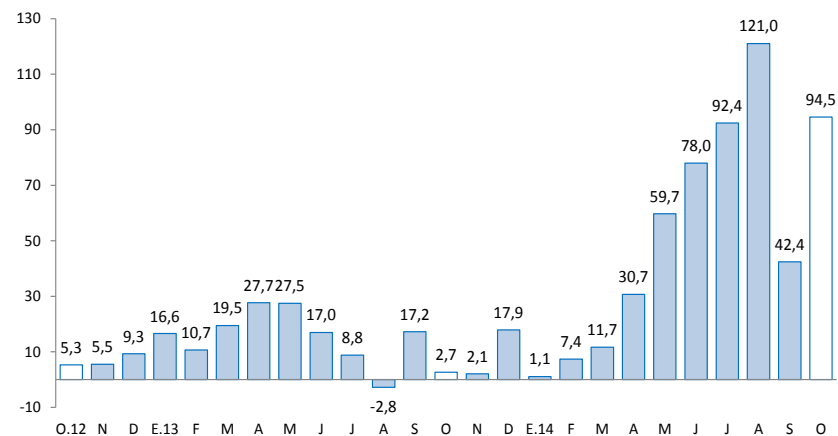

1/ A precios de 2007

Fuente: MINEM

En octubre, destacó, el incremento de los despachos de cemento (11,3 por ciento), del crédito directo total (8,5 por ciento); crédito de consumo (9,4 por ciento); crédito hipotecario (16,0 por ciento); la inversión pública (19,8 por ciento); y el empleo formal en las empresas de más de 10 trabajadores (2,0 por ciento). Contrariamente, declinó los arribos a los establecimientos de hospedaje (-0,6 por ciento) y la producción manufacturera (-50,8 por ciento).

- La **producción manufacturera** disminuyó 50,8 por ciento en octubre, resultado negativo por séptimo mes consecutivo, en respuesta al cierre de operaciones de la empresa refinadora de minerales Doe Run (La Oroya), contrarrestado parcialmente por el incremento en la manufactura no primaria (0,9 por ciento), ante la mayor producción de cemento en la planta Condorcocha (Tarma) desarrollada por la cementera UNACEM. Entre enero y octubre, cayó 23,9 por ciento.
- Los **despachos de cemento** por la empresa UNACEM (plantas de Condorcocha y Atocongo con las marcas Cemento Andino y Sol, respectivamente) aumentaron 11,3 por ciento, con lo que acumuló seis meses consecutivos de resultados positivos en respuesta al crecimiento de la inversión pública (19,8 por ciento en el mes) y a la continuidad de la inversión privada. Entre enero y octubre, acumuló una expansión de 9,5 por ciento.
- Los **arribos a los establecimientos de hospedaje** en octubre disminuyeron en 0,6 por ciento, ante la menor afluencia de visitantes nacionales, principalmente a la provincia de Huancayo. Entre enero y octubre, disminuyeron ligeramente en 0,4 por ciento con respecto a similar periodo del año anterior, debido a la menor afluencia de visitantes nacionales (-0,3 por ciento) y extranjeros (-26,7 por ciento).
- El **crédito directo total** en la región (S/. 3 867 millones) creció 8,5 por ciento, en términos nominales, con respecto a igual mes del año 2013, impulsado por los mayores incrementos que se orientaron a empresa (6,8 por ciento), consumo (9,4 por ciento) e hipotecario (16,0 por ciento).
- Por su parte, **la inversión pública** en el mes (S/. 97 millones) creció 19,8 por ciento, debido a los mayores gastos en el Gobierno Central. Entre enero y octubre, se contrajo 1,8 por ciento. Respecto a los principales proyectos que se ejecutaron entre enero y octubre, sobresalieron: “Mejoramiento de la capacidad resolutive del hospital Daniel Alcides Carrión - Huancayo” con S/. 108,5 millones devengados por el Gobierno Regional; el “Mejoramiento de la carretera Satipo – Mazamari - Dv. Pangoa - Puerto Ocopa” con S/. 64,2 millones a cargo del Gobierno Central; y la “Implementación del Instituto Regional de Enfermedades Neoplásicas de la macro región del centro del Perú” con S/. 43,0 millones a cargo del Gobierno Regional.

Otros indicadores de actividad económica

(Variación % respecto a similar mes del año anterior)

	May.14	Jun.14	Jul.14	Ago.14	Set.14	Oct.14
Producción industrial 1/	↓ -24,8	↓ -57,0	↓ -55,1	↓ -51,7	↓ -46,8	↓ -50,8
Despachos de cemento 1/	↑ 3,3	↑ 14,5	↑ 14,4	↑ 11,1	↑ 15,2	↑ 11,3
Arribos a los establecimientos de hospedaje	↓ -5,4	↓ -11,2	↑ 3,3	↓ -5,8	↑ 1,9	↓ -0,6
Empleo formal urbano 2/	↓ -0,4	↓ -0,04	↑ 0,4	↑ 0,7	↑ 2,8	↑ 2,0
Crédito total 3/	↑ 6,4	↑ 8,2	↑ 8,9	↑ 9,6	↑ 9,3	↑ 8,5
Crédito de consumo 3/	↑ 11,8	↑ 11,1	↑ 10,9	↑ 10,1	↑ 9,6	↑ 9,4
Crédito hipotecario 3/	↑ 13,0	↑ 13,9	↑ 14,3	↑ 14,0	↑ 15,1	↑ 16,0
Inversión pública 1/	↑ 18,5	↓ -29,7	↑ 19,3	↑ 3,9	↑ 43,7	↑ 19,8

1/ En términos reales.

2/ En empresas de 10 a más trabajadores situadas en la ciudad de Huancayo.

3/ En términos nominales.

Fuentes: BCRP - Sucursal Huancayo, UNACEM, MINCETUR, MTPE, SBS y MEF.

En los primeros once meses de 2014 la inversión minera en Junín alcanzó US\$ 616 millones, el cuarto más alto del país, inferior en 48,8 por ciento respecto de igual periodo de 2013, explicado por un efecto base, ya que en el 2013 la minera Chinalco realizó importantes inversiones para la puesta en operaciones de su Proyecto Toromocho.

- En los primeros once meses de 2014, la inversión minera en Junín alcanzó US\$ 616 millones, inferior en 48,8 por ciento respecto de igual periodo de 2013, explicado por un efecto base, ya que entre enero y noviembre de 2013 **minera Chinalco Perú**, que ejecuta el proyecto **Toromocho**, realizó inversiones por US\$ 919,8 millones, y en igual periodo de 2014 sumó US\$ 413,4 millones (menor en 55,0 por ciento).
- En electricidad, la empresa Edegel invertirá US\$ 480 millones en la **Central Hidroeléctrica Curibamba**. En octubre 2014 el MEM le otorgo la concesión definitiva y tendrá una potencia instalada de 192 MWh. La futura planta se encontrará ubicado en la provincia de Jauja, distritos de Apata, Molino y Monobamba. Aún no se conoce el inicio probable de inicio de operaciones.
- En el sector eléctrico, la Empresa Eléctrica Atocongo S.A. ejecuta la **Central Hidroeléctrica Carpapata III**, ubicada en la provincia de Tarma, distrito de Palca-Huasahuasi. Se estima una potencia de 12,8 MWh y al mes de octubre 2014 tiene un avance físico de 15 por ciento. Según OSINERGMIN, su inversión aproximada es de US\$ 51,5 millones y se estima entre en operaciones a fines de 2016
- En el sector eléctrico, la Empresa de Generación Canchayllo SAC ejecuta la **Central Hidroeléctrica Canchayllo**, ubicada en la provincia de Jauja, distrito de Canchayllo. Se estima una potencia de 5,3 MWh y una generación de energía de 25,2 GWh por año. Su construcción comenzó en octubre de 2012 y se estima el inicio de operaciones a fines de 2014 o inicios de 2015. Según OSINERGMIN se encuentra con un 97,5 por ciento de avance al mes de octubre 2014 y su inversión aproximada es de US\$ 10 millones.
- En el sector eléctrico, la Empresa Generación Eléctrica de Junín SAC ejecuta las **Centrales Hidroeléctricas Runatullo II y Runatullo III**, ambas ubicadas en la provincia de Concepción, distrito de Mariscal Castilla - Comas. Se estima una potencia de 19,1 y 20,0 MWh, respectivamente. Según OSINERGMIN se tratan de proyectos en Subasta RER (recursos energéticos renovables), se encuentran con un 83,3 y 88,0 por ciento de avance, y su inversión aproximada es de US\$ 35,6 y US\$ 31,1 millones, respectivamente. Ambas entrarían en operaciones durante el 2015.
- En hidrocarburos, la empresa **Pluspetrol** recibió permiso del MEM para realizar exploraciones en el **lote 108** que se ubica entre Junín y Cerro de Pasco. Los trabajos demandarán una inversión de US\$ 50 millones.
- En comercio, el grupo Falabella inaugurará su centro comercial **Open Plaza Huancayo** para el 2015. Se cuenta con un terreno de 34 mil metros cuadrados y por ahora se espera albergue a las tiendas Tottus, Sodimac y Saga, además de tiendas menores, cine y patio de comida. El nuevo centro comercial, el segundo después de Real Plaza Huancayo, se construye en las instalaciones de la Ex Cooperativa Manufacturera del Centro. Aún no se conoce el monto de la inversión exacta.

El sector agropecuario, en octubre, creció 2,3 por ciento, ante el mayor dinamismo de las partes agrícola y pecuaria; mientras que en el avance cayó 7,0 por ciento, influenciada por el sub sector agrícola.

Producción de principales productos agropecuarios 1/

(Miles de toneladas)

Subsectores	Estructura Porcentual 2012 /2	Octubre			Enero - Octubre		
		2 013	2 014	Var. %	2 013	2 014	Var. %
AGRÍCOLA	86,6			0,4			-8,4
Orientada al mercado interno 2/	58,0			-0,8			0,5
Papa	12,8	3,1	3,7	19,4	383,2	391,0	2,0
Piña	8,1	25,9	25,0	-3,3	264,7	271,3	2,5
Naranja	6,9	19,1	19,9	4,2	203,2	213,4	5,0
Plátano	4,5	16,8	17,1	1,8	161,6	163,6	1,2
Maíz Choclo	3,0	0,1	0,0	-43,3	79,4	81,9	3,2
Yuca	1,5	8,0	9,2	15,9	55,6	61,0	9,8
Mandarina	2,1	0,5	0,4	-1,3	45,5	47,8	5,1
Zanahoria	1,0	0,8	0,8	3,3	40,8	36,2	-11,4
Orientada al mercado externo y agroindustria 2/	28,6			22,5			-30,6
Café	25,3	0,0	0,0	-	54,8	31,5	-42,5
Maíz A. Duro	0,6	0,5	0,4	-18,9	14,0	16,8	20,3
Cacao	2,6	0,4	0,5	29,3	9,5	11,9	25,0
PECUARIO	13,4			7,1			1,7
Carne de vacuno 3/	3,5	0,6	0,7	10,5	6,5	6,6	2,8
Carne de ave 3/	2,5	0,5	0,6	3,5	7,3	7,1	-2,3
Carne de ovino 3/	1,4	0,2	0,2	4,8	2,1	2,2	3,1
Leche	2,4	3,7	3,8	2,5	38,7	39,2	1,4
SECTOR AGROPECUARIO	100,0			2,3			-7,0

1/ Cifras preliminares

2/ A precios de 2007.

3/ Peso neto

Fuente: Ministerio de Agricultura y Riego

Elaboración: BCRP, Sucursal Huancayo. Departamento de Estudios Económicos

- El **subsector agrícola** aumentó 0,4 por ciento en la parte agrícola se debió a la mayor producción con destino al mercado externo y/o agroindustria. La caída en la oferta para el mercado interno se debió a piña, palta, arveja grano verde, maíz choclo y mandarina; explicándose en piña y palta por menores rendimientos y mayores cosechas en los meses previos en la Selva Central; mientras que en arveja grano verde se relacionó a mayores lluvias que limitó la oferta de productos de buena calidad; en tanto que en cacao, por el incremento de la superficie en producción además de la obtención de adecuados rendimientos. Entre enero y octubre, se contrajo 8,4 por ciento, determinado por la reducción en la producción para el mercado externo y/o agroindustria, ante la menor oferta de café (-42,5 por ciento) en la zona ceja de selva y selva (provincias de Chanchamayo y Satipo), por efectos de la “roya amarilla” y la presencia de “la broca”.
- La **producción pecuaria** aumentó 7,1 por ciento en octubre, debido a la mayor oferta de leche, fibras de alpaca y llama, y todas las carnes con excepción a la de porcino; justificado en leche por mejora en los rendimientos y adecuados precios de mercado ante la mayor demanda de empresas como Gloria, Nestlé y Vía Lácteos. Entre enero y octubre, creció 1,7 por ciento, influenciado por la mayor oferta de leche, lana, fibras de alpaca y llama, y todas las carnes con excepción a las de porcino y ave.

La producción minera se expandió 94,5 por ciento, acumulando catorce meses consecutivos con resultados positivos, debido a la mayor producción de cobre, plata, zinc y plomo. Entre enero y octubre, creció 53,8 por ciento.

Producción Minera 1/

(Var. % real respecto al mismo periodo del año anterior)

	Estructura Porcentual 2012 2/	Octubre			Enero - Octubre		
		2 013	2 014	Var. %	2 013	2 014	Var. %
Cobre (TMF)	4,5	1 087	10 458	862,5	10 076	64 796	543,0
Plomo (TMF)	6,6	3 439	3 541	3,0	38 531	35 354	-8,2
Zinc (TMF)	64,1	21 035	22 829	8,5	204 971	210 361	2,6
Plata (Kg.f)	21,8	40 575	61 844	52,4	418 589	562 635	34,4
Oro (Grm.f)	2,9	0	0	-	0	0	-
Molibdeno (TMF)	0,0	0	96	-	0	520	-
TOTAL 1/	100,0			94,5			53,8

1/ Cifras preliminares.

2/ A precios de 2007.

Fuente: Ministerio de Energía y Minas.

Elaboración: BCRP, Sucursal Huancayo. Departamento de Estudios Económicos.

Crecimiento de la producción minera 1/

(Var.% real respecto a similar mes del año anterior)

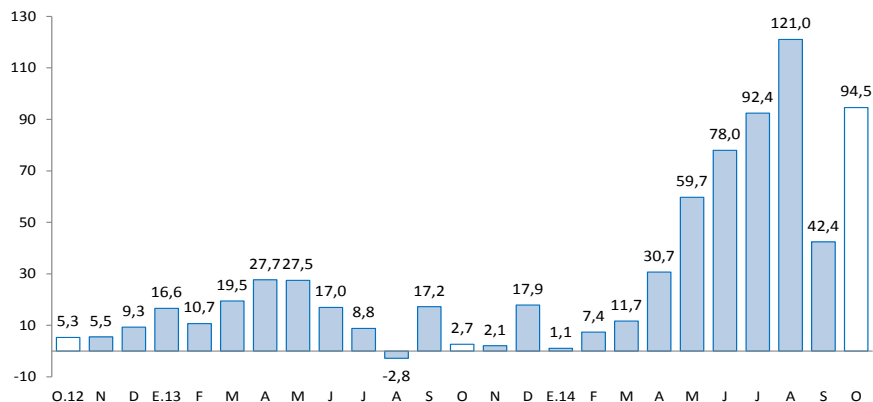

1/ A precios de 2007

Fuente: MINEM

- En octubre, la **actividad minera** sumó catorce meses de crecimiento continuo, aumentando en octubre 94,5 por ciento ante la mayor producción de cobre (862,5 por ciento), principalmente por la oferta de Minera Chinalco que ejecuta el proyecto Toromocho, cuya oferta significó el 87,9 por ciento del total producido en el mes, no obstante la contracción en la minera Volcan (-13,2 por ciento). También aumentó en plata (52,4 por ciento), zinc y plomo. En el mes, según el Ministerio de Energía y Minas, la Minera Chinalco produjo 9 191 toneladas de cobre, 881 toneladas de zinc, 9 034 kilogramos de plata y 96 toneladas de molibdeno.
- Entre enero y octubre creció 53,8 por ciento, influenciado por la mayor producción de cobre (543,0 por ciento), zinc (2,6 por ciento) y plata (34,4 por ciento); en el primer caso, por la minera Chinalco (al representar el 81,9 por ciento del total); en el segundo, por Chinalco, San Ignacio de Morococha, Casapalca y Austria Duvaz; y en el tercero, por Chinalco, Argentum, Casapalca, Austria Duvaz y Volcan.
- En lo que va del año, la producción de zinc representó el 42 por ciento del VBP minero a precios de 2007, seguido de cobre (32 por ciento) y plata (20 por ciento). Así mismo, Chinalco registró en el avance una producción de cobre (53 060 toneladas), zinc (7 603 toneladas), plata (57 295 kilogramos) y molibdeno (520 toneladas).

La actividad industrial, a precios de 1994, declinó 50,8 por ciento interanual en octubre, resultado adverso por séptimo mes consecutivo, debido a la nula actividad de la manufactura primaria. Entre enero y octubre se redujo en 23,9 por ciento.

Producción manufacturera 1/

(Variación % real respecto al mismo periodo del año anterior)

	Estructura	Octubre	Enero - Octubre
	Porcentual 2012 2/	Var. %	Var. %
MANUFACTURA PRIMARIA	9,0	-100,0	-46,0
Refinación de metales	9,0	-100,0	-46,0
Cobre refinado	0,0	-	-
Plomo refinado	0,0	-100,0	-50,8
Zinc refinado	8,9	-100,0	-59,0
Plata refinada	0,0	-100,0	-36,5
Zinc en polvo	0,0	-	-100,0
Trióxido de arsénico	0,0	-	-100,0
Bismuto	0,0	-100,0	-62,6
Otros 2/	0,1	-100,0	-36,3
MANUFACTURA NO PRIMARIA	91,0	0,9	-1,8
Alimentos	2,1	0,6	9,8
Condimentos	1,8	6,1	15,8
Galletas	0,3	-32,9	-26,2
Productos Químicos	0,9	-99,5	-97,2
Plásticos	0,1	-81,8	22,8
Ácido sulfúrico	0,7	-100,0	-100,0
Sulfato de cobre	0,0	-100,0	-100,0
Sulfato de zinc	0,1	-100,0	-100,0
Otros 2/	0,0	-	-
Minerales No Metálicos	87,9	5,4	2,0
Cemento	87,9	5,4	2,0
TOTAL	100,0	-50,8	-23,9

1/ Cifras preliminares.

2/ A precios de 1994.

Fuente: Empresas manufactureras

Elaboración: BCRP, Sucursal Huancayo. Departamento de Estudios Económicos.

- En octubre, el desempeño de la **actividad manufacturera**, a precios de 1994, fue negativa por séptimo mes seguido, disminuyendo en el mes en 50,8 por ciento, ante la nula actividad en la manufactura primaria, contrarrestado parcialmente por el incremento de la no primaria (0,9 por ciento). En el primer caso, se asoció a la nula producción de la empresa Doe Run en el complejo metalúrgico de La Oroya; y en el segundo, por la mayor oferta de cemento (5,4 por ciento). Entre enero y octubre, cayó 23,9 por ciento, principalmente por efecto de la manufactura primaria ante los problemas registrados en la empresa Doe Run.
- En la **manufactura no primaria**, el incremento de 0,9 por ciento en el mes se relacionó a la mayor producción de cemento (5,4 por ciento) en la planta Condorcocha (Tarma) de la empresa UNACEM, no obstante a los menores resultados en la producción de alimentos y productos químicos. Entre enero y octubre, cayó 1,8 por ciento.

Crecimiento de la manufactura no primaria

(Variación % real respecto al mismo mes del año anterior)

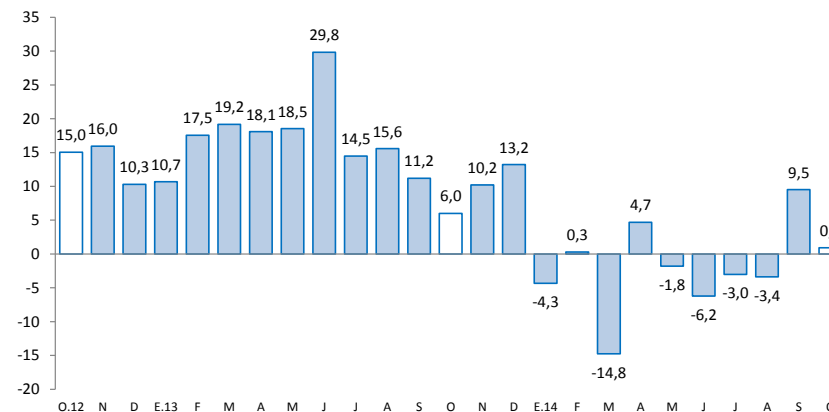

Fuente: Empresas Manufactureras

Los despachos de cemento aumentaron 11,3 por ciento en el mes, explicado por el incremento de la inversión pública y privada. Entre enero y octubre creció en 9,5 por ciento.

Despachos de cemento

(Var.% con respecto a similar mes del año anterior)

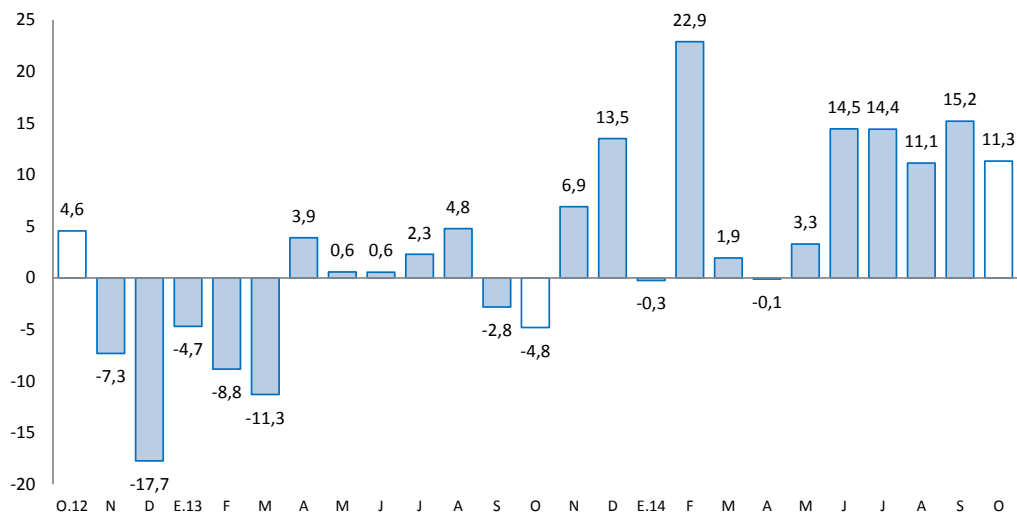

Fuente: UNACEM (Plantas Condorcocha y Atocongo).

- Los **despachos de cemento** por la empresa UNACEM (plantas Condorcocha y Atocongo con las marcas Cemento Andino y Sol, respectivamente) crecieron 11,3 por ciento durante octubre, con lo que acumuló seis meses consecutivos de resultados positivos, explicado al igual que en los cuatro meses previos, por la recuperación de la inversión pública, al aumentar 19,8 por ciento en el mes, y la continuidad de la inversión privada.
- Entre enero y octubre, aumentaron en 9,5 por ciento, influenciado por el resultado de febrero (22,9 por ciento), y entre junio y octubre (13,3 por ciento en promedio). La demanda privada, que explicó el resultado acumulado, radica en empresas constructoras para viviendas, siendo la ciudad de Huancayo la que registra una mayor oferta, cuyos precios varían en función de su tamaño y ubicación, registrándose en los últimos años una favorable demanda por parte de las familias. La inversión pública entre enero y octubre se redujo en 1,8 por ciento.
- En julio de 2012, Cementos Lima y Cemento Andino concretaron la fusión por absorción de la primera sobre la segunda, dando origen a la nueva compañía Unión Andina de Cementos S.A.A. (UNACEM) a partir de octubre de 2012.

El empleo formal, en empresas de más de 10 trabajadores en la ciudad de Huancayo, creció 2,0 por ciento en el mes y en 0,4 por ciento entre enero y octubre.

Ciudad de Huancayo: Índice mensual de empleo en empresas privadas formales de 10 a más trabajadores (Octubre 2010 = 100) 1/

Sectores	Octubre			Enero - Octubre		
	2013	2014	Var.%	2013	2014	Var.%
Extractiva 2/	-	-	-	-	-	-
Industria manufacturera	113,5	113,8	0,2	114,1	107,7	-5,6
Comercio	109,9	108,3	-1,5	107,1	108,8	1,6
Transporte, almacenes y comunicaciones	116,4	127,4	9,5	116,8	117,6	0,6
Servicios 3/	109,5	111,8	2,1	100,8	101,2	0,3
Total	110,9	113,1	2,0	104,7	105,1	0,4

Nota: La información corresponde al primer día de cada mes.

1/ Cifras preliminares.

2/ Conformada por las subramas agricultura, pesca y minería.

3/ Conformada por las subramas servicios prestados a empresas, restaurantes y hoteles, establecimientos financieros, enseñanza, servicios sociales y comunales; y electricidad, gas y agua.

Fuente: MTPE - Encuesta Nacional de Variación del Empleo (ENVME)

Elaboración: BCRP, Sucursal Huancayo. Departamento de Estudios Económicos.

- El empleo en la ciudad de Huancayo, en empresas privadas formales de 10 a más trabajadores, se incrementó en 2,0 por ciento, debido a los aumentos observados en las ramas de industria manufacturera (0,2 por ciento); transportes, almacenes y comunicaciones (9,5 por ciento), y servicios (2,1 por ciento), no obstante la reducción en comercio.
- Entre enero y octubre creció 0,4 por ciento, ante los aumentos en las ramas de comercio; transportes, almacenes y comunicaciones y servicios.

Ciudad de Huancayo: Crecimiento del empleo formal urbano (Var. % con respecto a similar mes del año anterior)

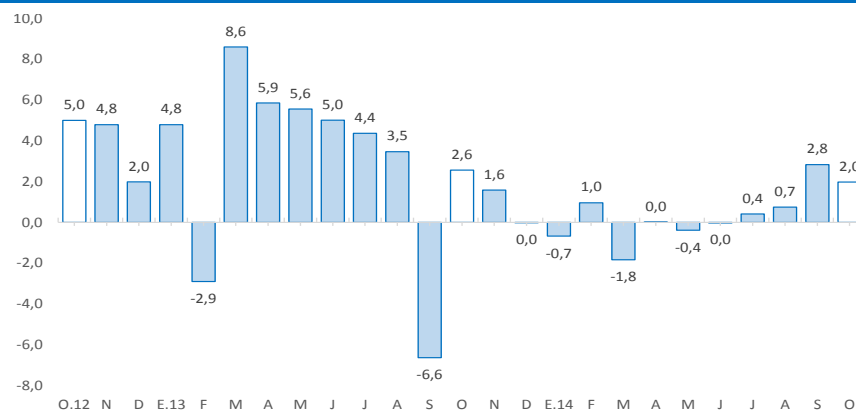

El crédito total en Junín creció 8,5 por ciento interanual; mientras que los créditos a empresas y personas registraron expansiones de 6,8 por ciento y 11,1 por ciento, respectivamente.

Junín: Crédito Directo

(Saldos a fin de periodo en millones de nuevos soles)

	A OCTUBRE			
	2013	2014	Estruc. % 2014	Var. Nom. 2014 / 2013
Banco de la Nación 1/	149	160	4,1	7,1
Agrobanco 2/	104	174	4,5	66,7
Banca Múltiple	2 052	2 131	55,1	3,8
Instituciones No Bancarias	1 260	1 402	36,3	11,3
Cajas Municipales	678	808	20,9	19,2
Cajas Rurales de Ahorro y Crédito	11	18	0,5	70,3
Edpymes	88	95	2,5	7,4
Empresas Financieras	483	481	12,4	-0,3
Total	3 565	3 867	100,0	8,5
A empresas	2 176	2 323	60,1	6,8
A personas	1 389	1 544	39,9	11,1
En MN	3 196	3 521	91,1	10,1
En ME	369	346	8,9	-6,2

1/ Considera sólo los créditos de consumo e hipotecario.

2/ No considera los créditos a las demás empresas del sistema financiero

Fuente: SBS y AFP

Elaboración: BCRP - Sucursal Huancayo.

- La **morosidad** al término de setiembre alcanzó 4,6 por ciento, superior en 1,0 punto porcentual respecto a similar mes de 2013. Los mayores ratios se registraron en las Cajas Rurales (9,2 por ciento), Edpymes (5,5 por ciento) y Financieras (5,4 por ciento).
- Según **tipo de crédito**, el incremento en los créditos a empresas (6,8 por ciento) se explicó por lo mayores montos otorgados a las medianas, pequeña y micro empresas; mientras que el incremento en los créditos a personas se explicó por los mayores montos en créditos hipotecarios y para consumo (16,0 y 9,4 por ciento, respectivamente).

Junín: Crecimiento del crédito directo

(Var. % con respecto a similar mes del año anterior)

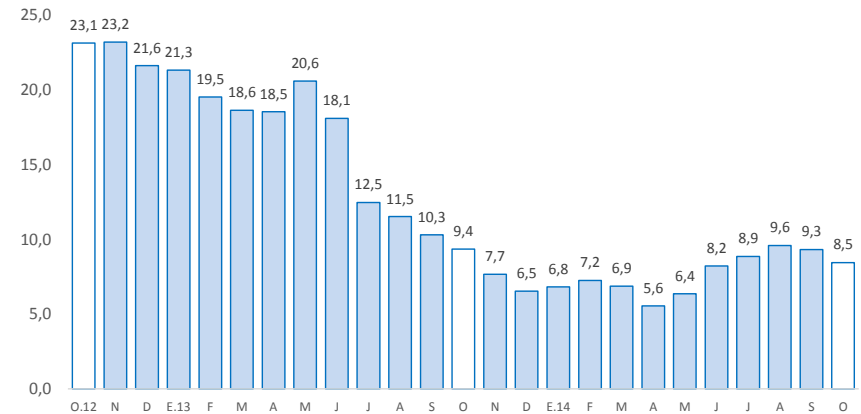

Fuente: SBS y AFP

Junín: Tasa de morosidad 1/

(Porcentaje)

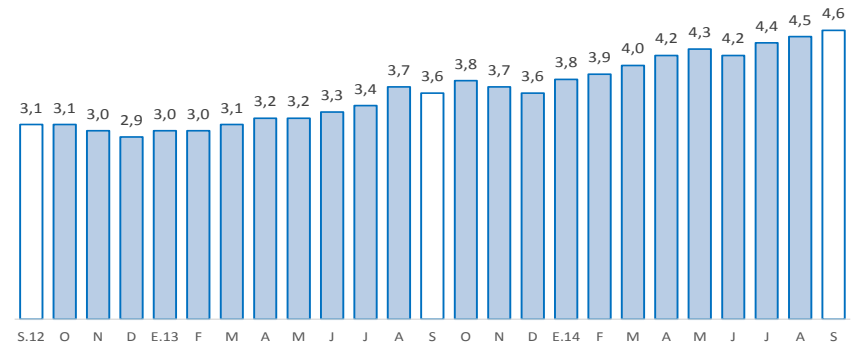

1/ Morosidad = (créditos vencidos + créditos en cobranza judicial) / colocaciones brutas.
Fuente: SBS

Los depósitos en Junín aumentaron 5,6 por ciento, explicado por los mayores montos captados por la Banca Múltiple e Instituciones No Bancarias, no obstante la contracción en el Banco de la Nación. La expansión se registró en moneda nacional (6,7 por ciento); reduciéndose en moneda extranjera (-0,4 por ciento).

Junín: Depósitos

(Saldos a fin de periodo en millones de nuevos soles)

	A OCTUBRE			
	2013	2014	Estruc. % 2014	Var. Nom. 2014 / 2013
Banco de la Nación	427	416	18,4	-2,6
Banca Múltiple	1 011	1 086	48,1	7,3
Instituciones No Bancarias	700	757	33,5	8,1
Cajas Municipales	614	671	29,7	9,2
Cajas Rurales	8	8	0,4	2,1
Financieras	78	78	3,5	0,3
Total	2 139	2 259	100,0	5,6
Vista	497	443	19,6	-10,8
Ahorro	825	949	42,0	15,0
A plazos	817	867	38,4	6,1
En MN	1 824	1 945	86,1	6,7
En ME	315	314	13,9	-0,4

Fuente: SBS y AFP.

Elaboración: BCRP - Sucursal Huancayo.

Junín: Crecimiento de los depósitos

(Var.% con respecto a similar mes del año anterior)

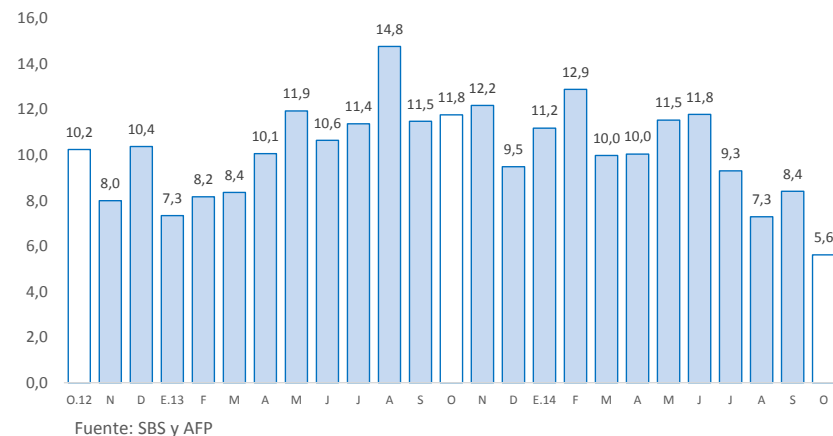

La inversión pública en octubre creció 19,8 por ciento interanual, explicado por la expansión en los montos devengados en el Gobierno Nacional. Entre enero y octubre, disminuyó 1,8 por ciento.

Inversión pública 1/ 2/ (En millones de nuevos soles)

	Octubre			Enero - Octubre		
	2 013	2 014	Var.% real	2 013	2 014	Var.% real
Gobierno Nacional	21	44	100,3	290	182	-39,4
Gobierno Regional	15	14	-7,7	146	263	74,7
Gobiernos locales	43	40	-10,4	287	289	-2,6
Total	79	97	19,8	723	733	-1,8

1/ Información actualizada al 31 de octubre de 2014.

2/ Comprende la adquisición de activos no financieros

Fuente: Ministerio de Economía y Finanzas

Elaboración: BCRP, Sucursal Huancayo. Departamento de Estudios Económicos.

Crecimiento de la inversión pública (Var.% real con respecto a similar mes del año anterior)

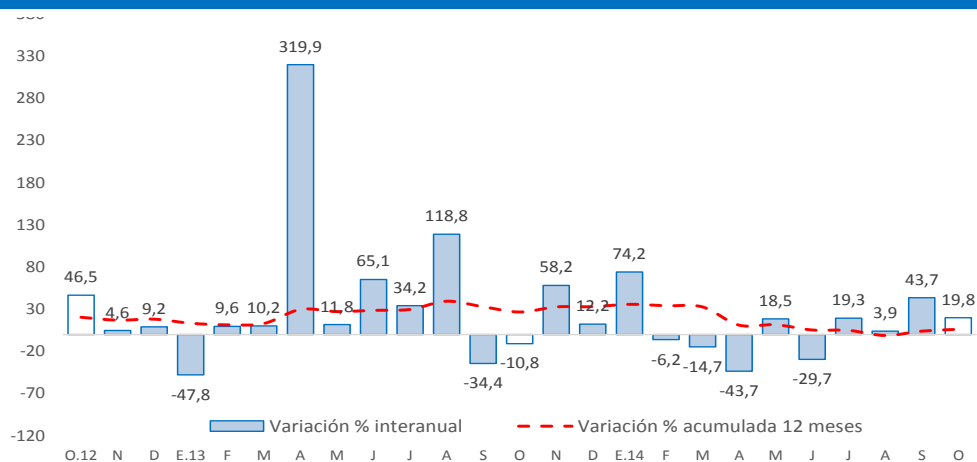

Fuente: Ministerio de Economía y Finanzas

- La **inversión pública** en Junín totalizó S/. 97 millones, superior en S/. 19 millones (19,8 por ciento más en términos reales) ante el incremento registrado en el Gobierno Nacional (S/. 23 millones o 100,3 por ciento más), no obstante la contracción en el Gobierno Regional y los municipios. En el Gobierno Nacional, los mayores montos devengados se registraron en transportes, agropecuaria y educación. Entre enero y octubre, la inversión pública acumuló una ejecución de S/. 733 millones, superior en S/. 10 millones en términos nominales, pero menor en 1,8 por ciento en términos reales
- Entre los **principales proyectos** que se ejecutaron entre enero y octubre, destacaron en el Gobierno Nacional el “Mejoramiento de la carretera Satipo - Mazamari - Pangoa – Puerto Ocopa”, con un gasto de S/. 64,2 millones; “Rehabilitación de la carretera Desvió Las Vegas – Tarma”, con S/. 24,2 millones; y “Construcción del Túnel Yanago y accesos” con un gasto devengado de S/. 16,8 millones.
- En el Gobierno Regional, sobresalieron el “Mejoramiento de la capacidad resolutive del hospital Daniel Alcides Carrión de Huancayo” con un gasto de S/. 108,5 millones en el acumulado; “Implementación del Instituto Regional de Enfermedades Neoplásicas de la Macro Región del Centro del Perú”, con S/. 43,0 millones; y “Construcción y equipamiento de hospital II-1 La Merced – Chanchamayo” con S/. 28,7 millones.
- Por su parte, en los gobiernos locales, los mayores desembolsos se registraron en el “Mejoramiento de la carretera, tramo Pachachaca - Yauli, distrito de Yauli”, con S/. 10,8 millones devengados; “Mejoramiento del sistema de riego en el distrito de Matahuasi, provincia de Concepción” con un gasto S/. 4,3 millones; y el “Mejoramiento y ampliación del sistema de agua potable y alcantarillado del centro urbano y anexos, distrito de Cullhuas - Huancayo” con un gasto de S/. 3,8 millones.