



Junín: Síntesis de Actividad Económica - Setiembre 2014 -

Departamento de Estudios Económicos
Sucursal Huancayo

Viernes, 28 de noviembre de 2014

El Banco Central de Reserva del Perú (BCRP) ha considerado presentar un conjunto de indicadores sectoriales de actividad económica con la finalidad de poder realizar el seguimiento del desempeño de la economía departamental. Para el sector real, se ha utilizado el Valor Bruto de Producción a precios del año 2007 para los sectores disponibles. Cabe señalar que a partir de enero 2014, el Instituto Nacional de Estadística (INEI) ha realizado el cambio de año base (de 1994 a 2007) para la construcción del Producto Bruto Interno (PBI) nacional, estando en elaboración la desagregación departamental. En la medida que se publique referida información, el BCRP volvería a elaborar para cada departamento un indicador agregado de actividad económica.

Durante setiembre, el sector minero creció 42,4 por ciento, ante la mayor producción de cobre y plata; mientras que el sector agropecuario se expandió en 4,9 por ciento, ante la mayor producción de los sub sectores agrícola y pecuario.

Actividad Primaria

- El **sector agropecuario** creció por segundo mes seguido, expandiéndose en el mes en 4,9 por ciento ante la mayor oferta de los sub sectores agrícola (1,6 por ciento) y pecuario (13,2 por ciento), explicado en el primer caso por la mayor oferta con destino hacia el mercado externo y/o agroexportación; y en el segundo, por leche y todas las carnes. Entre enero y setiembre cayó 7,5 por ciento ante la contracción de la parte agrícola (-8,7 por ciento).
- La **actividad minera** por trece meses seguidos, continuó mostrando incremento, expandiéndose en el mes en 42,4 por ciento ante la mayor producción de cobre (449,2 por ciento), principalmente por la oferta de Minera Chinalco que ejecuta el proyecto Toromocho, además de plata (4,9 por ciento). Entre enero y setiembre, creció 49,2 por ciento, sobresaliendo la mayor oferta de cobre (504,4 por ciento), zinc (2,0 por ciento) y plata (32,5 por ciento). A partir de febrero de 2014 se registró por primera vez la producción de Molibdeno en Junín, a cargo de Minera Chinalco.

Crecimiento de la producción agropecuaria 1/ (Var.% real respecto a similar mes del año anterior)

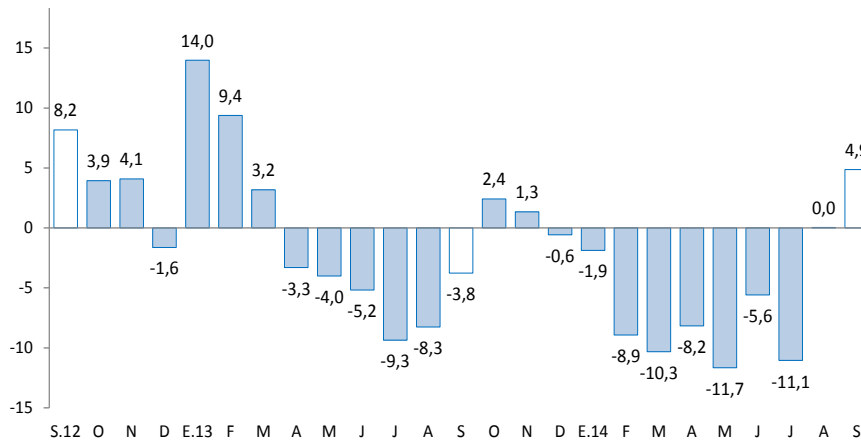

1/ A precios de 2007

Fuente: Ministerio de Agricultura y Riego

Crecimiento de la producción minera 1/ (Var.% real respecto a similar mes del año anterior)

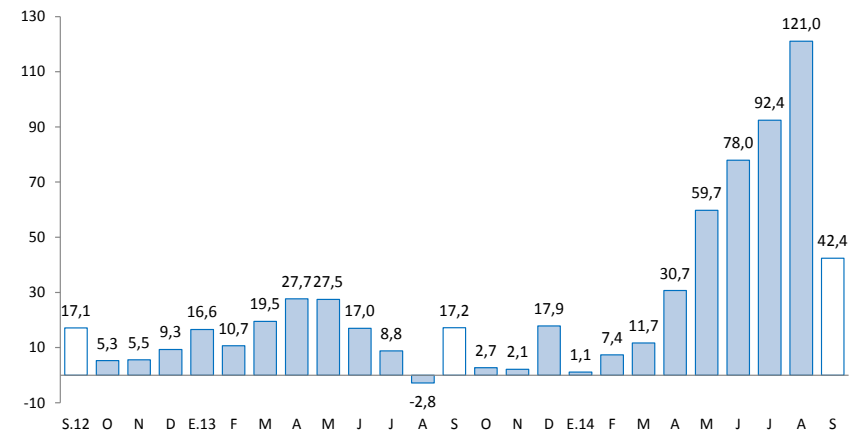

1/ A precios de 2007

Fuente: MINEM

En setiembre, destacó el incremento de los despachos de cemento (15,2 por ciento), los arribos a los establecimientos de hospedaje (1,9 por ciento), del crédito directo total (9,7 por ciento); crédito de consumo (9,2 por ciento); crédito hipotecario (15,8 por ciento); la inversión pública (43,7 por ciento); y el empleo formal en la ciudad de Huancayo (2,8 por ciento). Contrariamente, declinó la producción manufacturera (-46,8 por ciento).

- La **producción manufacturera** disminuyó 46,8 por ciento en setiembre, resultado negativo por sexto mes consecutivo que se explicó por la nula producción de la empresa Doe Run en el complejo metalúrgico de La Oroya, contrarrestado parcialmente por el incremento en la manufactura no primaria, ante la mayor producción de cemento en planta Condorcocha (Tarma) de la cementera UNACEM. Entre enero y setiembre, cayó 20,4 por ciento.
- Los **despachos de cemento** por la empresa UNACEM (plantas de Condorcocha y Atocongo con las marcas Cemento Andino y Sol, respectivamente) aumentaron 15,2 por ciento, con lo que acumuló cinco meses consecutivos de resultados positivos y se justificó por el crecimiento de la inversión pública (43,7 por ciento en el mes) y continuidad de la inversión privada. Entre enero y setiembre acumuló una expansión de 9,3 por ciento.
- Los **arribos a los establecimientos de hospedaje** en setiembre crecieron 1,9 por ciento, luego de declinar en 5,8 por ciento durante el mes previo, explicado por la mayor afluencia de visitantes nacionales (2,4 por ciento), principalmente hacia la provincia de Huancayo y a la Selva Central (provincias de Chanchamayo y Satipo). Entre enero y setiembre, cayó levemente 0,4 por ciento.
- El **crédito directo total** en la región (S/. 3 850 millones) creció 9,7 por ciento, en términos nominales, con respecto a igual mes del año 2013, impulsado por los mayores incrementos que se orientaron a empresa (8,9 por ciento), consumo (9,2 por ciento) e hipotecario (15,8 por ciento).
- Por su parte, **la inversión pública** en el mes (S/. 81 millones) se expandió 43,7 por ciento (variación real interanual), explicado por mayores gastos en todos los niveles de gobierno. Entre enero y setiembre se contrajo 4,4 por ciento. En el avance, los tres principales proyectos con mayor monto ejecutado (devengado) fueron: “Mejoramiento de la capacidad resolutive del hospital Daniel Alcides Carrión - Huancayo” con S/. 105,0 millones devengados por el Gobierno Regional; el “Mejoramiento de la carretera Satipo – Mazamari - Dv. Pangoa - Puerto Ocopa” con S/. 49,3 millones a cargo del Gobierno Central; y la “Implementación del Instituto Regional de Enfermedades Neoplásicas de la macro región del centro del Perú” con S/. 41,4 millones a cargo del Gobierno Regional.

Otros indicadores de actividad económica

(Variación % respecto a similar mes del año anterior)

	Abr.14	May.14	Jun.14	Jul.14	Ago.14	Set.14
Producción industrial 1/	↓ -11,2	↓ -24,8	↓ -57,0	↓ -55,1	↓ -51,7	↓ -46,8
Despachos de cemento 1/	↓ -0,1	↑ 3,3	↑ 14,5	↑ 14,4	↑ 11,1	↑ 15,2
Arribos a los establecimientos de hospedaje	↑ 11,1	↓ -5,4	↓ -11,2	↑ 3,3	↓ -5,8	↑ 1,9
Empleo formal urbano 2/	↑ 0,0	↓ -0,4	↓ -0,04	↑ 0,4	↑ 0,7	↑ 2,8
Crédito total 3/	↑ 6,2	↑ 6,5	↑ 8,3	↑ 8,9	↑ 9,7	↑ 9,7
Crédito de consumo 3/	↑ 10,9	↑ 11,2	↑ 10,6	↑ 10,5	↑ 9,7	↑ 9,2
Crédito hipotecario 3/	↑ 14,1	↑ 12,4	↑ 13,0	↑ 14,5	↑ 14,3	↑ 15,8
Inversión pública 1/	↓ -43,7	↑ 18,5	↓ -29,7	↑ 19,3	↑ 3,9	↑ 43,7

1/ En términos reales.

2/ En empresas de 10 a más trabajadores situadas en la ciudad de Huancayo.

3/ En términos nominales.

Fuentes: BCRP - Sucursal Huancayo, UNACEM, MINCETUR, MTPE, SBS y MEF.

En los primeros ocho meses de 2014 la inversión minera en Junín alcanzó US\$ 461,8 millones, el cuarto más alto del país, inferior en 40,3 por ciento respecto de igual periodo de 2013, explicado por un efecto base, ya que en el 2013 minera Chinalco Perú realizó importantes inversiones para la puesta en operaciones de su Proyecto Toromocho.

- En los primeros ocho meses de 2014, la inversión minera en Junín alcanzó US\$ 461,8 millones, inferior en 40,3 por ciento respecto de igual periodo de 2013, explicado por un efecto base, ya que en el 2013 **minera Chinalco Perú**, que ejecuta el proyecto **Toromocho**, realizó inversiones por US\$ 1 188,0 millones, ocupando la segunda posición nacional en el 2013, para el inicio de operaciones en enero de 2014.
- En electricidad, la empresa Edegel invertirá US\$ 480 millones en la **Central Hidroeléctrica Curibamba**. En octubre 2014 el MEM le otorgo la concesión definitiva y tendrá una potencia instalada de 192 MWh. La futura planta se encontrará ubicado en la provincia de Jauja, distritos de Apata, Molino y Monobamba. Aún no se conoce el inicio probable de inicio de operaciones.
- En el sector eléctrico, la Empresa Eléctrica Atocongo S.A. ejecuta La **Central Hidroeléctrica Carpapata III**, ubicada en la provincia de Tarma, distrito de Palca-Huasahuasi. Se estima una potencia de 12,8 MWh y al mes de setiembre 2014 tiene un avance físico de 15 por ciento. Según OSINERGMIN, su inversión aproximada es de US\$ 51,5 millones y se estima entre en operaciones a fines de 2016
- En el sector eléctrico, la Empresa de Generación Canchayllo SAC ejecuta La **Central Hidroeléctrica Canchayllo**, ubicada en la provincia de Jauja, distrito de Canchayllo. Se estima una potencia de 5,3 MWh y una generación de energía de 25,2 GWh por año. Su construcción comenzó en octubre de 2012 y se estima el inicio de operaciones a fines de 2014 o inicios de 2015. Según OSINERGMIN se encuentra con un 97,5 por ciento de avance al mes de setiembre 2014 y su inversión aproximada es de US\$ 10 millones.
- En el sector eléctrico, la Empresa Generación Eléctrica de Junín SAC ejecuta las **Centrales Hidroeléctricas Runatullo II y Runatullo III**, ambas ubicadas en la provincia de Concepción, distrito de Mariscal Castilla - Comas. Se estima una potencia de 19,1 y 20,0 MWh, respectivamente. Según OSINERGMIN se tratan de proyectos en Subasta RER (recursos energéticos renovables), se encuentran con un 83,3 y 88,0 por ciento de avance, y su inversión aproximada es de US\$ 35,6 y US\$ 31,1 millones, respectivamente. Ambas entrarían en operaciones durante el 2015.
- En hidrocarburos, la empresa **Pluspetrol** recibió permiso del MEM para realizar exploraciones en el **lote 108** que se ubica entre Junín y Cerro de Pasco. Los trabajos demandarán una inversión de US\$ 50 millones.
- En comercio, el grupo Falabella inaugurará su centro comercial **Open Plaza Huancayo** para el 2015. Se cuenta con un terreno de 34 mil metros cuadrados y por ahora se espera albergue a las tiendas Tottus, Sodimac y Saga, además de tiendas menores, cine y patio de comida. El nuevo centro comercial, el segundo después de Real Plaza Huancayo, se construye en las instalaciones de la Ex Cooperativa Manufacturera del Centro. Aún no se conoce el monto de la inversión exacta.

El sector agropecuario en setiembre creció 4,9 por ciento, ante el mayor dinamismo de las partes agrícola y pecuario; mientras que en el avance cayó 7,5 por ciento.

Producción de principales productos agropecuarios 1/

(Miles de toneladas)

Subsectores	Estructura Porcentual 2012 /2	Setiembre			Enero - Setiembre		
		2 013	2 014	Var. %	2 013	2 014	Var. %
AGRÍCOLA	86,6			1,6			-8,7
Orientada al mercado interno 2/	58,0			-0,9			0,6
Papa	12,8	2,5	1,2	-52,8	380,2	387,3	1,9
Piña	8,1	21,2	22,4	5,7	238,8	246,3	3,1
Naranja	6,9	15,4	16,4	7,1	184,1	193,5	5,1
Plátano	4,5	14,8	14,9	1,0	144,8	146,5	1,1
Maíz Choclo	3,0	0,4	0,3	-24,1	79,3	81,9	3,3
Yuca	1,5	6,3	6,7	6,9	47,6	51,8	8,8
Mandarina	2,1	2,3	2,5	9,2	45,0	47,3	5,1
Zanahoria	1,0	1,1	0,9	-21,5	40,0	35,4	-11,7
Orientada al mercado externo y agroindustria 2/	28,6			24,1			-31,0
Café	25,3	0,0	0,0	-	54,8	31,5	-42,5
Maíz A. Duro	0,6	0,8	0,7	-13,8	13,5	16,4	21,8
Cacao	2,6	0,7	0,9	29,7	9,1	11,4	24,9
PECUARIO	13,4			13,2			1,2
Carne de vacuno 3/	3,5	0,6	0,7	11,3	5,8	6,0	1,9
Carne de ave 3/	2,5	0,5	0,7	40,1	6,7	6,6	-2,8
Carne de ovino 3/	1,4	0,2	0,2	6,0	1,9	1,9	2,9
Leche	2,4	3,6	3,8	3,1	35,0	35,4	1,2
SECTOR AGROPECUARIO	100,0			4,9			-7,5

1/ Cifras preliminares

2/ A precios de 2007.

3/ Peso neto

Fuente: Ministerio de Agricultura y Riego

Elaboración: BCRP, Sucursal Huancayo. Departamento de Estudios Económicos

El subsector agrícola aumentó 1,6 por ciento en el mes, explicado por la mayor producción con destino al mercado externo y/o agroindustria (24,1 por ciento), no obstante la reducción en la oferta hacia el mercado interno (-0,9 por ciento); explicado en el primer caso por la mayor producción de cacao en la Selva Central (provincias de Chanchamayo y Satipo), no obstante la reducción en maíz amarillo duro. La menor oferta para el mercado interno se justificó por los menores resultados en papa, zanahoria, maíz choclo y cebada grano. Entre enero y setiembre, se contrajo 8,7 por ciento, determinado por la reducción en la producción para el mercado externo y/o agroindustria (-31,0 por ciento), ante la menor oferta de café (-42,5 por ciento) en la zona ceja de selva y selva (provincias de Chanchamayo y Satipo), por efectos de la “roya amarilla” y la presencia de “la broca”.

La producción pecuaria aumentó 13,2 por ciento en setiembre, debido a la mayor oferta de leche (3,1 por ciento) y todas las carnes, ante la mejora en los rendimientos y adecuados precios de mercado. Entre enero y setiembre creció 1,2 por ciento, influenciado por la mayor oferta de leche, lana y todas las carnes con excepción a las de porcino y ave. Se calcula que la producción de leche supera los 120 mil litros diarios, concentrándose la mayor oferta en el Valle del Mantaro.

La producción minera se expandió 42,4 por ciento interanual en setiembre, explicado por la mayor producción de cobre (449,2 por ciento), principalmente por Minera Chinalco - Proyecto Toromocho. Entre enero y setiembre, creció 49,2 por ciento.

Producción Minera 1/

(Var. % real respecto al mismo periodo del año anterior)

	Estructura Porcentual 2012 2/	Setiembre			Enero - Setiembre		
		2 013	2 014	Var. %	2 013	2 014	Var. %
Cobre (TMF)	4,5	1 135	6 235	449,2	8 990	54 338	504,4
Plomo (TMF)	6,6	4 871	3 817	-21,6	35 092	31 813	-9,3
Zinc (TMF)	64,1	20 809	20 636	-0,8	183 936	187 532	2,0
Plata (Kg.f)	21,8	53 916	56 585	4,9	378 014	500 792	32,5
Oro (Grm.f)	2,9	0	0	-	0	0	-
Molibdeno (TMF)	0,0	0	128	-	0	424	-
TOTAL 1/	100,0			42,4			49,2

1/ Cifras preliminares.

2/ A precios de 2007.

Fuente: Ministerio de Energía y Minas.

Elaboración: BCRP, Sucursal Huancayo. Departamento de Estudios Económicos.

Crecimiento de la producción minera 1/

(Var.% real respecto a similar mes del año anterior)

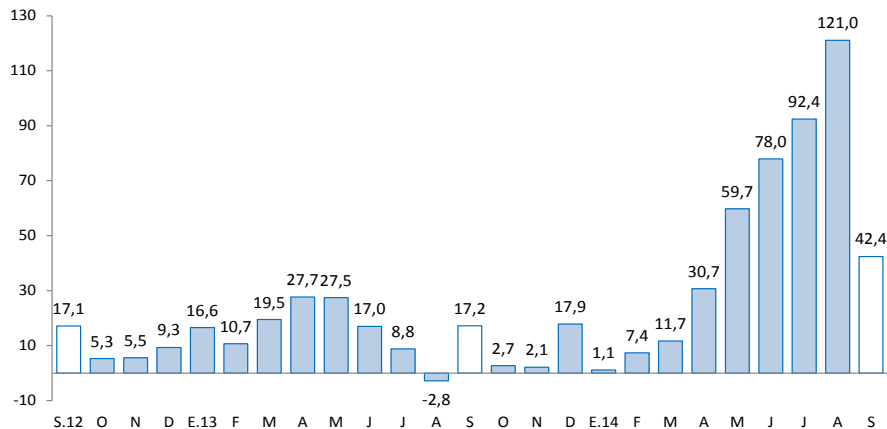

Fuente: MINEM

- En setiembre, la **actividad minera** sumó trece meses de crecimiento seguido, aumentando en setiembre 42,4 por ciento ante la mayor producción de cobre (449,2 por ciento), principalmente por la oferta de Minera Chinalco que ejecuta el proyecto Toromocho, cuya oferta significó el 81,2 por ciento del total producido en el mes, no obstante la contracción en las mineras Volcan y Austria Duvaz. También aumento en plata (4,9 por ciento), siendo nulo en oro por culminación de actividades en la empresa IRL. En el mes, según el Ministerio de Energía y Minas, Minera Chinalco produjo 5 064 toneladas de cobre, 1 036 toneladas de zinc, 5 825 kilogramos de plata y 128 toneladas de molibdeno.
- Entre enero y setiembre creció 49,2 por ciento, influenciado por la mayor producción de cobre (504,4 por ciento), zinc (2,0 por ciento) y plata (32,5 por ciento); en el primer caso, por las mineras Chinalco y Argentum; en el segundo, por Chinalco, San Ignacio de Morococha y Austria Duvaz; y en el tercero, por Chinalco y Austria Duvaz.
- En lo que va del año, la producción de zinc representó el 43 por ciento del VBP minero a precios de 2007, seguido de cobre (31 por ciento) y plata (20 por ciento). Así mismo, Chinalco registró en el avance una producción de cobre (43 869 toneladas), zinc (6 722 toneladas), plata (48 261 kilogramos) y molibdeno (424 toneladas).

La actividad industrial, a precios de 1994, declinó 46,8 por ciento interanual en setiembre, resultado adverso por sexto mes consecutivo, debido a la caída de la manufactura primaria. Entre enero y setiembre se redujo en 20,4 por ciento.

Producción manufacturera 1/

(Variación % real respecto al mismo periodo del año anterior)

	Estructura	Setiembre	Enero - Setiembre
	Porcentual 2012 2/	Var. %	Var. %
MANUFACTURA PRIMARIA	9,0	-100,0	-38,7
Refinación de metales	9,0	-100,0	-38,7
Cobre refinado	0,0	-	-
Plomo refinado	0,0	-100,0	-42,6
Zinc refinado	8,9	-100,0	-54,4
Plata refinada	0,0	-100,0	-28,2
Zinc en polvo	0,0	-	-100,0
Trióxido de arsénico	0,0	-	-100,0
Bismuto	0,0	-100,0	-59,3
Otros 2/	0,1	-100,0	-27,8
MANUFACTURA NO PRIMARIA	91,0	9,5	-2,2
Alimentos	2,1	-1,1	11,1
Condimentos	1,8	5,8	17,2
Galletas	0,3	-43,8	-25,2
Productos Químicos	0,9	-98,2	-97,0
Plásticos	0,1	-44,0	41,3
Acido sulfúrico	0,7	-100,0	-100,0
Sulfato de cobre	0,0	-100,0	-100,0
Sulfato de zinc	0,1	-100,0	-100,0
Otros 2/	0,0	-	-
Minerales No Metálicos	87,9	14,0	1,6
Cemento	87,9	14,0	1,6
TOTAL	100,0	-46,8	-20,4

1/ Cifras preliminares.

2/ A precios de 1994.

Fuente: Empresas manufactureras

Elaboración: BCRP, Sucursal Huancayo. Departamento de Estudios Económicos.

- En setiembre, el desempeño de la **actividad manufacturera**, a precios de 1994, fue negativa por sexto mes consecutivo, disminuyendo en el mes en 46,8 por ciento, ante la nula actividad en la manufactura primaria, contrarrestado parcialmente por el incremento de la no primaria (9,5 por ciento). En el primer caso, se asoció a la nula producción de la empresa Doe Run en el complejo metalúrgico de La Oroya; y en el segundo, por la mayor oferta de cemento (14,0 por ciento). Entre enero y setiembre, cayó 20,4 por ciento, influenciado principalmente por la manufactura primaria ante los problemas registrados en la empresa Doe Run.
- En la **manufactura no primaria**, el incremento de 9,5 por ciento en el mes se relacionó a la mayor producción de cemento (14,0 por ciento) en la planta Condorcocha de la empresa UNACEM, no obstante los menores resultados en la producción de alimentos y productos químicos. Entre enero y setiembre, cayó 2,2 por ciento, ante la menor oferta de productos químicos.

Crecimiento de la manufactura no primaria

(Variación % real respecto al mismo mes del año anterior)

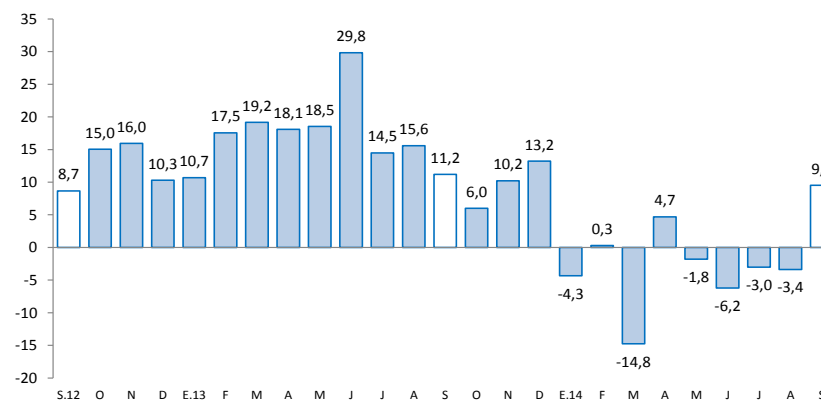

Fuente: Empresas Manufactureras

Los despachos de cemento aumentaron 15,2 por ciento en el mes, explicado por el incremento de la inversión pública y continuidad de la inversión privada. Entre enero y setiembre creció en 9,3 por ciento.

Despachos de cemento

(Var.% con respecto a similar mes del año anterior)

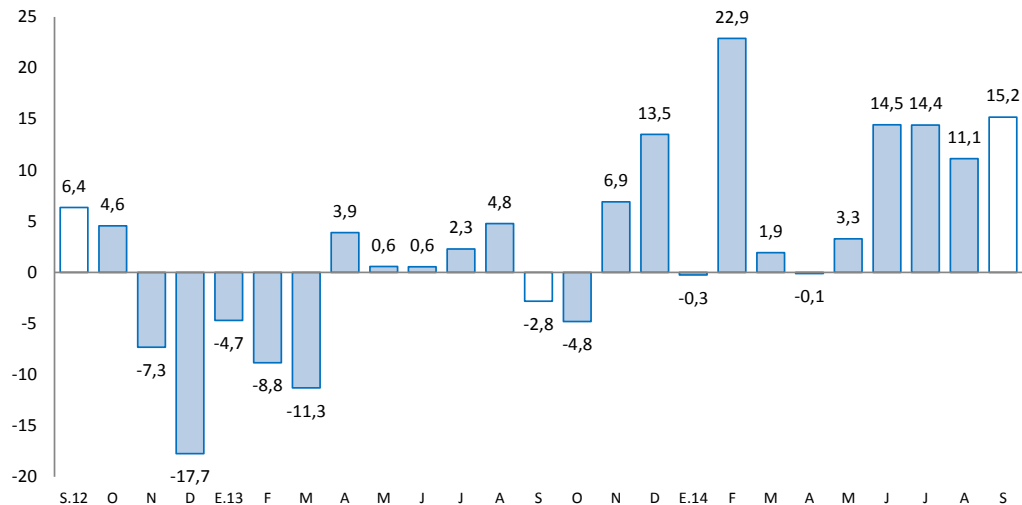

Fuente: UNACEM (Plantas Condorcocha y Atocongo).

- Los **despachos de cemento** por la empresa UNACEM (plantas Condorcocha y Atocongo con las marcas Cemento Andino y Sol, respectivamente) crecieron 15,2 por ciento durante setiembre, con lo que acumuló cinco meses seguidos de resultados positivos, explicado al igual que en los tres meses previos por la recuperación de la inversión pública, al aumentar 43,7 por ciento en el mes, y la continuidad de la inversión privada.
- Entre enero y setiembre, aumentaron en 9,3 por ciento, influenciado por el resultado de febrero (22,9 por ciento), junio (14,5 por ciento), julio (14,4 por ciento), agosto (11,1 por ciento) y setiembre. La demanda privada, que explicó el resultado acumulado, radica en empresas constructoras para viviendas, siendo la ciudad de Huancayo la que registra una mayor oferta, cuyos precios varían en función de su tamaño y ubicación, registrándose en los últimos años una favorable demanda por parte de las familias. La inversión pública entre enero y setiembre se redujo en 4,4 por ciento.
- En julio de 2012, Cementos Lima y Cemento Andino concretaron la fusión por absorción de la primera sobre la segunda, dando origen a la nueva compañía Unión Andina de Cementos S.A.A. (UNACEM) a partir de octubre de 2012.

El empleo formal, en empresas de más de 10 trabajadores en la ciudad de Huancayo, creció 2,8 por ciento en el mes y en 0,2 por ciento entre enero y setiembre.

Ciudad de Huancayo: Índice mensual de empleo en empresas privadas formales de 10 a más trabajadores (Octubre 2010 = 100) 1/

Sectores	Septiembre			Enero - Septiembre		
	2013	2014	Var.%	2013	2014	Var.%
Extractiva 2/	-	-	-	-	-	-
Industria manufacturera	112,6	108,3	-3,8	114,1	107,0	-6,3
Comercio	107,6	109,6	1,8	106,8	108,9	1,9
Transporte, almacenes y comunicaciones	119,4	124,3	4,1	116,9	116,5	-0,3
Servicios 3/	94,2	97,5	3,5	99,9	100,0	0,1
Total	100,6	103,4	2,8	104,0	104,3	0,2

Nota: La información corresponde al primer día de cada mes.

1/ Cifras preliminares.

2/ Conformada por las subramas agricultura, pesca y minería.

3/ Conformada por las subramas servicios prestados a empresas, restaurantes y hoteles, establecimientos financieros, enseñanza, servicios sociales y comunales; y electricidad, gas y agua.

Fuente: MTPE - Encuesta Nacional de Variación del Empleo (ENVME)

Elaboración: BCRP, Sucursal Huancayo. Departamento de Estudios Económicos.

- El empleo en la ciudad de Huancayo, en empresas privadas formales de 10 a más trabajadores, creció en 2,8 por ciento, debido a los incrementos registrados en las ramas de comercio (1,8 por ciento), transportes, almacenes y comunicaciones (4,1 por ciento), y servicios (3,5 por ciento), no obstante la reducción en industria manufacturera.
- Entre enero y setiembre creció 0,2 por ciento, ante los aumentos en las ramas de comercio (1,9 por ciento) y servicios (0,1 por ciento).

Ciudad de Huancayo: Crecimiento del empleo formal urbano (Var.% con respecto a similar mes del año anterior)

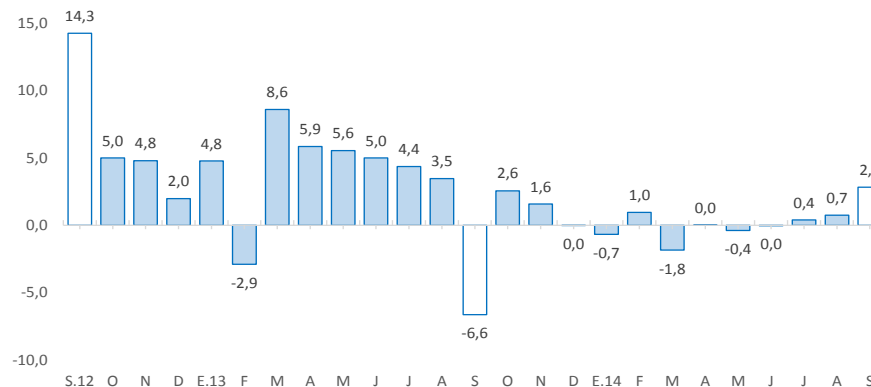

El crédito total en Junín (S/. 3 850 millones) creció 9,7 por ciento interanual; mientras que los créditos a empresas y personas registraron expansiones de 8,9 por ciento y 10,8 por ciento, respectivamente.

Junín: Crédito Directo

(Saldos a fin de periodo en millones de nuevos soles)

	A SETIEMBRE			
	2013	2014	Estruc. % 2014	Var. Nom. 2014 / 2013
Banco de la Nación 1/	149	159	4,1	6,9
Agrobanco 2/	96	171	4,4	77,8
Banca Múltiple	2 029	2 147	55,8	5,8
Instituciones No Bancarias	1 235	1 373	35,7	11,2
Cajas Municipales	663	793	20,6	19,6
Cajas Rurales de Ahorro y Crédito	10	18	0,5	70,3
Edpymes	86	93	2,4	8,3
Empresas Financieras	475	470	12,2	-1,1
Total	3 509	3 850	100,0	9,7
A empresas	1 982	2 159	56,1	8,9
A personas	1 527	1 692	43,9	10,8
En MN	3 121	3 487	90,6	11,7
En ME	388	363	9,4	-6,4

1/ Considera sólo los créditos de consumo e hipotecario.

2/ No considera los créditos a las demás empresas del sistema financiero

Fuente: SBS y AFP

Elaboración: BCRP - Sucursal Huancayo.

- La **morosidad** al término de agosto alcanzó 4,5 por ciento, superior en 0,8 de punto porcentual respecto a similar mes de 2013. Los mayores ratios se registraron en las Cajas Rurales (9,6 por ciento), por créditos agrícolas y de tipo rural, seguido de las Edpymes (5,5 por ciento) y Financieras (5,4 por ciento).
- Según **tipo de crédito**, el incremento en los créditos a empresas se explicó por los mayores montos otorgados a las medianas, pequeña y micro empresas; mientras que el incremento en los créditos a personas se explicó por los mayores montos en créditos hipotecarios y para consumo.

Junín: Crecimiento del crédito directo

(Var.% con respecto a similar mes del año anterior)

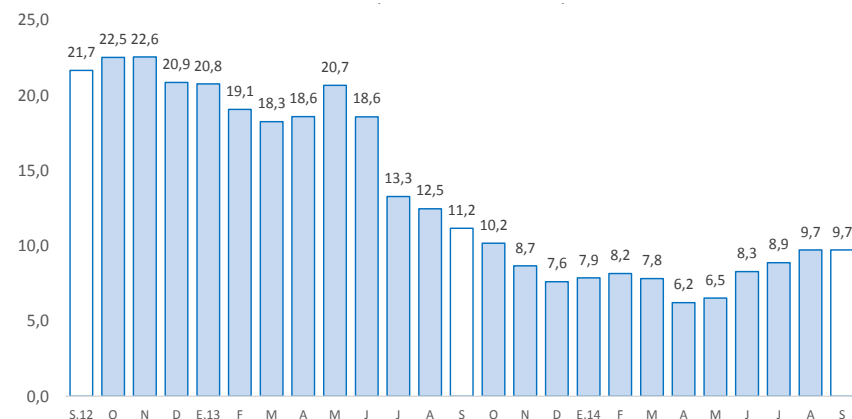

Fuente: SBS y AFP

Junín: Tasa de morosidad 1/

(Porcentaje)

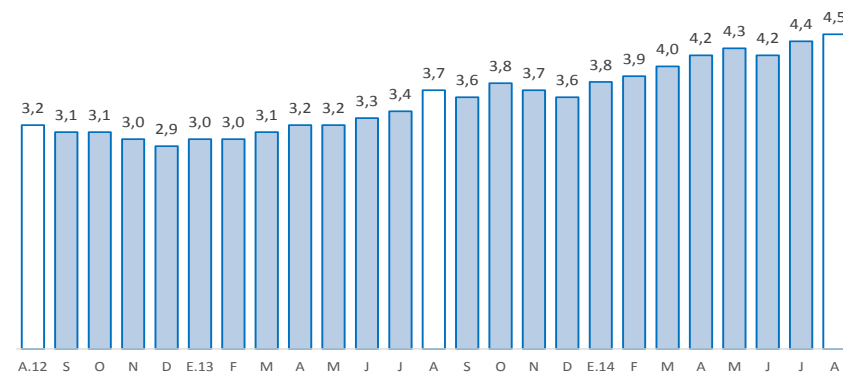

1/ Morosidad = (créditos vencidos + créditos en cobranza judicial) / colocaciones brutas.

Fuente: SBS

Los depósitos en Junín (S/. 2 322 millones) aumentaron 9,0 por ciento, explicado por los mayores montos captados por la Banca Múltiple, Instituciones no Bancarias y Banco de la Nación. La expansión se registró en moneda nacional (9,1 por ciento) y en moneda extranjera (8,7 por ciento).

Junín: Depósitos

(Saldos a fin de periodo en millones de nuevos soles)

A SETIEMBRE

	2013	2014	Estruc. % 2014	Var. Nom. 2014 / 2013
Banco de la Nación	422	433	18,7	2,6
Banca Múltiple	1 012	1 131	48,7	11,8
Instituciones No Bancarias	697	758	32,7	8,9
Cajas Municipales	610	672	29,0	10,2
Cajas Rurales	8	9	0,4	5,8
Financieras	78	77	3,3	-1,2
Total	2 130	2 322	100,0	9,0
Vista	499	481	20,7	-3,6
Ahorro	811	948	40,8	16,9
A plazos	821	893	38,5	8,8
En MN	1 818	1 982	85,4	9,1
En ME	313	340	14,6	8,7

Fuente: SBS y AFP.

Elaboración: BCRP - Sucursal Huancayo.

Junín: Crecimiento de los depósitos

(Var.% con respecto a similar mes del año anterior)

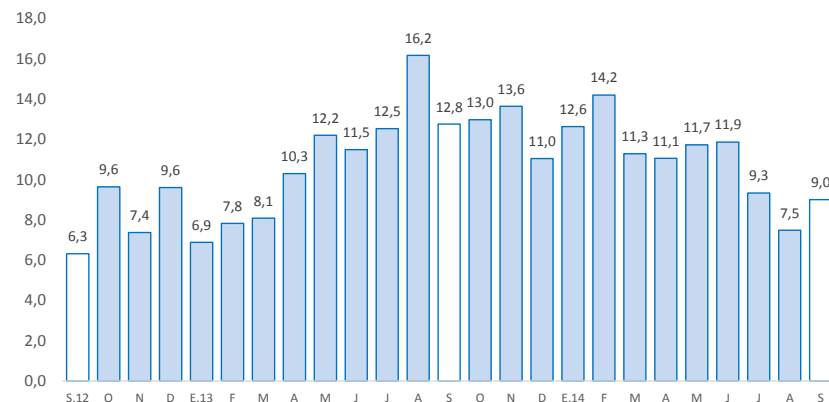

La inversión pública en setiembre creció 43,7 por ciento interanual, explicado por la expansión en los montos devengados en todos los niveles de gobierno. Entre enero y setiembre, disminuyó 4,4 por ciento.

Inversión pública 1/ 2/ (En millones de nuevos soles)

	Setiembre			Enero - Setiembre		
	2 013	2 014	Var.% real	2 013	2 014	Var.% real
Gobierno Nacional	19	22	17,4	269	138	-50,4
Gobierno Regional	10	19	88,2	131	249	84,0
Gobiernos locales	27	40	45,9	244	249	-1,2
Total	55	81	43,7	644	636	-4,4

1/ Información actualizada al 31 de octubre de 2014.

2/ Comprende la adquisición de activos no financieros

Fuente: Ministerio de Economía y Finanzas

Elaboración: BCRP, Sucursal Huancayo. Departamento de Estudios Económicos.

Crecimiento de la inversión pública (Var.% real con respecto a similar mes del año anterior)

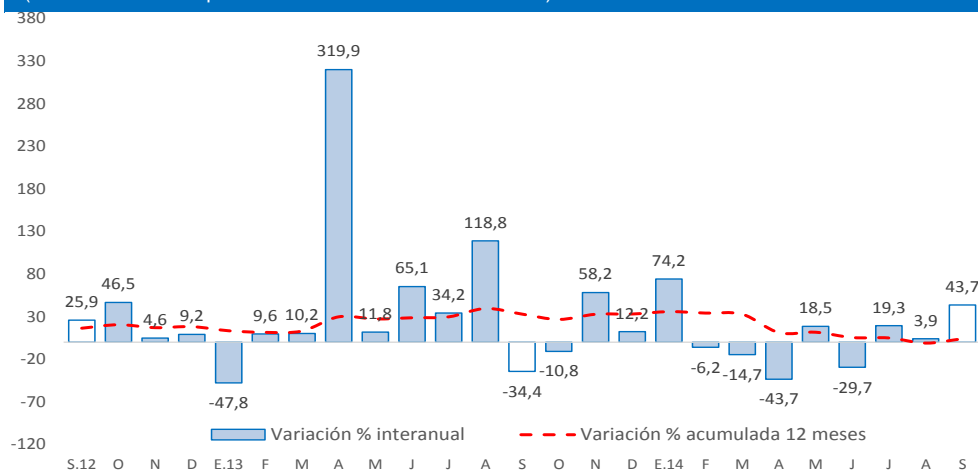

Fuente: Ministerio de Economía y Finanzas

- La **inversión pública** en Junín totalizó S/. 81 millones, superior en S/. 26 millones (43,7 por ciento más en términos reales) ante el incremento registrado en todos los niveles de gobierno, principalmente en las municipalidades (S/. 13 millones o 45,9 por ciento) y el Gobierno Regional (S/. 9 millones o 88,2 por ciento). Entre enero y setiembre, acumuló una ejecución de S/. 636 millones, menor en S/. 8 millones (-4,4 por ciento en términos reales).
- Entre los **principales proyectos** que se ejecutaron entre enero y setiembre, destacaron en el Gobierno Nacional el “Mejoramiento de la carretera Satipo - Mazamari - Pangoa – Puerto Ocopa”, con un gasto de S/. 49,3 millones; “Rehabilitación de la carretera Desvió Las Vegas – Tarma”, con S/. 24,2 millones devengados; y “Sistema de Irrigación en el distrito de Pangoa, provincia de Satipo” con un gasto devengado de S/. 6,1 millones.
- En el Gobierno Regional, sobresalieron el “Mejoramiento de la capacidad resolutoria del hospital Daniel Alcides Carrión de Huancayo” con un gasto de S/. 105,0 millones en el acumulado; “Implementación del Instituto Regional de Enfermedades Neoplásicas de la Macro Región del Centro del Perú”, con S/. 41,4 millones; y “Construcción y equipamiento de hospital II-1 La Merced – Chanchamayo” con S/. 28,2 millones en el avance.
- Por su parte, en los gobiernos locales, los mayores desembolsos se registraron en el “Mejoramiento de la carretera, tramo Pachachaca - Yauli” con un gasto de S/. 10,5 millones; “Mejoramiento del sistema de riego en el distrito de Matahuasi, Concepción” con S/. 4,3 millones; “Mejoramiento y ampliación del sistema de agua potable y alcantarillado del centro urbano y anexos, distrito de Cullhuas - Huancayo” con S/. 3,8 millones; y “Mejoramiento y ampliación del sistema de saneamiento básico, distrito de Sapallanga, Huancayo” con S/. 3,0 millones.