



Junín: Síntesis de Actividad Económica - Junio 2014 -

**Departamento de Estudios Económicos
Sucursal Huancayo**

Lunes, 08 de setiembre de 2014

El Banco Central de Reserva del Perú (BCRP) ha considerado presentar un conjunto de indicadores sectoriales de actividad económica con la finalidad de poder realizar el seguimiento del desempeño de la economía departamental. Para el sector real, se ha utilizado el Valor Bruto de Producción a precios del año 2007 para los sectores disponibles. Cabe señalar que a partir de enero 2014, el Instituto Nacional de Estadística (INEI) ha realizado el cambio de año base (de 1994 a 2007) para la construcción del Producto Bruto Interno (PBI) nacional, estando en elaboración la desagregación departamental. En la medida que se publique referida información, el BCRP volvería a elaborar para cada departamento un indicador agregado de actividad económica.

Durante junio el sector minero creció 72,1 por ciento, influenciado por la mayor producción de cobre (790,8 por ciento), principalmente por la empresa Chinalco, además de zinc y plata; contrariamente, disminuyó la producción agropecuaria (-7,5 por ciento). Entre enero y junio, la minería aumentó 13,6 por ciento y el sector agropecuario cayó 8,6 por ciento.

Actividad Primaria

- El **sector agropecuario** se contrajo por séptimo mes consecutivo, contrayéndose en el mes en 7,5 por ciento y en 8,6 por ciento durante el primer semestre del año. El resultado del mes se asoció a la caída de la parte agrícola (-8,2 por ciento) y el acumulado por la contracción de los sub sectores agrícola (-9,5 por ciento) y pecuario (-1,1 por ciento).
- La **actividad minera** se incrementó 72,1 por ciento interanual en junio, explicado por la mayor producción de cobre (790,8 por ciento), principalmente por la minera Chinalco que inició sus operaciones en el proyecto Toromocho en enero pasado; seguido por los incrementos en zinc y plata. Entre enero y junio creció 13,6 por ciento, influenciado por el resultado de junio, sobresaliendo los incrementos en cobre y plata.

Crecimiento de la producción agropecuaria 1/

(Var.% real respecto a similar mes del año anterior)

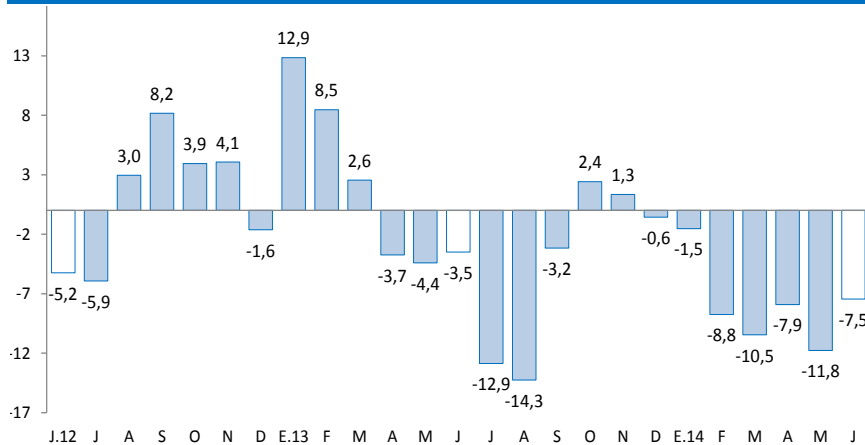

1/ A precios de 2007

Fuente: Ministerio de Agricultura y Riego

Crecimiento de la producción minera 1/

(Var.% real respecto a similar mes del año anterior)

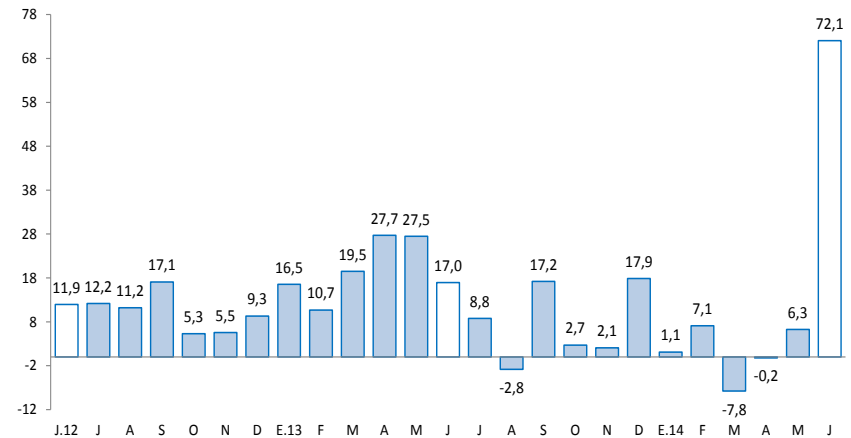

1/ A precios de 2007

Fuente: MINEM

En junio, destacó el incremento del crédito directo total (8,3 por ciento); crédito de consumo (10,6 por ciento); crédito hipotecario (13,0 por ciento); y los despachos de cemento (14,5 por ciento). Contrariamente, declinó los arribos a los establecimientos de hospedaje (-11,2 por ciento); la inversión pública (-29,7 por ciento); la producción manufacturera (-57,0 por ciento); y el empleo formal en las empresas de más de 10 trabajadores en la ciudad de Huancayo (-0,04 por ciento).

- La **producción manufacturera** a precios de 1994, se contrajo 57,0 por ciento en junio, que se explicó por la nula producción de la empresa Doe Run en la refinación de plomo, zinc, plata, oro y bismuto (manufactura primaria), a lo que se sumó la reducción en la manufactura no primaria por la caída en productos químicos y de la minería no metálica (cemento). Entre enero y junio, se redujo 1,9 por ciento, influenciado por los negativos resultados de la manufactura primaria entre abril y junio pasados.
- Los **despachos de cemento** por la empresa UNACEM (plantas de Condorcocha y Atocongo con las marcas Cemento Andino y Sol, respectivamente) aumentaron 14,5 por ciento, ante la recuperación de la inversión privada, toda vez que la inversión pública se contrajo en 29,7 por ciento en el mes. Entre enero y junio, acumuló una expansión de 6,8 por ciento.
- Los **arribos a los establecimientos de hospedaje** en junio disminuyeron en 11,2 por ciento, debido a la menor afluencia de visitantes nacionales y extranjeros, principalmente a la Selva Central (provincias de Chanchamayo y Satipo) y el Valle del Mantaro. Entre enero y junio cayó 0,5 por ciento.
- El **crédito directo total** en la región (S/. 3 766,3 millones) creció en 8,3 por ciento, en términos nominales, con respecto a igual mes del año 2013. Asimismo, los créditos de **consumo** e **hipotecario** registraron crecimientos nominales de 10,6 y 13,0 por ciento, respectivamente.
- Por su parte, **la inversión pública** en el mes (S/. 59,7 millones) se contrajo 29,7 por ciento, explicado por la contracción en las inversiones del Gobierno Nacional (-41,1 por ciento) y las municipalidades (-34,3 por ciento). Entre enero y junio se contrajo 19,4 por ciento. Al término del primer semestre, los tres principales proyectos con mayor monto ejecutado (devengado) fueron: "Implementación del Instituto Regional de Enfermedades Neoplásicas de la macro región del centro del Perú" con S/. 26,6 millones a cargo del Gobierno Regional; el "Mejoramiento de la carretera Satipo-Mazamari-Dv. Pangoa- Puerto Ocopa" con S/. 21,1 millones a cargo del Gobierno Central, y la "Rehabilitación de la carretera desvió Las Vegas - Tarma" con S/. 20,8 millones devengados, a cargo del Gobierno Central.

Otros indicadores de actividad económica

(Variación % respecto a similar mes del año anterior)

	Ene.14	Feb.14	Mar.14	Abr.14	May.14	Jun.14
Producción industrial 1/	↑ 34,3	↑ 87,6	↑ 18,6	↓ -11,2	↓ -24,8	↓ -57,0
Despachos de cemento 1/	↓ -0,3	↑ 22,9	↑ 1,9	↓ -0,1	↑ 3,3	↑ 14,5
Arribos a los establecimientos de hospedaje	↑ 6,8	↑ 10,2	↓ -11,5	↑ 11,1	↓ -5,4	↓ -11,2
Empleo formal urbano 2/	↓ -0,7	↑ 1,0	↓ -1,8	↑ 0,0	↓ -0,4	↓ -0,04
Crédito total 3/	↑ 7,9	↑ 8,2	↑ 7,8	↑ 6,2	↑ 6,5	↑ 8,3
Crédito de consumo 3/	↑ 12,1	↑ 12,2	↑ 12,7	↑ 10,9	↑ 11,2	↑ 10,6
Crédito hipotecario 3/	↑ 14,8	↑ 16,0	↑ 14,5	↑ 14,1	↑ 12,4	↑ 13,0
Inversión pública 1/	↑ 74,2	↓ -6,2	↓ -14,7	↓ -43,7	↑ 18,5	↓ -29,7

1/ En términos reales.

2/ En empresas de 10 a más trabajadores situadas en la ciudad de Huancayo.

3/ En términos nominales.

Fuentes: BCRP - Sucursal Huancayo, UNACEM, MINCETUR, MTPE, SBS y MEF.

Durante el 2013 la inversión minera alcanzó US\$ 1 506,5 millones en Junín, el segundo mas alto del país, superior en 2,6 por ciento respecto de 2012, influenciado por la minera Chinalco Perú, cuya inversión en el 2013 alcanzó US\$ 1 188,0 millones, superior en 0,5 por ciento a su similar de 2012.

- Durante el 2013, la inversión minera en Junín alcanzó US\$ 1 506,5 millones, superior en 2,6 por ciento respecto de 2012, influenciado por la **minera Chinalco Perú** que ejecuta el proyecto cuprífero **Toromocho**, cuya inversión alcanzó US\$ 1 188,0 millones, ocupando la segunda posición nacional, luego de Xtrata Las Bambas (US\$ 1 708,6 millones) y seguido por Sociedad Minera Cerro Verde (US\$ 1 073,2 millones).
- En minería, **Volcan Compañía Minera** invertirá US\$ 160 millones en su proyecto Alpamarca y Río Pallanga, que se ubican en la provincia de Yauli a partir de los primeros meses de 2014.
- En manufactura, entre el 2014 y primeros meses de 2015, la empresa **Doe Run Perú** invertirá US\$ 12,7 millones en la infraestructura del complejo de la Oroya. Por un lado, desembolsará US\$ 5 millones para instalación de una matriz de gas natural comprimido, cuyo trabajo lo realizará la empresa Energigas que estima culminar a mediados de 2014. Otro trabajo comprende la instalación de una planta de procesamiento de mataspeiss con la que obtendría mejores contenidos de cobre y su consecuente mejor cotización, considerando una inversión de US\$ 7 millones. Asimismo, para mejorar las características en el refinado de zinc, se instalará una planta de precipitación de cobalto, cuyo costo es de US\$ 0,5 millones.
- En el sector eléctrico, la empresa **Latin America Power**, compañía multinacional dedicada a la inversión en generación de energía, invertirá US\$ 800 millones hasta el año 2018, cuyo objetivo es aportar 1,0 Gw de potencia instalada, ejecutando centrales hidroeléctricas y algunas centrales eólicas. La empresa opera en Junín las centrales hidroeléctricas Santa Cruz 1 y 2 y Huasahuasi 1 y 2. En el segundo semestre del 2014 entraría en operación las centrales Runatullo 2 y 3, que ofrecerán 68,1 Mw de potencia.
- En electricidad, la empresa **Edegel** recibió la aprobación del Ministerio de Energía y Minas por su Estudio de Impacto Ambiental para instalar una línea de transmisión de 220 kilovoltios hacia la Subestación Oroya Nueva, con el objetivo de entregar energía al Sistema Eléctrico Interconectado Nacional (SEIN). La inversión sería de US\$ 35 millones y los trabajos serán ejecutados entre el 2013 y 2015. La longitud de la línea será de 113,56 Km y se instalarán unas 342 torres de transmisión. La vida útil del proyecto tendrá unos 50 años.
- En **transporte**, para el 2014, la empresa Ferrovías Central Andina invertirá US\$ 40 millones en la modernización de vía Lima-Huancayo que consiste en la instalación de nuevas rieles. Así, permitiría aumentar en diez veces la capacidad de transporte actual, a través del reemplazo de las antiguas rieles de 80 libras/yarda de ocho metros de largo por unos más grandes de 115 libras/yarda de 75 metros de largo.

El sector agropecuario en junio y en lo que va del año disminuyeron en 7,5 y 8,6 por ciento, respectivamente, explicado en el mes por la caída de la parte agrícola; y en el avance, por los sub sectores agrícola y pecuario.

Producción de principales productos agropecuarios 1/

(Miles de toneladas)

Subsectores	Estructura Porcentual 2012/2	Junio			Enero - Junio		
		2 013	2 014	Var.%	2 013	2 014	Var.%
AGRÍCOLA	86,6			-8,2			-9,5
Orientada al mercado interno 2/	58,0			0,1			0,8
Papa	12,8	76,1	85,4	12,2	348,6	361,4	3,7
Piña	8,1	23,8	24,9	4,7	176,1	180,8	2,7
Naranja	6,9	26,5	27,4	3,4	122,6	127,4	4,0
Plátano	4,5	15,6	15,9	1,7	99,4	102,1	2,7
Maíz Choclo	3,0	0,1	0,0	-100,0	78,5	81,0	3,2
Yuca	1,5	5,0	5,2	4,5	31,6	35,4	11,9
Zanahoria	1,0	4,2	3,9	-6,0	35,1	31,3	-11,0
Mandarina	2,1	8,6	7,9	-8,8	28,4	28,3	-0,1
Orientada al mercado externo y agroindustria 2/	28,6			-27,2			-31,7
Café	25,3	10,0	6,3	-37,2	49,7	29,6	-40,6
Maíz A. Duro	0,6	0,2	0,3	80,9	11,5	14,7	27,5
Cacao	2,6	1,8	2,2	24,4	6,0	7,4	23,3
PECUARIO	13,4			0,3			-1,1
Carne de vacuno 3/	3,5	0,7	0,7	2,5	4,0	3,9	-1,9
Carne de ave 3/	2,5	0,8	0,7	-6,9	4,6	4,4	-6,0
Carne de ovino 3/	1,4	0,2	0,2	3,1	1,3	1,3	2,4
Leche	2,4	3,9	4,0	0,7	23,7	23,8	0,6
SECTOR AGROPECUARIO	100,0			-7,5			-8,6

1/ Cifras preliminares

2/ A precios de 2007.

3/ Peso neto

Fuente: Ministerio de Agricultura y Riego

Elaboración: BCRP, Sucursal Huancayo. Departamento de Estudios Económicos

El subsector agrícola cayó en el mes 8,2 por ciento, por la menor producción con destino al mercado externo y agroindustria (-27,2 por ciento), ante la reducción en café (-37,2 por ciento); no obstante el ligero incremento de la oferta para el mercado interno (0,1 por ciento), sobresaliendo los aumentos en papa (12,2 por ciento), piña (4,7 por ciento), naranja (3,4 por ciento), plátano (1,7 por ciento), yuca (4,5 por ciento) y palta (0,4 por ciento). Entre enero y junio, se contrajo 9,5 por ciento, determinado por la reducción en la producción para el mercado externo y agroindustria (-31,7 por ciento), ante la menor oferta de café (-40,6 por ciento) en la zona ceja de selva y selva (provincias de Chanchamayo y Satipo), por efectos de la “roya amarilla”, además de bajos precios pagados y la presencia de “la broca”.

La producción pecuaria aumentó 0,3 por ciento en junio, debido a la mayor oferta de leche (0,7 por ciento) y todas las carnes con excepción a la de ave (-6,9 por ciento). Entre enero y junio decreció 1,1 por ciento, influenciado por la menor oferta de carnes de ave (-6,0 por ciento), vacuno (-1,9 por ciento) y porcino (-3,9 por ciento).

La producción minera se expandió 72,1 por ciento interanual en junio, explicado por la mayor extracción de cobre (790,8 por ciento), principalmente por la Minera Chinalco - Proyecto Toromocho. Entre enero y junio, creció 13,6 por ciento.

Producción Minera 1/

(Var. % real respecto al mismo periodo del año anterior)

	Estructura Porcentual 2012 2/	Junio			Enero - Junio		
		2 013	2 014	Var. %	2 013	2 014	Var. %
Cobre (TMF)	4,5	1 021	9 096	790,8	5 966	16 616	178,5
Plomo (TMF)	6,6	3 864	3 681	-4,7	23 111	19 739	-14,6
Zinc (TMF)	64,1	21 431	22 909	6,9	123 430	116 634	-5,5
Plata (Kg.f)	21,8	41 376	58 912	42,4	246 160	301 695	22,6
Oro (Grm.f)	2,9	0	0	-	0	0	-
TOTAL 1/	100,0			72,1			13,6

1/ Cifras preliminares.

2/ A precios de 2007.

Fuente: Ministerio de Energía y Minas.

Elaboración: BCRP, Sucursal Huancayo. Departamento de Estudios Económicos.

- En junio, la **actividad minera** aumentó 72,1 por ciento explicado básicamente por la mayor oferta de cobre (790,8 por ciento), principalmente por la empresa minera Chinalco que ejecuta el proyecto Toromocho e inició sus operaciones en enero pasado, seguido por los incrementos en zinc (6,9 por ciento) y plata (42,4 por ciento), siendo nulo en oro por culminación de actividades en la empresa IRL.
- Entre enero y junio creció 13,6 por ciento, influenciado por la mayor producción de cobre (178,5 por ciento) y plata (22,6 por ciento); en el primer caso por las mineras Chinalco, Argentum, Casapalca y Sociedad Minera Austria Duvaz; y en el segundo, por Chinalco, Volcan, Austria Duvaz, Casapalca y Argentum
- En lo que va del año, Minera Chinalco registró en el avance una producción de cobre (10 018 toneladas), zinc (1 336 toneladas) y plata (11 299 kilogramos).

Crecimiento de la producción minera 1/

(Var.% real respecto a similar mes del año anterior)

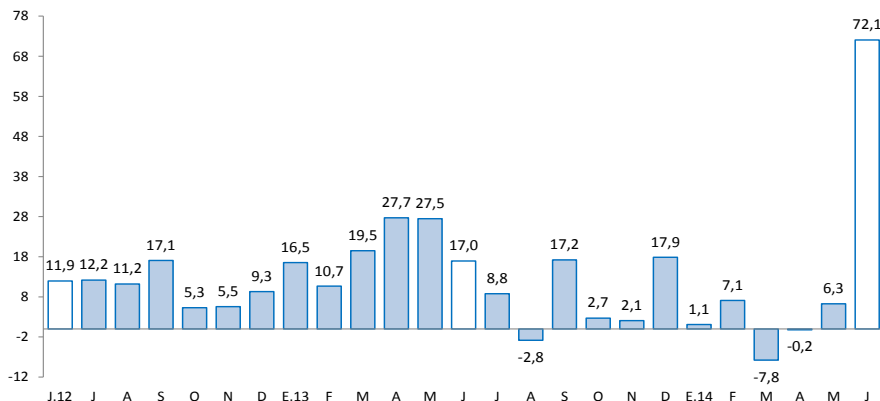

1/ A precios de 2007

Fuente: MINEM

La actividad industrial, a precios de 1994, declinó 57,0 por ciento interanual en junio, resultado adverso por tercer mes consecutivo, debido a la caída de la manufactura primaria y no primaria. Entre enero y junio se redujo 1,9 por ciento.

Producción manufacturera 1/

(Variación % real respecto al mismo periodo del año anterior)

	Estructura Porcentual 2012 2/	Junio	Enero - Junio
		Var. %	Var. %
MANUFACTURA PRIMARIA	9,0	-99,5	0,3
Refinación de metales	9,0	-99,5	0,3
Cobre refinado	0,0	-	-
Plomo refinado	0,0	-100,0	-4,1
Zinc refinado	8,9	-100,0	-31,3
Plata refinada	0,0	-100,0	21,3
Zinc en polvo	0,0	-100,0	-100,0
Trióxido de arsénico	0,0	-100,0	-100,0
Bismuto	0,0	-100,0	-38,1
Otros 2/	0,1	-92,1	23,8
MANUFACTURA NO PRIMARIA	91,0	-6,2	-3,9
Alimentos	2,1	6,7	26,8
Condimentos	1,8	14,4	34,0
Galletas	0,3	-43,1	-15,1
Productos Químicos	0,9	-96,7	-96,6
Plásticos	0,1	59,4	76,8
Ácido sulfúrico	0,7	-100,0	-100,0
Sulfato de cobre	0,0	-100,0	-100,0
Sulfato de zinc	0,1	-100,0	-100,0
Otros 2/	0,0	-	-
Minerales No Metálicos	87,9	-2,2	-0,7
Cemento	87,9	-2,2	-0,7
TOTAL	100,0	-57,0	-1,9

1/ Cifras preliminares.

2/ A precios de 1994.

Fuente: Empresas manufactureras

Elaboración: BCRP, Sucursal Huancayo. Departamento de Estudios Económicos.

- En junio, el desempeño de la **actividad manufacturera**, a precios de 1994, fue negativa por tercer mes consecutivo, disminuyendo en el mes en 57,0 por ciento ante la caída en la manufactura primaria (-99,5 por ciento) y no primaria (-6,2 por ciento). En el primer caso se asoció a la nula producción de la empresa Doe Run en la refinación de plomo, zinc, plata, oro y bismuto (manufactura primaria); y en el segundo, por la reducción en productos químicos y de la minería no metálica (cemento). Entre enero y junio cayó 1,9 por ciento, influenciado por los resultados negativos de abril, mayo y junio.
- En la **manufactura no primaria**, la caída de 6,2 por ciento en el mes se relacionó a la menor producción de productos químicos (-97,6 por ciento), principalmente por la nula oferta de ácido sulfúrico y sulfatos de cobre y zinc; además de la menor oferta de cemento (-2,2 por ciento).

Crecimiento de la manufactura no primaria

(Variación % real respecto al mismo mes del año anterior)

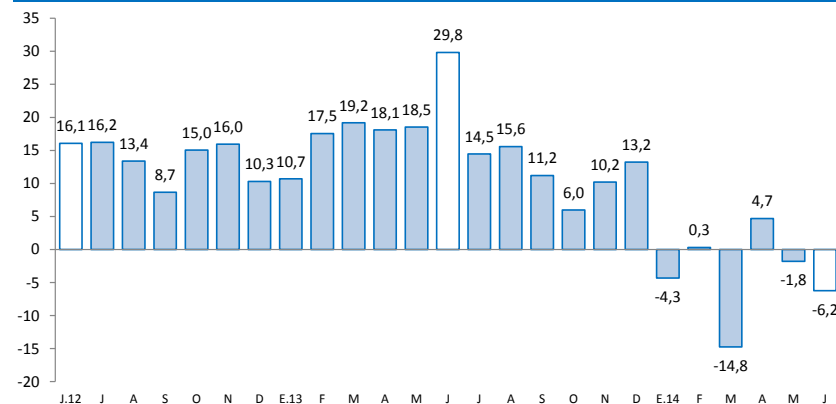

Fuente: Empresas Manufactureras

Los despachos de cemento aumentaron 14,5 por ciento en el mes, explicado por el incremento de la inversión privada. Entre enero y junio se incrementaron en 6,8 por ciento.

Despachos de cemento

(Var.% con respecto a similar mes del año anterior)

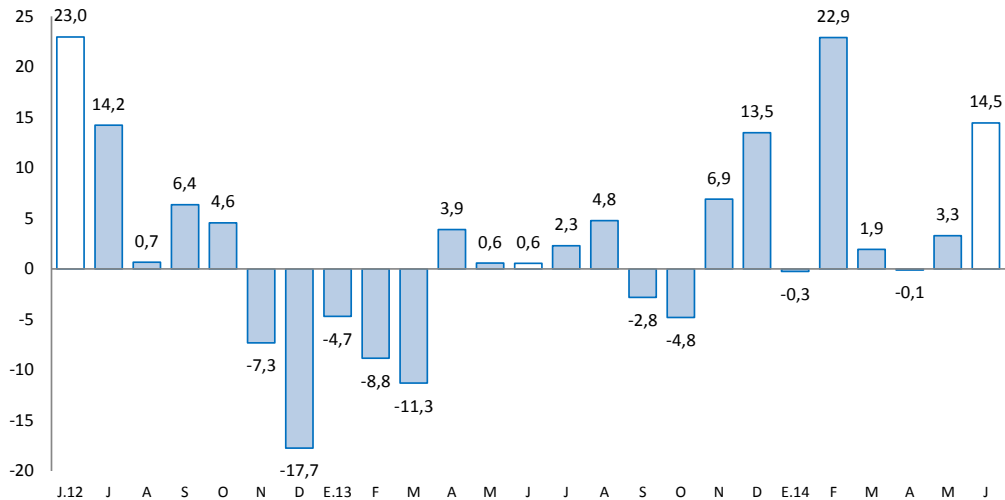

Fuente: UNACEM (Plantas Condorcocha y Atocongo).

- Los **despachos de cemento** por la empresa UNACEM (plantas Condorcocha y Atocongo con las marcas Cemento Andino y Sol, respectivamente) crecieron 14,5 por ciento en el mes, luego de expandirse en 3,3 por ciento en mayo pasado. El resultado del mes se explicó por el incremento de la inversión privada, toda vez que la inversión pública del mes se redujo en 29,7 por ciento.
- Entre enero y junio, los despachos de cemento se incrementaron en 6,8 por ciento, influenciado por el resultado de febrero (22,9 por ciento), mayo (3,3 por ciento) y junio (14,5 por ciento). La demanda privada, que explicó el resultado acumulado, radica en empresas constructoras para viviendas, siendo la ciudad de Huancayo la que registra una mayor oferta, cuyos precios varían en función de su tamaño y ubicación, registrándose en los últimos años una favorable demanda de parte de las familias y empresas mineras.
- En julio de 2012, Cementos Lima y Cemento Andino concretaron la fusión por absorción de la primera sobre la segunda, dando origen a la nueva compañía Unión Andina de Cementos S.A.A. (UNACEM) a partir de octubre de 2012.

El empleo formal en empresas de más de 10 trabajadores en la ciudad de Huancayo disminuyó tanto en el mes como en el acumulado en 0,04 por ciento y 0,3 por ciento, respectivamente.

Ciudad de Huancayo: Índice mensual de empleo en empresas privadas formales de 10 a más trabajadores (Octubre 2010 = 100) 1/

Sectores	Junio			Enero - Junio		
	2013	2014	Var.%	2013	2014	Var.%
Extractiva 2/	-	-	-	-	-	-
Industria manufacturera	113,5	107,6	-5,3	114,1	106,3	-6,8
Comercio	106,7	107,5	0,7	106,7	108,7	1,9
Transporte, almacenes y comunicaciones	115,9	116,7	0,6	116,0	114,4	-1,4
Servicios 3/	112,4	112,0	-0,3	97,6	97,2	-0,5
Total	112,0	112,0	-0,04	102,5	102,1	-0,3

Nota: La información corresponde al primer día de cada mes.

1/ Cifras preliminares.

2/ Conformada por las subramas agricultura, pesca y minería.

3/ Conformada por las subramas servicios prestados a empresas, restaurantes y hoteles, establecimientos financieros, enseñanza, servicios sociales y comunales; y electricidad, gas y agua.

Fuente: MTPE - Encuesta Nacional de Variación del Empleo (ENVME)

Elaboración: BCRP, Sucursal Huancayo. Departamento de Estudios Económicos.

- El empleo en la ciudad de Huancayo, en empresas privadas formales de 10 a más trabajadores, disminuyó levemente en 0,04 por ciento durante junio, variación no significativa, debido a que los incrementos registrados en las ramas de comercio y transportes, almacenes y comunicaciones se contrarrestaron con las reducciones en industria manufacturera y servicios.
- Entre enero y junio, se redujo en 0,3 por ciento, ante las contracciones en las ramas de industria manufacturera (-6,8 por ciento); transportes, almacenes y comunicaciones (-1,4 por ciento); y servicios (-0,5 por ciento).

Ciudad de Huancayo: Crecimiento del empleo formal urbano (Var.% con respecto a similar mes del año anterior)

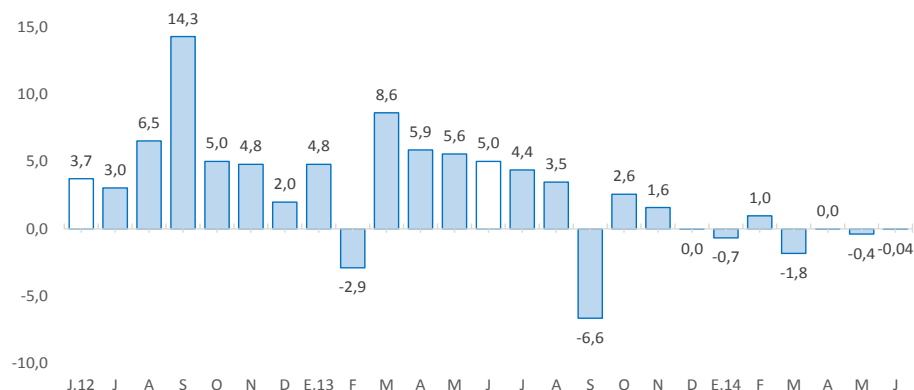

El crédito directo total en la región (S/. 3 766,3 millones) creció 8,3 por ciento interanual; mientras que los créditos de consumo e hipotecario registraron expansiones de 10,6 por ciento y 13,0 por ciento, respectivamente.

Junín: Crédito Directo

(Saldos a fin de periodo en millones de nuevos soles)

	Estructura % junio 2014	junio		Variación %
		2013	2014	
Banco de la Nación 1/	4,2	149,8	157,6	5,2
Agrobanco 2/	4,2	92,5	157,9	70,7
Banca Múltiple	56,0	1 991,2	2 109,4	5,9
Instituciones No Bancarias	35,6	1 244,5	1 341,4	7,8
Cajas Municipales	20,3	649,9	764,6	17,6
Cajas Rurales	0,4	9,5	14,9	57,2
Edpymes	2,4	83,9	89,3	6,4
Financieras	12,6	501,2	472,7	-5,7
Total	100,0	3 478,1	3 766,3	8,3
Corporativo, gran y mediana empresa	11,5	444,7	433,4	-2,6
Pequeña empresa	28,2	1 002,5	1 062,7	6,0
Microempresa	16,3	541,1	614,0	13,5
Consumo	33,2	1 131,6	1 251,4	10,6
Hipotecario	10,7	358,1	404,8	13,0
En moneda nacional	90,9	3 110,1	3 425,4	10,1
En moneda extranjera	9,1	368,0	341,0	-7,3

1/ No considera los créditos a las demás empresas del sector.

2/ Sólo considera los créditos de consumo e hipotecario.

Fuente: Superintendencia de Banca, Seguros y AFP

Elaboración: BCRP, Sucursal Huancayo. Departamento de Estudios Económicos.

- La **morosidad**, preliminarmente, en junio fue de 4,3 por ciento, superior en 1,0 puntos porcentuales, respecto al mismo mes de 2013. El mayor ratio se observó en las Cajas Rurales (10,9 por ciento) y en las Edpymes (5,8 por ciento).
- Según **tipo de crédito**, el 33,2 por ciento del total se otorgó para el segmento de consumo, seguido de los destinados a la pequeña empresa (28,2 por ciento) y micro empresa (16,3 por ciento).

Junín: Crecimiento del crédito directo

(Var. % con respecto a similar mes del año anterior)

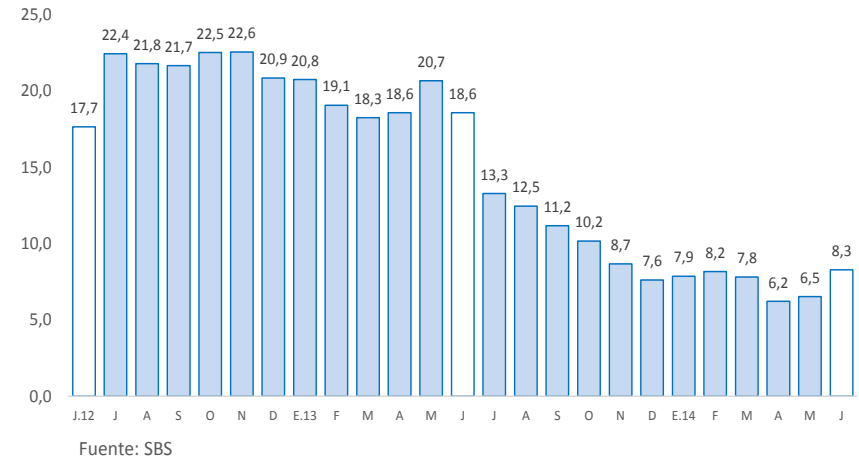

Junín: Tasa de morosidad 1/

(Porcentaje)

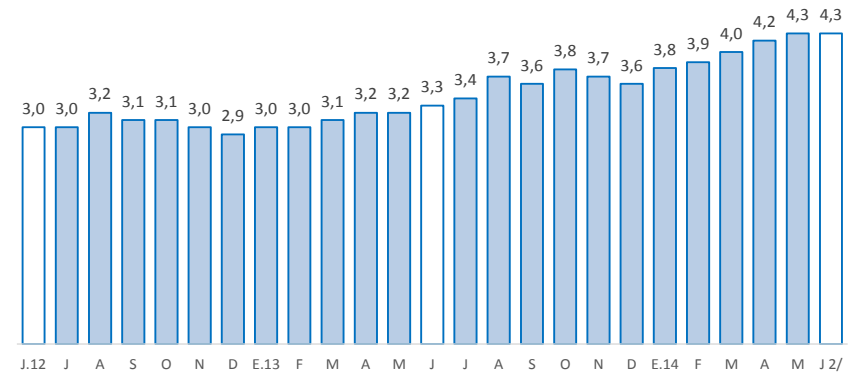

1/ Morosidad = (créditos vencidos + créditos en cobranza judicial) / colocaciones brutas.

2/ Preliminar

Los depósitos en Junín (S/. 2 281,1 millones) aumentaron 11,9 por ciento, explicado por los mayores montos captados por la Banca Múltiple (14,8 por ciento) y Cajas Municipales (13,5 por ciento). La expansión se registró tanto en moneda nacional (11,3 por ciento) como en moneda extranjera (15,1 por ciento).

Junín: Depósitos (Saldos a fin de periodo en millones de nuevos soles)				
	Estructura % junio 2014	junio		Variación %
		2013	2014	
Banco de la Nación	18,5	398,7	422,9	6,1
Banca Múltiple	48,6	965,9	1 108,8	14,8
Instituciones No Bancarias	32,9	674,5	749,4	11,1
Cajas Municipales	29,1	585,6	664,5	13,5
Cajas Rurales	0,4	8,4	8,5	2,3
Financieras	3,3	80,6	76,4	-5,2
Total	100,0	2 039,1	2 281,1	11,9
Vista	21,9	465,2	499,8	7,5
Ahorro	38,2	773,2	871,1	12,7
A plazos	39,9	800,7	910,1	13,7
En moneda nacional	85,6	1 754,6	1 953,5	11,3
En moneda extranjera	14,4	284,5	327,6	15,1

Fuente: Superintendencia de Banca, Seguros y AFP.

Elaboración: BCRP, Sucursal Huancayo. Departamento de Estudios Económicos.

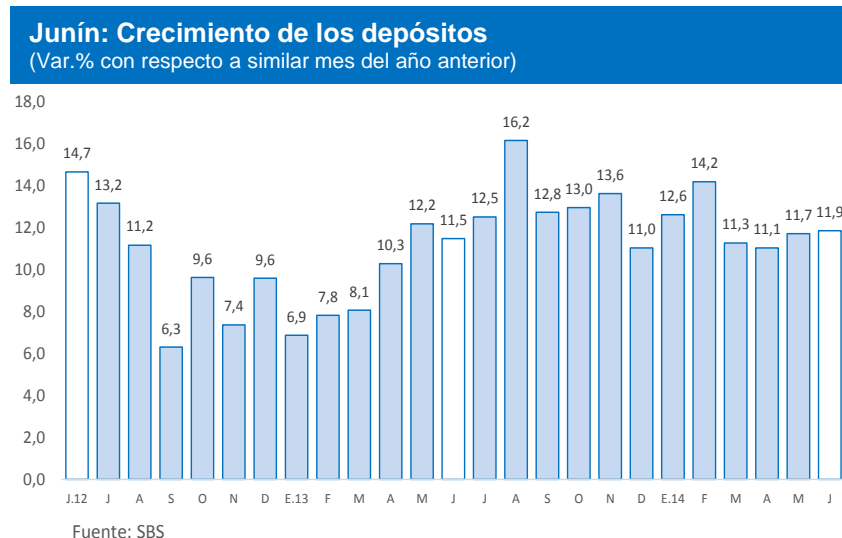

La inversión pública en mayo se redujo 29,7 por ciento, respecto a similar mes del año anterior, explicado por la contracción en los gastos del Gobierno Central y los municipios. Entre enero y junio, disminuyó 19,4 por ciento.

Inversión pública 1/ 2/ (En millones de nuevos soles)

	Junio			Enero - Junio		
	2 013	2 014	Var.% real	2 013	2 014	Var.% real
Gobierno Nacional	27,2	16,6	-41,1	170,3	78,4	-55,5
Gobierno Regional	14,9	15,9	3,7	62,5	101,2	56,4
Gobiernos locales	39,9	27,1	-34,3	143,1	133,9	-9,6
Total	82,0	59,7	-29,7	375,9	313,4	-19,4

1/ Información actualizada al 31 de julio de 2014.

2/ Comprende la adquisición de activos no financieros

Fuente: Ministerio de Economía y Finanzas

Elaboración: BCRP, Sucursal Huancayo. Departamento de Estudios Económicos.

Crecimiento de la inversión pública (Var.% real con respecto a similar mes del año anterior)

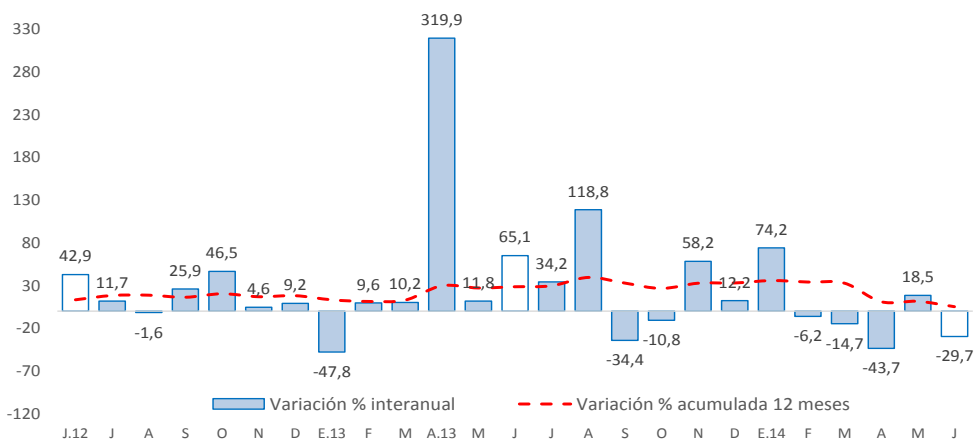

Fuente: Ministerio de Economía y Finanzas

- La **inversión pública** en Junín, correspondiente a los tres niveles de gobierno, totalizó en junio S/. 59,7 millones, inferior en S/. 22,3 millones (-29,7 por ciento) ante la contracción en los gastos del Gobierno Central y los municipios.
- Entre enero y junio, acumuló una ejecución de S/. 313,4 millones, menor en S/. 62,5 millones (-19,4 por ciento menos en términos reales).
- Entre los **principales proyectos** que se ejecutaron entre enero y junio, destacaron en el Gobierno Nacional el “Mejoramiento de la carretera Satipo - Mazamari - Pangoa – Puerto Ocopa”, que con un presupuesto de S/. 181,0 millones se devengó S/. 21,1 millones; la “Rehabilitación de la carretera Desvió Las Vegas – Tarma”, que con un presupuesto de S/. 86,1 millones se devengó en el acumulado S/. 20,8 millones; y la “Electrificación en la zona rural de Río Negro y Satipo” con un gasto devengado de S/. 2,9 millones.
- En el Gobierno Regional, sobresalieron la “Implementación del Instituto Regional de Enfermedades Neoplásicas de la macro región del centro del Perú”, con S/. 26,6 millones devengados entre enero y junio; la “Construcción y equipamiento de hospital II-1 La Merced – Chanchamayo” con S/. 18,5 millones en el avance; y el “Mejoramiento de la capacidad resolutoria del hospital Daniel Alcides Carrión de Huancayo” con un gasto de S/. 16,9 millones en el acumulado.
- Por su parte, en los gobiernos locales, los mayores desembolsos se registraron en el “Mejoramiento y ampliación del sistema de agua potable y alcantarillado del centro urbano y anexos, distrito de Cullhuas - Huancayo” con un gasto acumulado de S/. 3,0 millones; y el “Mejoramiento de la I.E. Cesar Vallejo de Chacabamba, provincia Huancayo” con S/. 2,2 millones devengados en el acumulado.