



Junín: Síntesis de Actividad Económica - Abril 2014 -

**Departamento de Estudios Económicos
Sucursal Huancayo**

Jueves, 10 de julio de 2014

El Banco Central de Reserva del Perú (BCRP) ha considerado presentar un conjunto de indicadores sectoriales de actividad económica con la finalidad de poder realizar el seguimiento del desempeño de la economía departamental. Para el sector real, se ha utilizado el Valor Bruto de Producción a precios del año 2007 para los sectores disponibles. Cabe señalar que a partir de enero 2014, el Instituto Nacional de Estadística (INEI) ha realizado el cambio de año base (de 1994 a 2007) para la construcción del Producto Bruto Interno (PBI) nacional, estando en elaboración la desagregación departamental. En la medida que se publique referida información, el BCRP volvería a elaborar para cada departamento un indicador agregado de actividad económica.

Durante abril el sector minero y agropecuario registraron contracciones de 0,2 y 8,2 por ciento, respectivamente, debido en el primer caso a la menor producción de plomo y zinc; y en el segundo, por el sub sector agrícola. Entre enero y abril, la minería aumentó 0,1 por ciento y el sector agropecuario cayó 7,9 por ciento.

Actividad Primaria

- El **sector agropecuario** en abril se contrajo por quinto mes consecutivo, declinando en el mes en 8,2 por ciento y en 7,9 por ciento entre enero y abril. En el mes se asoció a la contracción del sub sector agrícola y en el acumulado por las partes agrícola y pecuario.
- La **actividad minera** se contrajo 0,2 por ciento interanual en abril, explicado por la menor extracción de plomo y zinc, a la que se sumó, por segundo mes, la nula producción de cobre, zinc y plata por parte de Minera Chinalco. Entre enero y abril, creció ligeramente 0,1 por ciento, ante los aumentos en cobre y plata.

Crecimiento de la producción agropecuaria 1/

(Var.% real respecto a similar mes del año anterior)

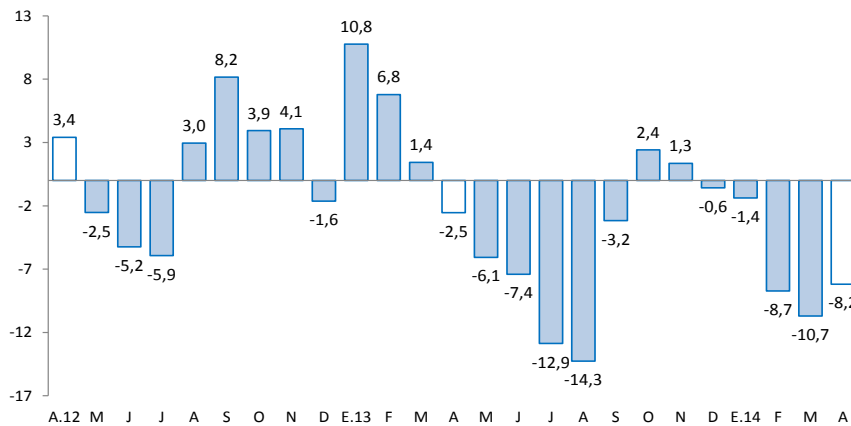

1/ A precios de 2007

Fuente: Ministerio de Agricultura y Riego

Crecimiento de la producción minera 1/

(Var.% real respecto a similar mes del año anterior)

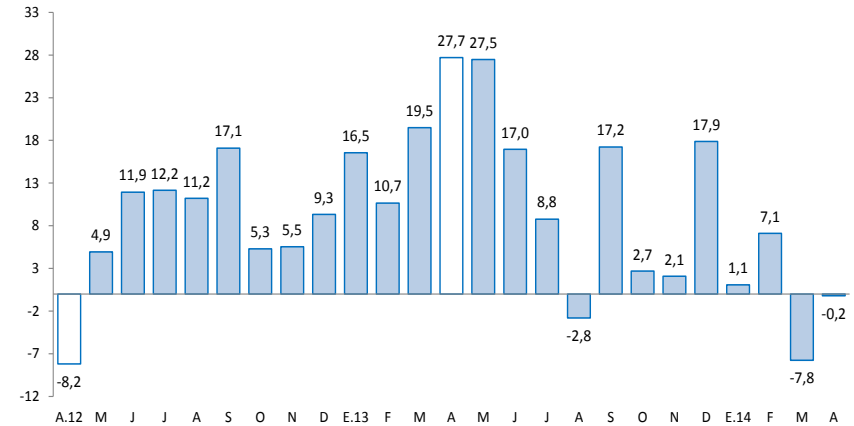

1/ A precios de 2007

Fuente: MINEM

En abril, destacó el incremento del crédito directo total (6,2 por ciento); crédito de consumo (10,9 por ciento); crédito hipotecario (14,1 por ciento); y los arribos a los establecimientos de hospedaje (11,1 por ciento). Contrariamente, declinó el sector manufacturero (-11,2 por ciento); la inversión pública (-43,7 por ciento); y los despachos de cemento (-0,1 por ciento). El empleo formal en las empresas de más de 10 trabajadores en la ciudad de Huancayo no registró variación.

- La **producción manufacturera** a precios de 1994, declinó 11,2 por ciento, resultado que no se presentaba desde junio de 2011, explicado por la menor producción en la empresa Doe Run en la refinación de plomo, plata y bismuto (manufactura primaria), no obstante la mayor producción de la manufactura no primaria (alimentos y cemento). Entre enero y abril, aumentó 25,0 por ciento.
- Los **despachos de cemento** por la empresa UNACEM (Plantas de Condorcocha y Atocongo con las marcas “Cemento Andino” y “Sol”, respectivamente) disminuyeron 0,1 por ciento, explicado por la menor inversión pública en el mes que cayó en 43,7 por ciento, y por un efecto base al haberse celebrado en el mes festividades por Semana Santa, mientras que en el 2013 fue en marzo. Entre enero y abril, acumuló una expansión de 6,4 por ciento.
- Los **arribos a los establecimientos de hospedaje** aumentaron en 11,1 por ciento, debido a la mayor afluencia por Semana Santa (efecto base), ya que ésta fuera en marzo en el 2013. Entre enero y abril creció 3,7 por ciento, ante la mayor afluencia de visitantes nacionales y extranjeros.
- El **crédito directo total** en la región (S/. 3 684,9 millones) creció en 6,2 por ciento, en términos nominales, con respecto a igual mes del año 2013. Asimismo, los créditos de consumo e hipotecario registraron crecimientos nominales de 10,9 y 14,1 por ciento, respectivamente.
- Por su parte, **la inversión pública** en el mes (S/. 78,1 millones) disminuyó 43,7 por ciento (variación real interanual), explicado por el menor gasto en el Gobierno Central. Entre enero y abril, se contrajo 25,3 por ciento, ante los adversos resultados que se registraron desde febrero pasado. En lo que va del año, los tres principales proyectos con mayor monto ejecutado (devengado) fueron ejecutados por el Gobierno Regional: “Implementación del Instituto Regional de Enfermedades Neoplásicas de la macro región del centro del Perú” (S/. 26,6 millones entre enero y abril), el “Mejoramiento de la capacidad resolutive del hospital Daniel Alcides Carrión de Huancayo” (S/. 16,7 millones en el acumulado), y la “Construcción y equipamiento de hospital II-1 La Merced – Chanchamayo” (S/. 14,8 millones).

Otros indicadores de actividad económica

(Variación % respecto a similar mes del año anterior)

	Nov.13	Dic.13	Ene.14	Feb.14	Mar.14	Abr.14
Producción industrial 1/	↑ 93,8	↑ 87,9	↑ 35,6	↑ 87,5	↑ 18,3	↓ -11,2
Despachos de cemento 1/	↑ 6,9	↑ 13,5	↓ -0,3	↑ 22,9	↑ 4,7	↓ -0,1
Arribos a los establecimientos de hospedaje	↓ -4,8	↓ -4,4	↑ 6,8	↑ 10,2	↓ -11,6	↑ 11,1
Empleo formal urbano 2/	↑ 1,6	↓ 0,0	↓ -0,7	↑ 1,0	↓ -1,8	↑ 0,0
Crédito total 3/	↑ 8,7	↑ 7,6	↑ 7,9	↑ 8,2	↑ 7,8	↑ 6,2
Crédito de consumo 3/	↑ 11,9	↑ 12,3	↑ 12,1	↑ 12,2	↑ 12,7	↑ 10,9
Crédito hipotecario 3/	↑ 19,8	↑ 18,4	↑ 14,8	↑ 16,0	↑ 14,5	↑ 14,1
Inversión pública 1/	↑ 58,2	↑ 12,2	↑ 74,2	↓ -6,2	↓ -14,7	↓ -43,7

1/ En términos reales.

2/ En empresas de 10 a más trabajadores situadas en la ciudad de Huancayo.

3/ En términos nominales.

Fuentes: BCRP - Sucursal Huancayo, UNACEM, MINCETUR, MTPE, SBS y MEF.

Durante el 2013 la inversión minera alcanzó US\$ 1 506,5 millones en Junín, el segundo mas alto del país, superior en 2,6 por ciento respecto de 2012, influenciado por la minera Chinalco Perú, cuya inversión en el 2013 alcanzó US\$ 1 188,0 millones, superior en 0,5 por ciento a su similar de 2012.

- Durante el 2013, la inversión minera en Junín alcanzó US\$ 1 506,5 millones, superior en 2,6 por ciento respecto de 2012, influenciado por la **minera Chinalco Perú** que ejecuta el proyecto cuprífero **Toromocho**, cuya inversión alcanzó US\$ 1 188,0 millones, ocupando la segunda posición nacional, luego de Xtrata Las Bambas (US\$ 1 708,6 millones) y seguido por Sociedad Minera Cerro Verde (US\$ 1 073,2 millones).
- En minería, **Volcan Compañía Minera** invertirá US\$ 160 millones en su proyecto Alpamarca y Río Pallanga, que se ubican en la provincia de Yauli a partir de los primeros meses de 2014.
- En manufactura, entre el 2014 y primeros meses de 2015, la empresa **Doe Run Perú** invertirá US\$ 12,7 millones en la infraestructura del complejo de la Oroya. Por un lado, desembolsará US\$ 5 millones para instalación de una matriz de gas natural comprimido, cuyo trabajo lo realizará la empresa Energigas que estima culminar a mediados de 2014. Otro trabajo comprende la instalación de una planta de procesamiento de mataspeiss con la que obtendría mejores contenidos de cobre y su consecuente mejor cotización, considerando una inversión de US\$ 7 millones. Asimismo, para mejorar las características en el refinado de zinc, se instalará una planta de precipitación de cobalto, cuyo costo es de US\$ 0,5 millones.
- En el sector eléctrico, la empresa **Latin America Power**, compañía multinacional dedicada a la inversión en generación de energía, invertirá US\$ 800 millones hasta el año 2018, cuyo objetivo es aportar 1,0 Gw de potencia instalada, ejecutando centrales hidroeléctricas y algunas centrales eólicas. La empresa opera en Junín las centrales hidroeléctricas Santa Cruz 1 y 2 y Huasahuasi 1 y 2. En el segundo semestre del 2014 entraría en operación las centrales Runatullo 2 y 3, que ofrecerán 68,1 Mw de potencia.
- En electricidad, la empresa **Edegel** recibió la aprobación del Ministerio de Energía y Minas por su Estudio de Impacto Ambiental para instalar una línea de transmisión de 220 kilovoltios hacia la Subestación Oroya Nueva, con el objetivo de entregar energía al Sistema Eléctrico Interconectado Nacional (SEIN). La inversión sería de US\$ 35 millones y los trabajos serán ejecutados entre el 2013 y 2015. La longitud de la línea será de 113,56 Km y se instalarán unas 342 torres de transmisión. La vida útil del proyecto tendrá unos 50 años.
- En **transporte**, para el 2014, la empresa Ferrovías Central Andina invertirá US\$ 40 millones en la modernización de vía Lima-Huancayo que consiste en la instalación de nuevas rieles. Así, permitiría aumentar en diez veces la capacidad de transporte actual, a través del reemplazo de las antiguas rieles de 80 libras/yarda de ocho metros de largo por unos más grandes de 115 libras/yarda de 75 metros de largo.

El sector agropecuario en abril se redujo 8,2 por ciento, explicado por el sub sector agrícola (-9,1 por ciento). En lo que va del año, declinó 7,9 por ciento, influenciada por la caída de las partes agrícola y pecuaria.

Producción de principales productos agropecuarios 1/

(Miles de toneladas)

Subsectores	Estructura Porcentual 2012 /2	Abril			Enero - Abril				
		2 013	2 014	Var.%	Contribución al crecimiento 3/	2 013	2 014	Var.%	Contribución al crecimiento 3/
AGRÍCOLA	86,6			-9,1	-8,3			-8,9	-7,7
Orientada al mercado interno 2/	58,0			4,2	2,4			0,5	0,3
Papa	12,8	68,7	76,4	11,2	1,7	185,8	185,2	-0,3	-0,1
Piña	8,1	29,0	30,1	3,6	0,2	125,2	127,5	1,8	0,2
Naranja	6,9	20,5	21,4	4,8	0,2	74,0	76,5	3,3	0,2
Maíz Choclo	3,0	36,3	39,3	8,2	0,8	66,4	69,7	5,0	0,3
Plátano	4,5	17,9	18,5	3,6	0,1	66,2	68,5	3,4	0,1
Yuca	1,5	5,4	5,8	5,7	0,1	21,5	24,4	13,3	0,2
Zanahoria	1,0	6,5	6,0	-7,7	-0,1	24,9	21,5	-13,9	-0,2
Arveja Grano Verde	1,8	5,5	4,9	-11,6	-0,3	18,0	17,4	-3,5	-0,1
Orientada al mercado externo y agroindustria 2/	28,6			-30,6	-10,7			-32,5	-8,0
Café	25,3	13,3	8,1	-38,6	-12,0	24,0	13,9	-41,9	-8,8
Maíz A. Duro	0,6	2,3	3,8	68,4	0,5	10,6	13,0	22,9	0,3
Cacao	2,6	1,3	1,6	23,5	0,8	2,5	3,1	21,7	0,5
PECUARIO	13,4			1,6	0,1			-1,5	-0,2
Carne de vacuno 4/	3,5	0,6	0,6	2,3	0,0	2,6	2,5	-4,0	-0,1
Carne de ave 4/	2,5	0,8	0,8	-0,7	0,0	3,1	2,9	-4,7	-0,1
Carne de ovino 4/	1,4	0,2	0,2	10,8	0,1	0,8	0,9	3,1	0,0
Leche	2,4	3,9	3,9	0,6	0,0	15,8	15,8	0,2	0,0
SECTOR AGROPECUARIO	100,0			-8,2	-8,2			-7,9	-7,9

1/ Cifras preliminares

2/ A precios de 2007.

3/ En puntos porcentuales

4/ Peso neto

Fuente: Ministerio de Agricultura y Riego

Elaboración: BCRP, Sucursal Huancayo. Departamento de Estudios Económicos

El subsector agrícola cayó en el mes 9,1 por ciento, explicado por la menor producción con destino al mercado externo y agroindustria (-30,6 por ciento), ante la reducción en café (-38,6 por ciento); no obstante el incremento de la oferta para el mercado interno (4,2 por ciento), sobresaliendo los aumentos en papa, maíz choclo, piña, olluco, naranja, plátano, yuca y mandarina. Entre enero y abril, se contrajo 8,9 por ciento, determinado por la reducción en la producción para el mercado externo y agroindustria (-32,5 por ciento), ante la menor oferta de café (-41,9 por ciento) en la zona ceja de selva y selva (provincias de Chanchamayo y Satipo), por efectos de la “roya amarilla”, además de bajos precios pagados y la presencia de “la broca”.

La producción pecuaria creció en abril 1,6 por ciento, debido a la mayor oferta de leche (0,6 por ciento) y todas las carnes con excepción a la de ave (-0,7 por ciento). Entre enero y abril decreció 1,5 por ciento, influenciado por la menor oferta de carnes de ave (-4,7 por ciento), vacuno (-4,0 por ciento), porcino (-7,0 por ciento) y llama (-1,0 por ciento).

La producción minera disminuyó 0,2 por ciento interanual en abril, explicado por la menor extracción de plomo y zinc, a lo que se sumó la nula producción de Minera Chinalco en el mes. Entre enero y abril, creció levemente 0,1 por ciento.

Producción Minera 1/

(Var. % real respecto al mismo periodo del año anterior)

	Estructura Porcentual 2012 2/	Abril				Enero - Abril			
		2 013	2 014	Var. %	Contribución 3/	2 013	2 014	Var. %	Contribución 3/
Cobre (TMF)	4,5	1 033	1 108	7,2	0,6	3 853	6 228	61,6	4,6
Plomo (TMF)	6,6	3 371	3 145	-6,7	-0,6	14 486	11 229	-22,5	-2,1
Zinc (TMF)	64,1	19 313	17 696	-8,4	-5,2	80 227	73 242	-8,7	-5,4
Plata (Kg.f)	21,8	36 735	45 398	23,6	4,9	154 870	175 679	13,4	2,9
Oro (Grm.f)	2,9	0	0	-	-	0	0	-	-
TOTAL 1/	100,0			-0,2	-0,2			0,1	0,1

1/ Cifras preliminares.

2/ A precios de 2007.

3/ En base a la estructura de similar periodo de 2013.

Fuente: Ministerio de Energía y Minas.

Elaboración: BCRP, Sucursal Huancayo. Departamento de Estudios Económicos.

Crecimiento de la producción minera 1/

(Var.% real respecto a similar mes del año anterior)

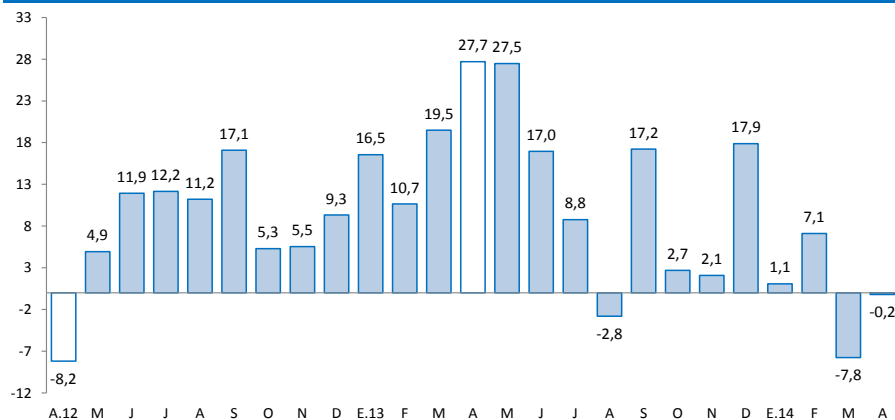

1/ A precios de 2007

Fuente: MINEM

- En abril, la **actividad minera** se contrajo por segundo mes consecutivo, descendiendo en el mes 0,2 por ciento, ante la menor producción de plomo (-6,7 por ciento) y zinc (-8,4 por ciento), siendo nulo en oro. En este resultado influyó la nula producción de cobre, zinc y plata por parte de la Minera Chinalco que comenzó sus operaciones en enero pasado.
- Entre enero y abril creció en 0,1 por ciento, influenciado por la mayor producción de cobre (61,6 por ciento) y plata (13,4 por ciento). En lo que va del año, la producción de zinc representó el 57 por ciento del VBP minero a precios de 2007, seguido de plata (24 por ciento) y cobre (12 por ciento).
- Minera Chinalco registró en el avance una producción de cobre (1 990 toneladas), zinc (354 toneladas) y plata (3 060 kilogramos).

La actividad industrial, a precios de 1994, declinó 11,2 por ciento interanual en abril, resultado adverso que no se presentaba desde junio de 2011, debido a la caída de la manufactura primaria. Entre enero y abril, aumentó 25,0 por ciento.

Producción manufacturera 1/

(Variación % real respecto al mismo periodo del año anterior)

	Estructura Porcentual 2012 2/	Abril		Enero - Abril	
		Var.%	Contribución 3/	Var.%	Contribución 3/
MANUFACTURA PRIMARIA	9,0	-23,3	-13,3	61,1	26,9
Refinación de metales	9,0	-23,3	-13,3	61,1	26,9
Cobre refinado	0,0	-	-	-	-
Plomo refinado	0,0	-29,5	-4,4	71,2	7,1
Zinc refinado	8,9	0,2	0,0	2,9	0,4
Plata refinada	0,0	-30,6	-8,0	100,4	17,4
Zinc en polvo	0,0	-	-	-	-
Trióxido de arsénico	0,0	-	-	-	-
Bismuto	0,0	-47,8	-0,5	-33,5	-0,4
Otros 2/	0,1	-11,2	-0,4	117,4	2,4
MANUFACTURA NO PRIMARIA	91,0	4,9	2,1	-3,4	-1,9
Alimentos	2,1	30,7	0,3	34,5	0,5
Condimentos	1,8	49,9	0,4	43,1	0,5
Galletas	0,3	-41,7	-0,1	-17,9	0,0
Productos Químicos	0,9	-97,5	-2,1	-96,4	-2,0
Plásticos	0,1	36,4	0,0	104,4	0,0
Acido sulfúrico	0,7	-100,0	-1,7	-100,0	-1,7
Sulfato de cobre	0,0	-100,0	-0,1	-100,0	-0,1
Sulfato de zinc	0,1	-100,0	-0,3	-100,0	-0,2
Otros 2/	0,0	-	-	-	-
Minerales No Metálicos	87,9	9,8	3,9	-0,6	-0,3
Cemento	87,9	9,8	3,9	-0,6	-0,3
TOTAL	100,0	-11,2	-11,2	25,0	25,0

1/ Cifras preliminares.

2/ A precios de 1994.

3/ En base a la estructura de similar periodo de 2013.

Fuente: Empresas manufactureras

Elaboración: BCRP, Sucursal Huancayo. Departamento de Estudios Económicos.

En abril, el desempeño de la **actividad manufacturera**, a precios de 1994, fue desfavorable, al decrecer 11,2 por ciento, resultado adverso que no se presentaba desde junio de 2011. La caída del mes se explicó por la manufactura primaria, ante la menor producción de minerales refinados de plomo (-29,5 por ciento), plata (-30,6 por ciento) y bismuto (-47,8 por ciento) en la empresa Doe Run que se ubica en la ciudad de La Oroya, provincia de Yauli; contrarrestado parcialmente por la mayor producción de la manufactura no primaria (4,9 por ciento).

En la **manufactura no primaria**, el incremento de 4,9 por ciento en el mes se relacionó a la mayor producción de alimentos (30,7 por ciento) y cemento (9,8 por ciento); contrarrestado parcialmente por la menor oferta de productos químicos, principalmente por la nula oferta de ácido sulfúrico y sulfatos de cobre y zinc. Entre enero y abril el sub sector cayó 3,4 por ciento.

Crecimiento de la manufactura no primaria

(Variación % real respecto al mismo mes del año anterior)

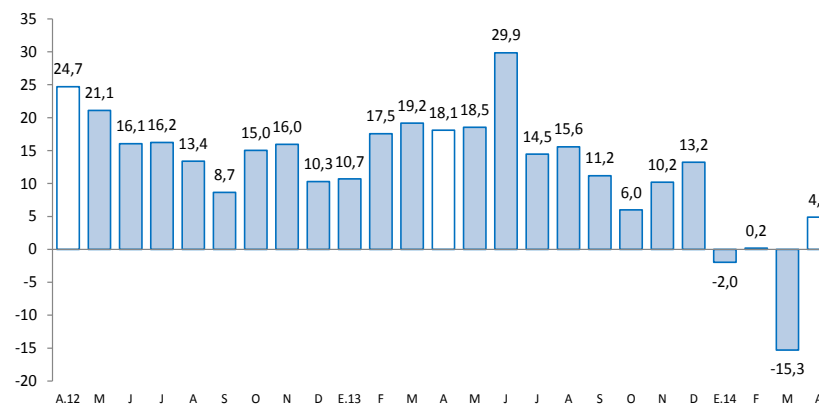

Fuente: Empresas Manufactureras

Los despachos de cemento disminuyeron 0,1 por ciento en el mes, explicado por la contracción de la inversión pública en el mes (-43,7 por ciento). Entre enero y abril, el sector acumuló una expansión de 6,4 por ciento.

Despachos de cemento

(Var.% con respecto a similar mes del año anterior)

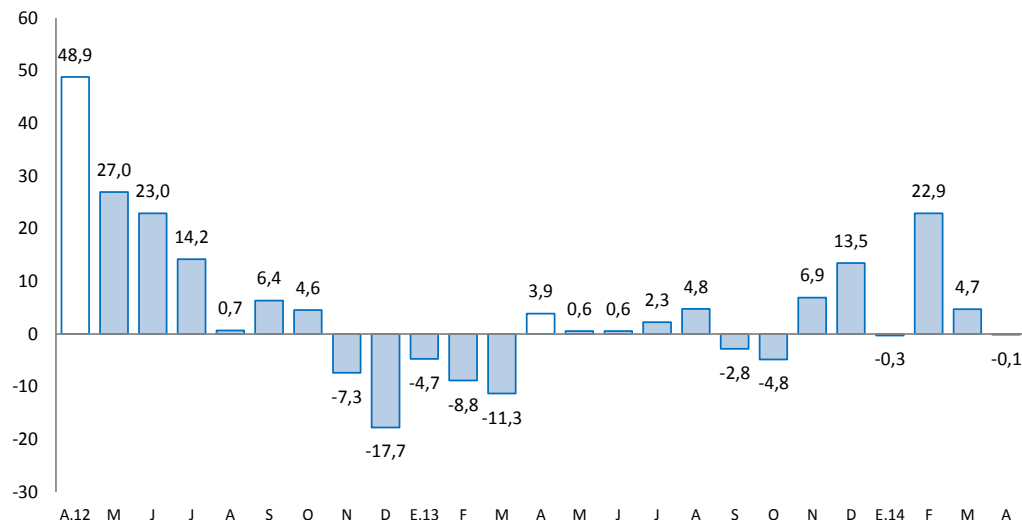

Fuente: UNACEM (Plantas Condorcocha y Atocongo).

- Los **despachos de cemento** por la empresa UNACEM (plantas Condorcocha y Atocongo con las marcas “Cemento Andino” y “Sol”, respectivamente) disminuyeron en el mes 0,1 por ciento, explicado por una menor inversión pública al disminuir en 43,7 por ciento en el mes, además de una desaceleración de la inversión privada y por un efecto base (Semana Santa).
- Entre enero y abril se incrementaron 6,4 por ciento, influenciada por el resultado de febrero (22,9 por ciento) y marzo (4,7 por ciento). La demanda privada, que explicó el resultado acumulado, radica en empresas constructoras para viviendas, siendo la ciudad de Huancayo la que registra una mayor oferta, cuyos precios varían en función de su tamaño y ubicación, registrándose en los últimos años una favorable demanda de parte de las familias y empresas mineras, aunque condicionado por la presencia excesiva de lluvias.
- En julio de 2012, Cementos Lima y Cemento Andino concretaron la fusión por absorción de la primera sobre la segunda, dando origen a la nueva compañía Unión Andina de Cementos S.A.A. (UNACEM) a partir de octubre de 2012.

El empleo formal en empresas de más de 10 trabajadores en la ciudad de Huancayo no registró variación en el mes, y disminuyó levemente 0,4 por ciento en lo que va del año.

Ciudad de Huancayo: Índice mensual de empleo en empresas privadas formales de 10 a más trabajadores (Octubre 2010 = 100) 1/

Sectores	Abril			Enero - Abril		
	2013	2014	Var.%	2013	2014	Var.%
Extractiva 2/	-	-	-	-	-	-
Industria manufacturera	113,4	107,0	-5,6	114,7	105,8	-7,8
Comercio	108,0	109,5	1,4	106,5	109,3	2,6
Transporte, almacenes y comunicaciones	115,1	114,3	-0,7	116,5	113,6	-2,4
Servicios 3/	95,6	95,7	0,1	90,8	90,4	-0,4
Total	101,3	101,4	0,0	98,1	97,7	-0,4

Nota: La información corresponde al primer día de cada mes.

1/ Cifras preliminares.

2/ Conformada por las subramas agricultura, pesca y minería.

3/ Conformada por las subramas servicios prestados a empresas, restaurantes y hoteles, establecimientos financieros, enseñanza, servicios sociales y comunales; y electricidad, gas y agua.

Fuente: MITE - Encuesta Nacional de Variación del Empleo (ENVE)

Elaboración: BCRP, Sucursal Huancayo. Departamento de Estudios Económicos.

- El empleo en la ciudad de Huancayo, en empresas privadas formales de 10 a más trabajadores, no varió durante abril, respecto de igual mes de 2013. El resultado se debió a que los aumentos en las ramas de comercio (1,4 por ciento) y servicios (0,1 por ciento) se contrarrestaron con las reducciones en la industria manufacturera (-5,6 por ciento); y transportes, almacenes y comunicaciones (-0,7 por ciento).
- Entre enero y abril, disminuyó levemente en 0,4 por ciento, ante las contracciones en las ramas de industria manufacturera (-7,8 por ciento); transportes, almacenes y comunicaciones (-2,4 por ciento); y servicios (-0,4 por ciento).

Ciudad de Huancayo: Crecimiento del empleo formal urbano (Var.% con respecto a similar mes del año anterior)

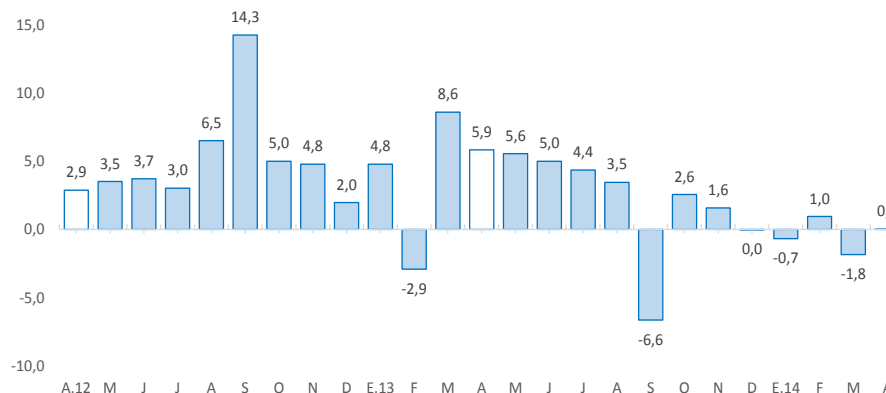

El crédito directo total en la región (S/. 3 684,9 millones) creció 6,2 por ciento interanual; mientras que los créditos de consumo e hipotecario registraron expansiones de 10,9 por ciento y 14,1 por ciento, respectivamente.

Crédito Directo del Sistema Financiero

(Saldos a fin de periodo en miles de nuevos soles)

	Estructura % abril 2013	abril		Variación %	Contribución 3/
		2013	2014		
Banco de la Nación 1/	4,1	148 611	152 821	2,8	0,1
Agrobanco 2/	3,7	98 139	136 350	38,9	1,1
Banca Múltiple	56,1	1 975 739	2 067 706	4,7	2,6
Instituciones No Bancarias	36,0	1 248 708	1 328 015	6,4	2,3
Cajas Municipales	20,3	629 486	748 373	18,9	3,4
Cajas Rurales	0,4	6 185	13 624	120,3	0,2
Edpymes	2,5	85 962	92 386	7,5	0,2
Financieras	12,9	527 075	473 633	-10,1	-1,5
Total	100,0	3 471 197	3 684 893	6,2	6,2
Corporativo, gran y mediana empresa	10,9	431 875	401 859	-7,0	-0,9
Pequeña empresa	28,0	1 009 893	1 032 915	2,3	0,7
Microempresa	16,8	570 068	620 598	8,9	1,5
Consumo	33,6	1 116 430	1 238 077	10,9	3,5
Hipotecario	10,6	342 931	391 445	14,1	1,4
En moneda nacional	91,0	3 106 206	3 353 797	8,0	7,1
En moneda extranjera	9,0	364 991	331 095	-9,3	-1,0

1/ No considera los créditos a las demás empresas del sistema financiero.

2/ Sólo considera los créditos de consumo e hipotecario.

3/ En base a la estructura porcentual de similar mes de 2013.

Fuente: Superintendencia de Banca, Seguros y AFP

Elaboración: BCRP, Sucursal Huancayo. Departamento de Estudios Económicos.

- La **morosidad** en abril, preliminarmente, alcanzó 4,0 por ciento, superior en 0,8 puntos porcentuales, respecto al mismo mes de 2013. El mayor ratio se observó en las cajas rurales (12,0 por ciento), seguido de las edpymes (5,5 por ciento), financieras (4,8 por ciento) y cajas municipales (4,0 por ciento).
- Según **tipo de crédito**, destacó el crecimiento interanual dirigido al sector hipotecario (14,1 por ciento), para consumo (10,9 por ciento), a la microempresa (8,9 por ciento) y pequeña empresa (2,3 por ciento).

Crecimiento del crédito directo del sistema financiero

(Var.% con respecto a similar mes del año anterior)

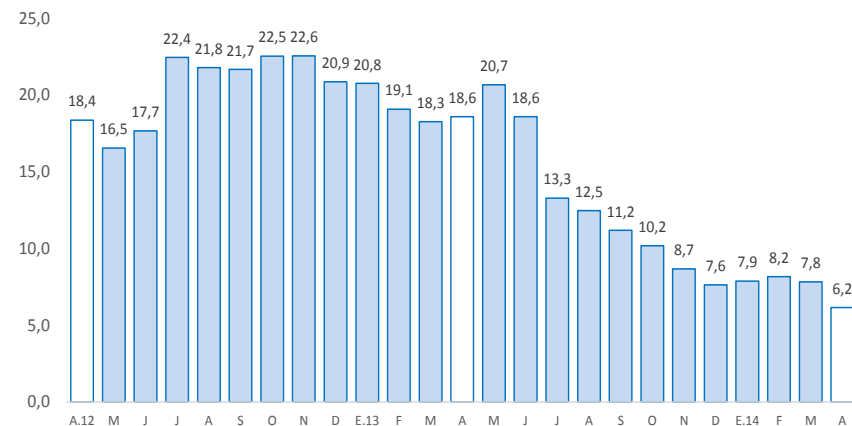

Fuente: SBS

Tasa de morosidad 1/

(Porcentaje)

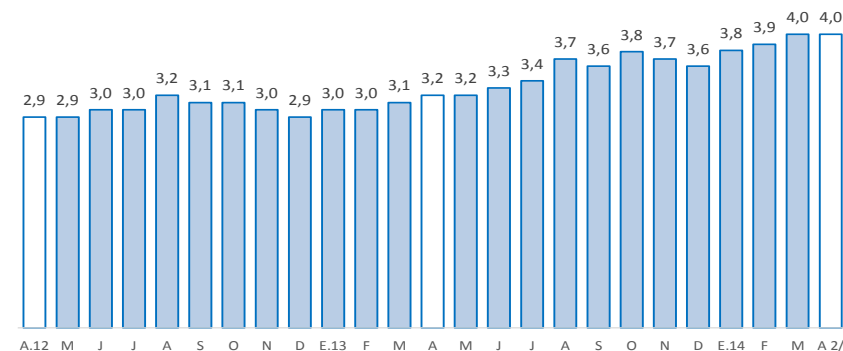

1/ Morosidad = (créditos vencidos + créditos en cobranza judicial) / colocaciones brutas.

2/ Preliminar

Los depósitos en el sistema financiero (S/. 2 242,5 millones) aumentaron 11,1 por ciento, debido a la mayor captación en los depósitos en ahorro (16,6 por ciento) y a plazos (13,3 por ciento). La expansión se registró tanto en moneda nacional (11,7 por ciento) como en moneda extranjera (7,5 por ciento).

Depósitos en el Sistema Financiero

(Saldos a fin de periodo en miles de nuevos soles)

	Estructura % abril 2014	abril		Variación %	Contribución 1/
		2013	2014		
Banco de la Nación	19,0	383 737	425 028	10,8	2,0
Banca Múltiple	48,4	988 515	1 085 131	9,8	4,8
Instituciones No Bancarias	32,7	647 038	732 317	13,2	4,2
Cajas Municipales	29,0	563 362	651 171	15,6	4,3
Cajas Rurales	0,4	3 910	7 995	104,5	0,2
Financieras	3,3	79 766	73 150	-8,3	-0,3
Total	100,0	2 019 291	2 242 475	11,1	11,1
Vista	22,1	498 677	495 846	-0,6	-0,1
Ahorro	38,3	735 820	857 848	16,6	6,0
A plazos	39,6	784 794	888 782	13,3	5,1
En moneda nacional	85,6	1 718 783	1 919 324	11,7	9,9
En moneda extranjera	14,4	300 508	323 151	7,5	1,1

1/ En puntos porcentuales

Fuente: Superintendencia de Banca, Seguros y AFP.

Elaboración: BCRP, Sucursal Huancayo. Departamento de Estudios Económicos.

Crecimiento de los depósitos en el sistema financiero

(Var.% con respecto a similar mes del año anterior)

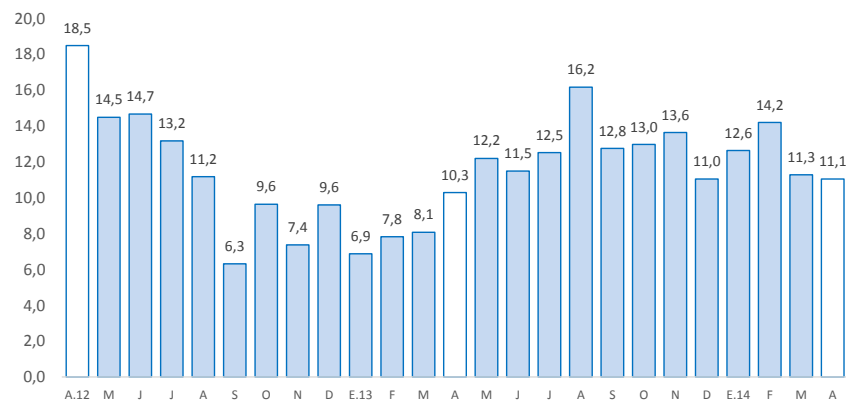

La inversión pública se redujo en abril 43,7 por ciento, en términos reales, respecto a similar mes del año anterior, explicado por el menor gasto en el Gobierno Central. Entre enero y abril, disminuyó 25,3 por ciento.

Inversión pública 1/ 2/ (En miles de nuevos soles)

	Abril			Enero - Abril		
	2 013	2 014	Var.% real	2 013	2 014	Var.% real
Gobierno Nacional	91 240	9 793	-89,6	125 079	35 738	-72,4
Gobierno Regional	11 398	35 332	199,4	33 207	72 074	109,8
Gobiernos locales	31 258	32 926	1,7	77 140	74 161	-7,1
Total	133 896	78 051	-43,7	235 426	181 973	-25,3

1/ Información actualizada al 31 de mayo de 2014.

2/ Comprende el gasto en remuneraciones y en bienes y servicios

Fuente: Ministerio de Economía y Finanzas

Elaboración: BCRP, Sucursal Huancayo. Departamento de Estudios Económicos

Crecimiento de la inversión pública

(Var.% real con respecto a similar mes del año anterior)

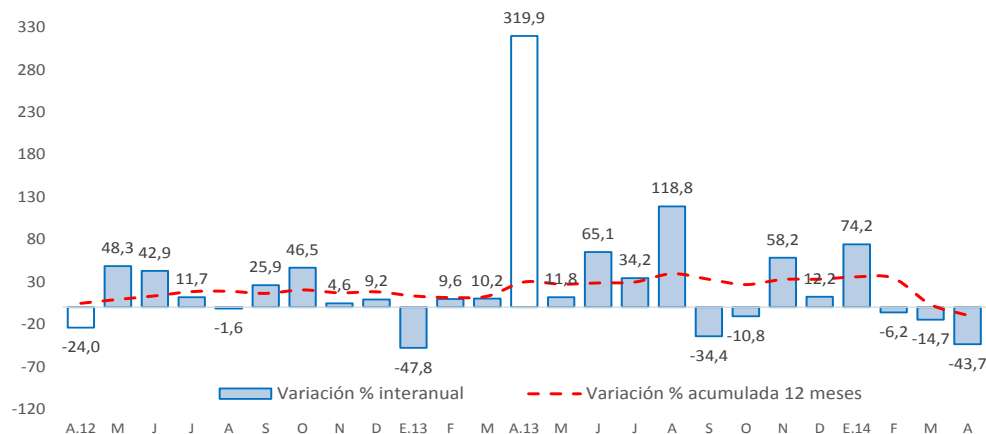

Fuente: Ministerio de Economía y Finanzas

- La **inversión pública** en Junín, correspondiente a los tres niveles de gobierno, totalizó en abril S/. 78,1 millones, menor en S/. 55,8 millones (-43,7 por ciento en términos reales) ante los menores gastos en el Gobierno Central (-89,6 por ciento).
- Entre enero y abril, acumuló una ejecución de S/. 182,0 millones, menor en S/. 53,5 millones en términos reales (-25,3 por ciento), influido por la reducción de abril. Se registraron menores desembolsos en el Gobierno Central y los municipios.
- Entre los **principales proyectos** que se ejecutaron entre enero y abril, destacó en el Gobierno Central el “Mejoramiento de la carretera Satipo - Mazamari - Pangoa – Puerto Ocopa”, con un gasto de S/. 10,1 millones; seguido de la “Rehabilitación de la carretera Desvío Las Vegas – Tarma”, con S/. 6,8 millones en el acumulado; y la “Construcción del canal de riego Tambo-Vista Alegre-Churay, distrito de Andamarca – Concepcion” con un gasto devengado de S/. 1,2 millones.
- En el Gobierno Regional, sobresalió la “Implementación del Instituto Regional de Enfermedades Neoplásicas de la macro región del centro del Perú”, con S/. 26,6 millones; el “Mejoramiento de la capacidad resolutive del hospital Daniel Alcides Carrión de Huancayo” con un gasto de S/. 16,7 millones en el acumulado; y la “Construcción y equipamiento de hospital II-1 La Merced – Chanchamayo” con S/. 14,8 millones.
- Por su parte, en los gobiernos locales, los mayores desembolsos se registraron en el “Mejoramiento y ampliación del sistema de saneamiento básico, distrito de Sapallanga - Huancayo” con un gasto acumulado de S/. 2,0 millones; y el “Mejoramiento del sistema de riego en el distrito de Matahuasi, provincia de Concepción - Junín” con un gasto de S/. 1,9 millones.