



Junín: Síntesis de Actividad Económica - Marzo 2014 -

Departamento de Estudios Económicos
Sucursal Huancayo

Miércoles, 28 de mayo de 2014

El Banco Central de Reserva del Perú (BCRP) ha considerado presentar un conjunto de indicadores sectoriales de actividad económica con la finalidad de poder realizar el seguimiento del desempeño de la economía departamental. Para el sector real, se ha utilizado el Valor Bruto de Producción a precios del año 2007 para los sectores disponibles. Cabe señalar que a partir de enero 2014, el Instituto Nacional de Estadística (INEI) ha realizado el cambio de año base (de 1994 a 2007) para la construcción del Producto Bruto Interno (PBI) nacional, estando en elaboración la desagregación departamental. En la medida que se publique referida información, el BCRP volvería a elaborar para cada departamento un indicador agregado de actividad económica.

Durante marzo, los sectores minero y agropecuario declinaron en 7,8 y 10,8 por ciento respectivamente, debido en el primer caso a la menor producción de plomo y zinc; y en el segundo, por los sub sectores agrícola y pecuario. Entre enero y marzo, la minería aumentó 0,1 por ciento y el sector agropecuario cayó 7,7 por ciento.

Actividad Primaria

- El **sector agropecuario** en marzo se redujo 10,8 por ciento en el mes y en 7,7 por ciento en el acumulado, debido, en ambos casos, a la contracción de los sub sectores agrícola y pecuario.
- La **actividad minera** se contrajo 7,8 por ciento interanual en marzo, explicado por la menor extracción de plomo y zinc, a la que se sumó la nula producción de cobre, zinc y plata por parte de Minera Chinalco. Entre enero y marzo, creció ligeramente 0,1 por ciento, ante los aumentos en cobre y plata, principalmente por la oferta de Minera Chinalco en los dos primeros meses del año.

Crecimiento de la producción agropecuaria 1/

(Var.% real respecto a similar mes del año anterior)

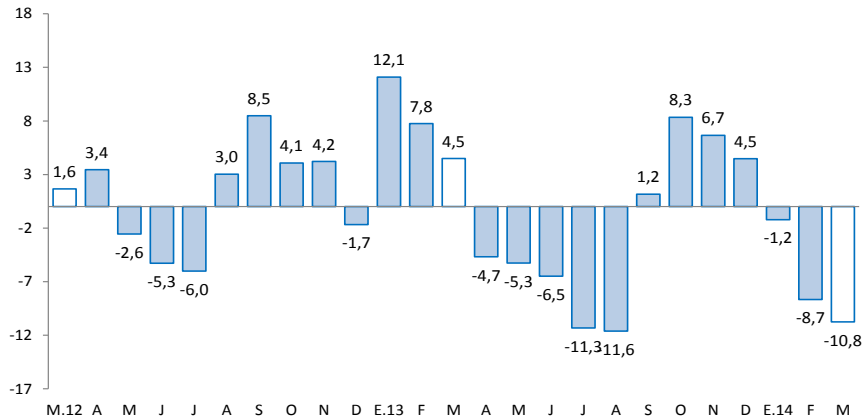

1/ A precios de 2007

Fuente: Ministerio de Agricultura y Riego

Crecimiento de la producción minera 1/

(Var.% real respecto a similar mes del año anterior)

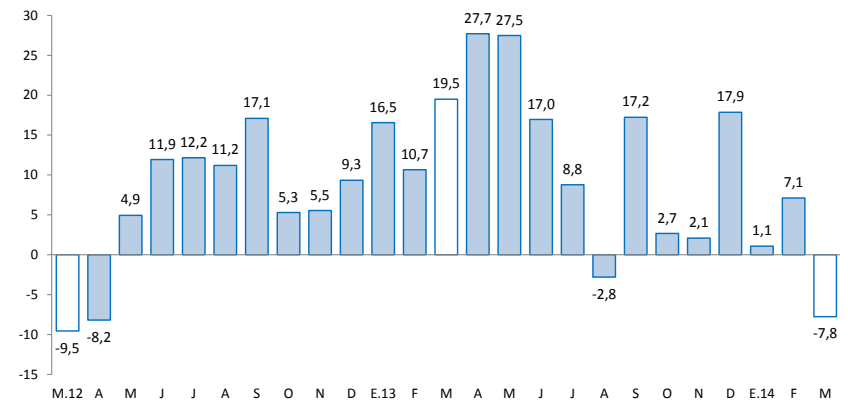

1/ A precios de 2007

Fuente: MINEM

En marzo, sobresalieron los incrementos, en despachos de cemento (4,7 por ciento), del sector manufacturero (18,3 por ciento), del crédito directo total (7,8 por ciento), crédito de consumo (12,7 por ciento) y crédito hipotecario (14,5 por ciento). Contrariamente, declinaron, la inversión pública (-14,7 por ciento), los arribos a los establecimientos de hospedaje (-11,5 por ciento) y el empleo formal en las empresas de más de 10 trabajadores en la ciudad de Huancayo (-1,8 por ciento).

- La **producción manufacturera** a precios de 1994, creció 18,3 por ciento interanual en marzo, justificado por el reinicio de operaciones en la empresa Doe Run desde agosto de 2012 (manufactura primaria), no obstante la menor producción de la manufactura no primaria (cemento). Entre enero y marzo, aumentó 42,0 por ciento.
- Los **despachos de cemento** por la empresa UNACEM (Plantas de Condorcocha y Atocongo con las marcas “Cemento Andino” y “Sol”, respectivamente) se incrementaron en 4,7 por ciento, explicado por una mayor demanda privada, al haber sido negativa la inversión pública en el mes, y por un efecto base, disminuyendo 11,3 por ciento interanual en marzo de 2013 ante la desaceleración de la inversión privada de entonces. Entre enero y marzo, acumuló una expansión de 8,7 por ciento.
- Los **arribos a los establecimientos de hospedaje** se redujeron 11,5 por ciento, debido a un efecto base, toda vez que en el 2013 las celebraciones por Semana Santa fueron en marzo y en el 2014 en abril. Entre enero y marzo creció 1,3 por ciento, ante la mayor afluencia de visitantes nacionales y extranjeros.
- El **crédito directo total** en la región (S/. 3 686,0 millones) creció en 7,8 por ciento, en términos nominales con relación a igual mes del año 2013. Asimismo, los créditos de consumo e hipotecario registraron crecimientos nominales de 12,7 por ciento y 14,5 por ciento, respectivamente.
- Por su parte, **la inversión pública** en el mes (S/. 48,6 millones) cayó en 14,7 por ciento, por menores gastos en el Gobierno Regional y municipalidades. Entre enero y marzo se contrajo 1,0 por ciento, y los tres principales proyectos con mayor monto ejecutado (devengado) fueron: Mejoramiento de la capacidad resolutive del hospital Daniel Alcides Carrión Huancayo (S/. 15,5 millones entre enero y marzo), la Construcción y equipamiento del Hospital II-1 La Merced, Chanchamayo (S/. 10,3 millones en el acumulado), y el Mejoramiento de la carretera Satipo – Mazamari - Puerto Ocopa (S/. 7,7 millones).

Otros indicadores de actividad económica

(Variación % respecto a similar mes del año anterior)

	Oct.13	Nov.13	Dic.13	Ene.14	Feb.14	Mar.14
Producción industrial 1/	↑ 78,0	↑ 93,8	↑ 87,9	↑ 35,6	↑ 87,5	↑ 18,3
Despachos de cemento 1/	↓ -4,8	↑ 6,9	↑ 13,5	↓ -0,3	↑ 22,9	↑ 4,7
Arribos a los establecimientos de hospedaje	↓ -3,2	↓ -4,8	↓ -4,4	↑ 6,8	↑ 10,2	↓ -11,5
Empleo formal urbano 2/	↑ 2,6	↑ 1,6	↓ 0,0	↓ -0,7	↑ 1,0	↓ -1,8
Crédito total 3/	↑ 10,2	↑ 8,7	↑ 7,6	↑ 7,9	↑ 8,2	↑ 7,8
Crédito de consumo 3/	↑ 12,0	↑ 11,9	↑ 12,3	↑ 12,1	↑ 12,2	↑ 12,7
Crédito hipotecario 3/	↑ 22,3	↑ 19,8	↑ 18,4	↑ 14,8	↑ 16,0	↑ 14,5
Inversión pública 1/	↓ -10,8	↑ 58,2	↑ 12,2	↑ 74,2	↓ -6,2	↓ -14,7

1/ En términos reales.

2/ En empresas de 10 a más trabajadores situadas en la ciudad de Huancayo.

3/ En términos nominales.

Fuentes: BCRP - Sucursal Huancayo, UNACEM, MINCETUR, MTPE, SBS y MEF.

Durante el 2013 la inversión minera alcanzó US\$ 1 506,5 millones en Junín, el segundo mas alto del país, superior en 2,6 por ciento respecto de 2012, influenciado por la minera Chinalco Perú, cuya inversión en el 2013 alcanzó US\$ 1 188,0 millones, superior en 0,5 por ciento a su similar de 2012.

- Durante el 2013, la inversión minera en Junín alcanzó US\$ 1 506,5 millones, superior en 2,6 por ciento respecto de 2012, influenciado por la **minera Chinalco Perú** que ejecuta el proyecto cuprífero **Toromocho**, cuya inversión alcanzó US\$ 1 188,0 millones, ocupando la segunda posición nacional, luego de Xtrata Las Bambas (US\$ 1 708,6 millones) y seguido por Sociedad Minera Cerro Verde (US\$ 1 073,2 millones).
- En minería, **Volcan Compañía Minera** invertirá US\$ 160 millones en su proyecto Alpamarca y Río Pallanga, que se ubican en la provincia de Yauli a partir de los primeros meses de 2014.
- En manufactura, entre el 2014 y primeros meses de 2015, la empresa **Doe Run Perú** invertirá US\$ 12,7 millones en la infraestructura del complejo de la Oroya. Por un lado, desembolsará US\$ 5 millones para instalación de una matriz de gas natural comprimido, cuyo trabajo lo realizará la empresa Energigas que estima culminar a mediados de 2014. Otro trabajo comprende la instalación de una planta de procesamiento de mataspeiss con la que obtendría mejores contenidos de cobre y su consecuente mejor cotización, considerando una inversión de US\$ 7 millones. Asimismo, para mejorar las características en el refinado de zinc, se instalará una planta de precipitación de cobalto, cuyo costo es de US\$ 0,5 millones.
- En el sector eléctrico, la empresa **Latin America Power**, compañía multinacional dedicada a la inversión en generación de energía, invertirá US\$ 800 millones hasta el año 2018, cuyo objetivo es aportar 1,0 Gw de potencia instalada, ejecutando centrales hidroeléctricas y algunas centrales eólicas. La empresa opera en Junín las centrales hidroeléctricas Santa Cruz 1 y 2 y Huasahuasi 1 y 2. En el segundo semestre del 2014 entraría en operación las centrales Runatullo 2 y 3, que ofrecerán 68,1 Mw de potencia.
- En electricidad, la empresa **Edegel** recibió la aprobación del Ministerio de Energía y Minas por su Estudio de Impacto Ambiental para instalar una línea de transmisión de 220 kilovoltios hacia la Subestación Oroya Nueva, con el objetivo de entregar energía al Sistema Eléctrico Interconectado Nacional (SEIN). La inversión sería de US\$ 35 millones y los trabajos serán ejecutados entre el 2013 y 2015. La longitud de la línea será de 113,56 Km y se instalarán unas 342 torres de transmisión. La vida útil del proyecto tendrá unos 50 años.
- En **transporte**, para el 2014, la empresa Ferrovías Central Andina invertirá US\$ 40 millones en la modernización de vía Lima-Huancayo que consiste en la instalación de nuevas rieles. Así, permitiría aumentar en diez veces la capacidad de transporte actual, a través del reemplazo de las antiguas rieles de 80 libras/yarda de ocho metros de largo por unos más grandes de 115 libras/yarda de 75 metros de largo.

El sector agropecuario en marzo disminuyó 10,8 por ciento, y entre enero y marzo acumuló una contracción de 7,7 por ciento, influenciada en ambos casos por la menor oferta de las partes agrícola y pecuaria.

Producción de principales productos agropecuarios 1/

(Miles de toneladas)

Subsectores	Estructura Porcentual 2012 /2	Marzo				Enero - Marzo			
		2 013	2 014	Var.%	Contribución al crecimiento 3/	2 013	2 014	Var.%	Contribución al crecimiento 3/
AGRÍCOLA	88,0			-12,3	-10,7			-8,7	-7,3
Orientada al mercado interno 2/	58,9			-2,9	-1,7			-1,4	-0,9
Papa	13,0	50,6	46,0	-9,1	-1,4	117,2	108,8	-7,1	-1,1
Piña	8,2	30,1	31,4	4,2	0,3	96,2	97,4	1,3	0,1
Naranja	7,0	16,8	17,4	3,5	0,2	53,5	55,0	2,8	0,2
Plátano	4,5	16,2	16,7	2,7	0,1	48,3	50,0	3,4	0,2
Maíz Choclo	3,1	16,4	16,8	2,3	0,1	30,0	30,4	1,2	0,1
Yuca	1,5	5,1	5,8	14,6	0,2	16,1	18,6	15,9	0,2
Zanahoria	1,0	6,9	5,7	-17,0	-0,2	18,4	15,5	-16,1	-0,3
Arveja Grano Verde	1,9	5,2	5,2	0,0	0,0	12,5	12,5	0,1	0,0
Orientada al mercado externo y agroindustria 2/	29,1			-30,6	-9,1			-34,7	-6,4
Maíz A. Duro	0,7	4,2	4,3	4,4	0,1	8,3	9,2	10,4	0,2
Café	25,8	7,9	4,8	-39,1	-9,8	10,7	5,8	-45,9	-6,9
Cacao	2,7	0,8	1,0	24,4	0,7	1,2	1,4	19,8	0,3
PECUARIO	12,0			-0,3	0,0			-2,4	-0,4
Carne de vacuno 4/	3,6	0,7	0,6	-4,3	-0,1	2,0	1,9	-6,0	-0,2
Carne de ave 4/	2,6	0,8	0,7	-3,7	-0,1	2,3	2,1	-6,1	-0,2
Carne de ovino 4/	1,4	0,2	0,2	1,7	0,0	0,6	0,6	0,5	0,0
Leche	2,5	4,4	4,1	-7,0	-0,2	11,9	11,9	0,1	0,0
SECTOR AGROPECUARIO	100,0			-10,8	-10,8			-7,7	-7,7

1/ Cifras preliminares

2/ A precios de 2007.

3/ En puntos porcentuales

4/ Peso neto

Fuente: Ministerio de Agricultura y Riego

Elaboración: BCRP, Sucursal Huancayo. Departamento de Estudios Económicos

El **subsector agrícola** cayó en el mes 12,3 por ciento, por una menor producción con destino a los mercados interno (-2,9 por ciento), y externo y agroindustria (-30,6 por ciento); sobresaliendo en el primer caso las caídas en papa (-9,1 por ciento), zanahoria (-17,0 por ciento), mandarina (-8,3 por ciento), palta (-7,6 por ciento) y espinaca (-26,6 por ciento); y en el segundo, por la menor oferta de café (-39,1 por ciento). Entre enero y marzo cayó 8,7 por ciento, determinado por la reducción en la producción para el mercado externo y agroindustria (-34,7 por ciento), ante la menor producción de café (-45,9 por ciento) por efectos de la “roya amarilla”, además de bajos precios pagados y la presencia de “la broca”; a las que se sumó la menor oferta para el mercado interno que decreció 1,4 por ciento, destacando las contracciones en papa (-7,1 por ciento), zanahoria (-16,1 por ciento) y espinaca (-3,1 por ciento).

La **producción pecuaria** se contrajo 0,3 por ciento durante marzo, debido a la menor producción de leche (-7,0 por ciento) y carnes de vacuno (-4,3 por ciento), de ave (-3,7 por ciento) y de porcino (-8,3 por ciento). Entre enero y marzo decreció 2,4 por ciento, influenciado por la menor oferta de carnes de ave (-6,1 por ciento), de vacuno (-6,0 por ciento), de porcino (-9,3 por ciento) y de llama (-2,9 por ciento).

La producción minera disminuyó 7,8 por ciento interanual en marzo, por menor extracción de plomo y zinc, además de la nula producción de Minera Chinalco en el mes. Entre enero y marzo, creció levemente 0,1 por ciento.

Producción Minera 1/

(Var. % real respecto al mismo periodo del año anterior)

	Estructura Porcentual 2012 2/	Marzo			Contribución 3/	Enero - Marzo			Contribución 3/
		2 013	2 014	Var. %		2 013	2 014	Var. %	
Cobre (TMF)	4,5	1 050	1 089	3,8	0,3	2 820	5 120	81,6	5,9
Plomo (TMF)	6,6	3 349	2 581	-22,9	-2,0	11 115	8 084	-27,3	-2,5
Zinc (TMF)	64,1	19 806	17 384	-12,2	-7,5	60 914	55 546	-8,8	-5,5
Plata (Kg.f)	21,8	38 519	41 107	6,7	1,4	118 135	130 281	10,3	2,2
Oro (Grm.f)	2,9	0	0	-	-	0	0	-	-
TOTAL 1/	100,0			-7,8	-7,8			0,1	0,1

1/ Cifras preliminares.

2/ A precios de 2007.

3/ En base a la estructura de similar periodo de 2013.

Fuente: Ministerio de Energía y Minas.

Elaboración: BCRP, Sucursal Huancayo. Departamento de Estudios Económicos.

Crecimiento de la producción minera 1/

(Var.% real respecto a similar mes del año anterior)

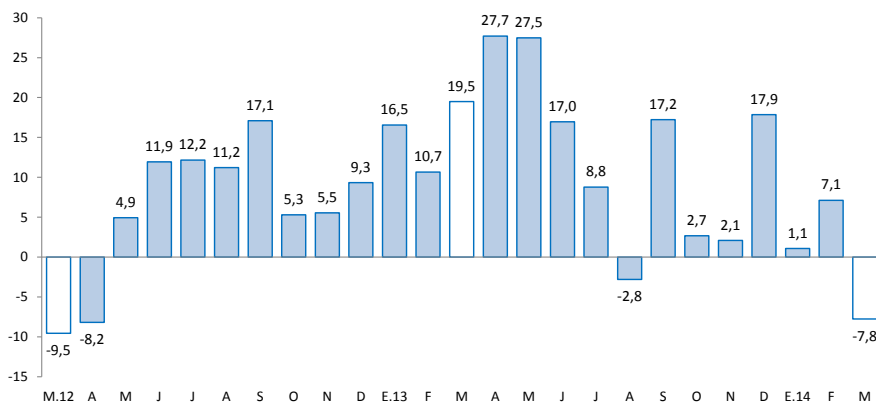

1/ A precios de 2007

Fuente: MINEM

- En marzo, la **actividad minera** descendió luego de seis meses consecutivos de crecimiento, disminuyendo en el mes 7,8 por ciento, ante la menor producción de plomo (-22,9 por ciento) y zinc (-12,2 por ciento), siendo nulo en oro por culminación de actividades en la empresa IRL, la que a su vez era la única de este género en Junín a través de su unidad Corihuarmi. En este resultado influyó la nula producción de cobre, zinc y plata por parte de la Minera Chinalco que inició sus operaciones en enero pasado.
- Entre enero y marzo creció en 0,1 por ciento, influenciado por la mayor producción de cobre (81,6 por ciento) y plata (10,3 por ciento). En lo que va del año, la producción de zinc representó el 56 por ciento del VBP minero a precios de 2007, seguido de plata (24 por ciento) y cobre (13 por ciento).
- Minera Chinalco registró en el avance una producción de cobre (1 990 toneladas), zinc (354 toneladas) y plata (3 060 kilogramos).

La actividad industrial, a precios de 1994, creció 18,3 por ciento interanual en marzo, justificado por el resultado de la manufactura primaria, no obstante la menor producción de la no primaria. Entre enero y marzo, aumentó 42,0 por ciento.

Producción manufacturera 1/

(Variación % real respecto al mismo periodo del año anterior)

	Estructura Porcentual 2012 2/	Marzo		Enero - Marzo	
		Var.%	Contribución 3/	Var.%	Contribución 3/
MANUFACTURA PRIMARIA	9,0	62,2	27,0	120,5	45,8
Refinación de metales	9,0	62,2	27,0	120,5	45,8
Cobre refinado	0,0	-	-	-	-
Plomo refinado	0,0	26,3	3,3	164,7	12,5
Zinc refinado	8,9	-1,1	-0,2	3,9	0,6
Plata refinada	0,0	175,8	22,7	222,7	29,3
Zinc en polvo	0,0	-	-	-	-
Trióxido de arsénico	0,0	-	-	-	-
Bismuto	0,0	-11,2	-0,1	-29,0	-0,4
Otros 2/	0,1	45,4	1,4	259,9	3,8
MANUFACTURA NO PRIMARIA	91,0	-15,4	-8,7	-6,1	-3,8
Alimentos	2,1	11,2	0,1	35,8	0,5
Condimentos	1,8	16,7	0,2	41,1	0,5
Galletas	0,3	-21,7	0,0	-4,1	0,0
Productos Químicos	0,9	-100,0	-2,5	-97,1	-2,0
Plásticos	0,1	-100,0	0,0	65,9	0,0
Ácido sulfúrico	0,7	-100,0	-2,1	-100,0	-1,8
Sulfato de cobre	0,0	-100,0	-0,2	-100,0	-0,1
Sulfato de zinc	0,1	-100,0	-0,2	-100,0	-0,2
Otros 2/	0,0	-	-	-	-
Minerales No Metálicos	87,9	-12,1	-6,4	-3,9	-2,3
Cemento	87,9	-12,1	-6,4	-3,9	-2,3
TOTAL	100,0	18,3	18,3	42,0	42,0

1/ Cifras preliminares.

2/ A precios de 1994.

3/ En base a la estructura de similar periodo de 2013.

Fuente: Empresas manufactureras

Elaboración: BCRP, Sucursal Huancayo. Departamento de Estudios Económicos.

- En marzo, el desempeño de la **actividad manufacturera**, a precios de 1994, continuó siendo favorable al registrar un avance de 18,3 por ciento y fue reflejo del incremento de la manufactura primaria (62,2 por ciento) explicado por el reinicio de operaciones en la empresa Doe Run en la ciudad de La Oroya, provincia de Yauli, desde agosto 2012; contrarrestado parcialmente por la menor producción de la manufactura no primaria (-15,4 por ciento). Entre enero y marzo creció 42,0 por ciento.
- En la **manufactura no primaria**, la disminución de 15,4 por ciento en el mes se relacionó a la menor producción de cemento (-12,1 por ciento), por problemas productivos en la planta de Condorcocha, además de la nula elaboración de productos químicos, principalmente por ácido sulfúrico y sulfatos de cobre y zinc; contrarrestado parcialmente por la mayor elaboración de alimentos. Entre enero y marzo el sub sector cayó 6,1 por ciento.

Crecimiento de la manufactura no primaria

(Variación % real respecto al mismo mes del año anterior)

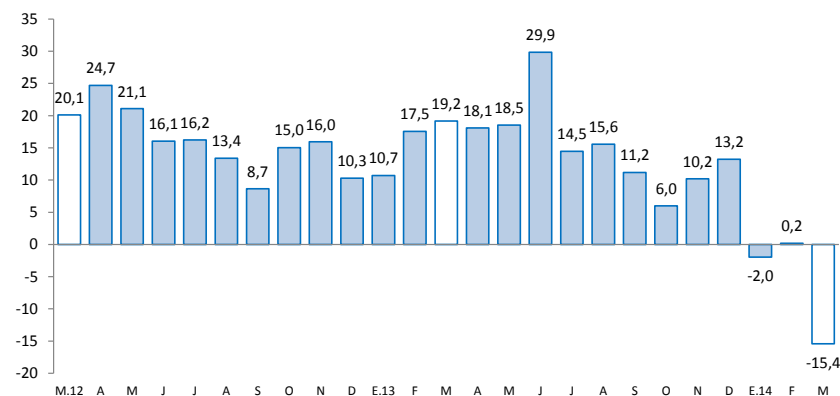

Fuente: Empresas Manufactureras

Los despachos de cemento se incrementaron en 4,7 por ciento en el mes, explicado por una mayor demanda privada y por un efecto base. Entre enero y marzo, el sector acumuló una expansión de 8,7 por ciento.

Despachos de cemento

(Var.% con respecto a similar mes del año anterior)

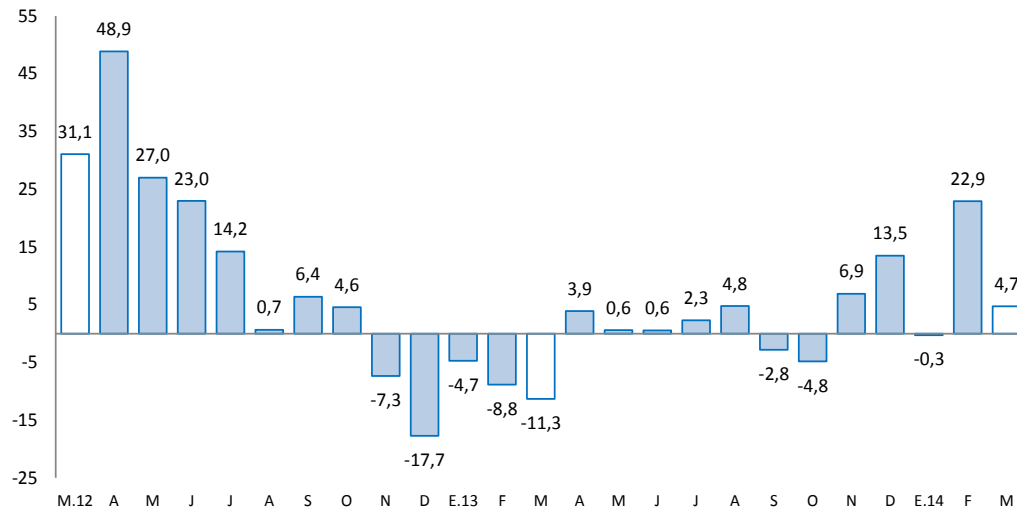

Fuente: UNACEM (Plantas Condorcocha y Atocongo).

- Los **despachos de cemento** por la empresa UNACEM (plantas Condorcocha y Atocongo con las marcas “Cemento Andino” y “Sol”, respectivamente) aumentaron en el mes en 4,7 por ciento, sustentado en una mayor demanda privada y por un efecto base. En marzo de 2013 cayó 11,3 por ciento interanual, debido a la desaceleración de la inversión privada en el primer semestre de ese año. En el mes, la inversión pública se redujo en 14,7 por ciento.
- Entre enero y marzo se incrementaron 8,7 por ciento, influenciada por el resultado de febrero (22,9 por ciento) y marzo (4,7 por ciento). La demanda privada, que explicó el resultado acumulado, radica en empresas constructoras para viviendas, siendo la ciudad de Huancayo la que registra una mayor oferta, cuyos precios están en función de su tamaño y ubicación, registrándose en los últimos años una favorable demanda de familias y empresas mineras, aunque condicionado por la presencia de exceso de lluvias.
- En julio de 2012, Cementos Lima y Cemento Andino concretaron la fusión por absorción de la primera sobre la segunda, dando origen a la nueva compañía Unión Andina de Cementos S.A.A. (UNACEM) a partir de octubre de 2012.

El empleo formal en empresas de más de 10 trabajadores en la ciudad de Huancayo se redujo 1,8 por ciento en el mes, y disminuyó levemente 0,6 por ciento en lo que va del año.

Ciudad de Huancayo: Índice mensual de empleo en empresas privadas formales de 10 a más trabajadores (Octubre 2010 = 100) 1/

Sectores	Marzo			Enero - Marzo		
	2013	2014	Var.%	2013	2014	Var.%
Extractiva 2/	-	-	-	-	-	-
Industria manufacturera	112,8	106,8	-5,3	115,1	105,3	-8,5
Comercio	106,1	105,9	-0,2	106,0	109,2	3,1
Transporte, almacenes y comunicaciones	117,6	115,8	-1,5	116,9	113,4	-3,0
Servicios 3/	91,4	89,6	-2,0	89,3	88,7	-0,6
Total	98,4	96,6	-1,8	97,0	96,5	-0,6

Nota: La información corresponde al primer día de cada mes.

1/ Cifras preliminares.

2/ Conformada por las subramas agricultura, pesca y minería.

3/ Conformada por las subramas servicios prestados a empresas, restaurantes y hoteles, establecimientos financieros, enseñanza, servicios sociales y comunales; y electricidad, gas y agua.

Fuente: MITE - Encuesta Nacional de Variación del Empleo (ENVME)

Elaboración: BCRP, Sucursal Huancayo. Departamento de Estudios Económicos.

- El empleo en la ciudad de Huancayo, en empresas privadas formales de 10 a más trabajadores, se contrajo 1,8 por ciento durante marzo, respecto de igual mes de 2013. El resultado se debió a las reducciones en las ramas de industria manufacturera (-5,3 por ciento), comercio (-0,2 por ciento), transportes, almacenes y comunicaciones (-1,5 por ciento) y servicios (-2,0 por ciento).
- Entre enero y marzo, disminuyó levemente en 0,6 por ciento, ante las contracciones en las ramas de industria manufacturera (-8,5 por ciento), transportes, almacenes y comunicaciones (-3,0 por ciento), y servicios (-0,6 por ciento).

Ciudad de Huancayo: Crecimiento del empleo formal urbano (Var.% con respecto a similar mes del año anterior)

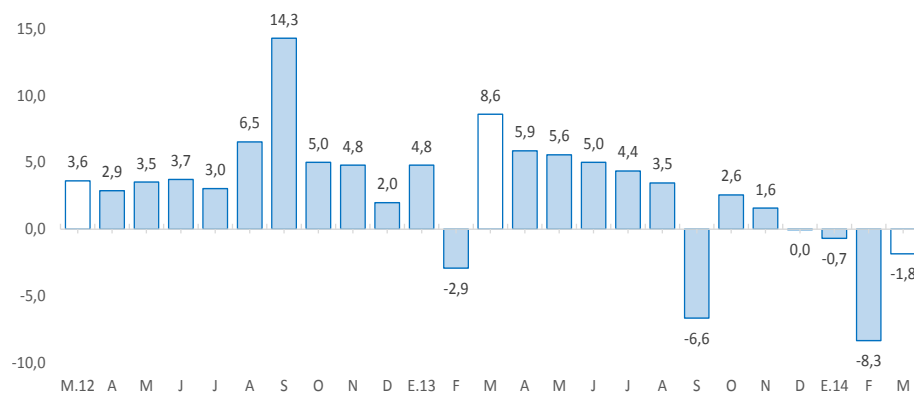

El crédito directo total en la región (S/. 3 686,0 millones) creció 7,8 por ciento interanual; mientras que los créditos de consumo e hipotecario registraron expansiones de 12,7 por ciento y 14,5 por ciento respectivamente.

Crédito Directo del Sistema Financiero

(Saldos a fin de periodo en miles de nuevos soles)

	Estructura % marzo 2014	marzo		Variación %	Contribución 3/
		2013	2014		
Banco de la Nación 1/	4,1	144 114	152 821	6,0	0,3
Agrobanco 2/	3,6	92 115	132 553	43,9	1,2
Banca Múltiple	56,6	1 942 427	2 084 756	7,3	4,2
Instituciones No Bancarias	35,7	1 240 094	1 315 880	6,1	2,2
Cajas Municipales	20,0	617 644	737 799	19,5	3,5
Cajas Rurales	0,4	6 018	13 022	116,4	0,2
Edpymes	2,5	87 064	92 974	6,8	0,2
Financieras	12,8	529 367	472 085	-10,8	-1,7
Total	100,0	3 418 751	3 686 011	7,8	7,8
Corporativo, gran y mediana empresa	12,2	465 491	450 608	-3,2	-0,4
Pequeña empresa	27,4	941 013	1 010 766	7,4	2,0
Microempresa	16,6	586 460	611 514	4,3	0,7
Consumo	33,2	1 087 450	1 225 566	12,7	4,0
Hipotecario	10,5	338 336	387 558	14,5	1,4
En moneda nacional	90,3	3 063 456	3 329 958	8,7	7,8
En moneda extranjera	9,7	355 294	356 054	0,2	0,0

1/ No considera los créditos a las demás empresas del sistema financiero.

2/ Sólo considera los créditos de consumo e hipotecario.

3/ En base a la estructura porcentual de similar mes de 2013.

Fuente: Superintendencia de Banca, Seguros y AFP

Elaboración: BCRP, Sucursal Huancayo. Departamento de Estudios Económicos.

- La **morosidad** en marzo, preliminarmente, fue de 3,9 por ciento, superior en 0,8 puntos porcentuales respecto al mismo mes de 2013. El mayor ratio se observó en las cajas rurales (11,5 por ciento), seguido de las edpymes (5,4 por ciento), financieras (4,7 por ciento) y cajas municipales (4,2 por ciento).
- Según **tipo de crédito**, destacó el crecimiento interanual dirigido al sector de la pequeña empresa (7,4 por ciento), microempresa (4,3 por ciento), hipotecario (14,5 por ciento) y consumo (12,7 por ciento).

Crecimiento del crédito directo del sistema financiero

(Var. % con respecto a similar mes del año anterior)

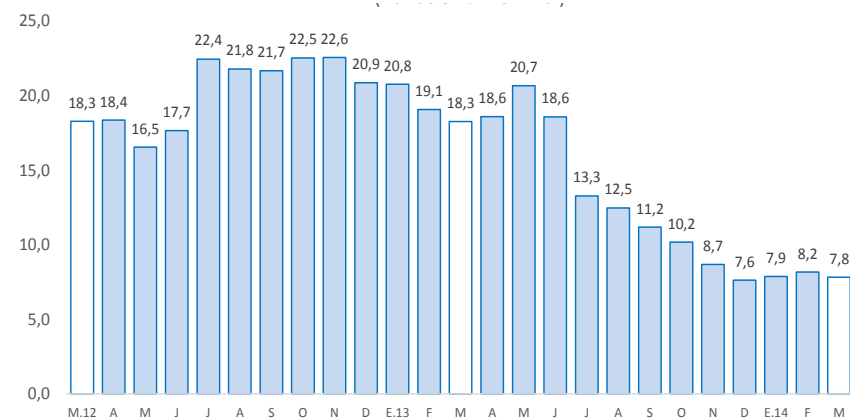

Fuente: SBS

Tasa de morosidad 1/

(Porcentaje)

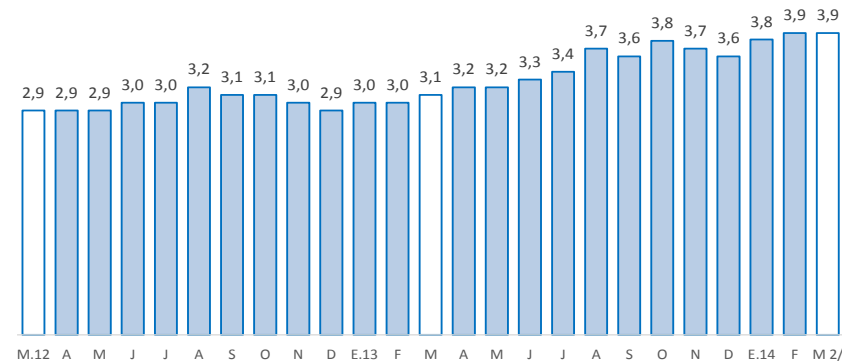

1/ Morosidad = (créditos vencidos + créditos en cobranza judicial) / colocaciones brutas.

2/ Preliminar

Los depósitos en el sistema financiero (S/. 2 208,0 millones) aumentaron 11,3 por ciento, debido a la mayor captación en los depósitos en ahorro (16,8 por ciento de aumento), a plazos (12,7 por ciento) y a la vista (0,5 por ciento). La expansión se registró tanto en moneda nacional (10,7 por ciento) como en moneda extranjera (14,7 por ciento).

Depósitos en el Sistema Financiero

(Saldos a fin de periodo en miles de nuevos soles)

	Estructura % marzo 2014	marzo		Variación %	Contribución 1/
		2013	2014		
Banco de la Nación	18,7	379 925	413 059	8,7	1,7
Banca Múltiple	48,3	948 435	1 067 060	12,5	6,0
Instituciones No Bancaria:	33,0	655 678	727 884	11,0	3,6
Cajas Municipales	29,3	569 586	647 088	13,6	3,9
Cajas Rurales	0,3	3 692	7 712	108,9	0,2
Financieras	3,3	82 400	73 084	-11,3	-0,5
Total	100,0	1 984 038	2 208 003	11,3	11,3
Vista	22,0	482 634	484 952	0,5	0,1
Ahorro	39,3	742 723	867 732	16,8	6,3
A plazos	38,7	758 682	855 319	12,7	4,9
En moneda nacional	85,8	1 709 861	1 893 538	10,7	9,3
En moneda extranjera	14,2	274 178	314 465	14,7	2,0

1/ En puntos porcentuales

Fuente: Superintendencia de Banca, Seguros y AFP.

Elaboración: BCRP, Sucursal Huancayo. Departamento de Estudios Económicos.

Crecimiento de los depósitos en el sistema financiero

(Var.% con respecto a similar mes del año anterior)

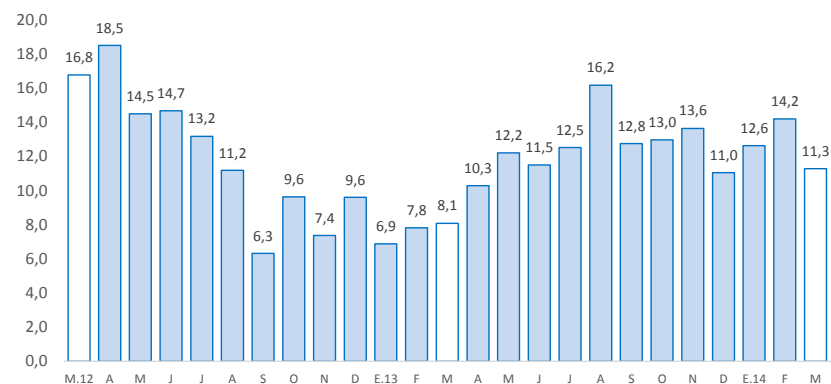

Fuente: SBS



La inversión pública se redujo en marzo 14,7 por ciento, en términos reales, respecto a similar mes del año anterior, explicado por menores gastos en el Gobierno Regional y municipalidades. Entre enero y marzo disminuyó 1,0 por ciento.

Inversión pública 1/ 2/ (En miles de nuevos soles)

	Marzo			Enero - Marzo		
	2 013	2 014	Var.% real	2 013	2 014	Var.% real
Gobierno Nacional	6 939	9 514	32,6	33 839	25 945	-25,9
Gobierno Regional	19 922	16 229	-21,2	21 809	36 742	62,9
Gobiernos locales	28 168	22 810	-21,7	45 881	41 235	-13,1
Total	55 029	48 553	-14,7	101 529	103 922	-1,0

1/ Información actualizada al 30 de abril de 2014.

2/ Comprende la adquisición de activos no financieros

Fuente: Ministerio de Economía y Finanzas

Elaboración: BCRP, Sucursal Huancayo. Dpto. de Estudios Económicos.

Crecimiento de la inversión pública

(Var.% real con respecto a similar mes del año anterior)

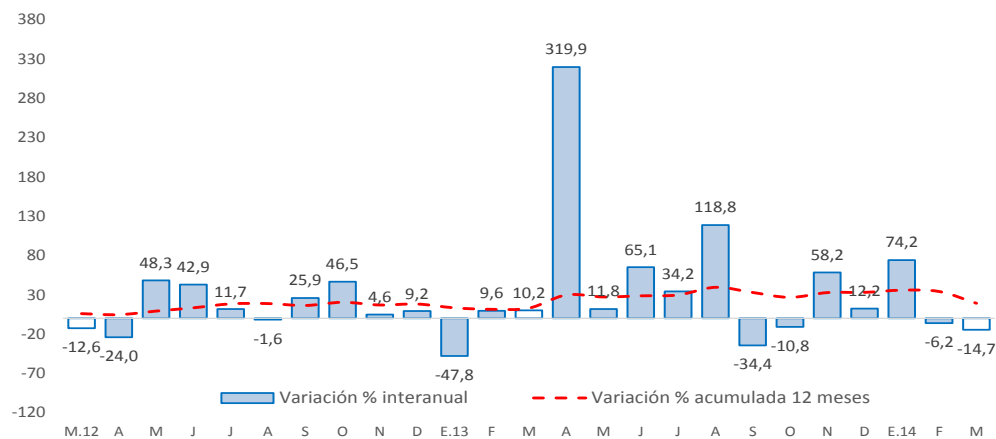

Fuente: Ministerio de Economía y Finanzas

- La **inversión pública** en Junín, correspondiente a los tres niveles de gobierno, totalizó en marzo S/. 48,6 millones, menor en S/. 6,5 millones (-14,7 por ciento en términos reales) ante los menores gastos en el Gobierno Regional y municipalidades.
- Entre enero y marzo acumuló una ejecución de S/. 103,9 millones, superior en S/. 2,4 millones en términos nominales, pero inferior en 1,0 por ciento en términos reales, debido a la mayor variación del IPC.
- Entre los **principales proyectos** que se ejecutaron entre enero y marzo, destacó en el Gobierno Central el “Mejoramiento de la carretera Satipo - Mazamari - Pangoa – Puerto Ocopa”, que con un presupuesto de S/. 181,0 millones se devengó S/. 7,7 millones; seguido de la “Rehabilitación de la carretera Desvío Las Vegas – Tarma”, que con un presupuesto de S/. 86,1 millones se devengó en el acumulado S/. 5,6 millones.
- En el Gobierno Regional, sobresalió el “Mejoramiento de la capacidad resolutive del hospital Daniel Alcides Carrión Huancayo” con un presupuesto de S/. 131,6 millones y un devengado acumulado de S/. 15,5 millones entre enero y marzo, seguido de la “Construcción y equipamiento de hospital II-1 La Merced – Chanchamayo” que con un presupuesto de S/. 95,9 millones se devengó en el acumulado S/. 10,3 millones.
- En los gobiernos locales, los mayores desembolsos se registraron en el “Mejoramiento de la capacidad operativa de la Gerencia de Obras Públicas de la Municipalidad Provincial de Huancayo”, con un gasto acumulado de S/. 1,3 millones; y el “Mejoramiento e instalación de los sistemas de agua potable y alcantarillado de las localidades de Marco, Tunan Marca, Tragadero, Coricancha y Muquillanqui de los distritos de Marco y Tunan Marca - provincia de Jauja” con un gasto de S/. 1,2 millones.