



# Junín: Síntesis de Actividad Económica - Febrero 2014 -

**Departamento de Estudios Económicos  
Sucursal Huancayo**

Miércoles, 30 de abril de 2014

*El Banco Central de Reserva del Perú (BCRP) ha considerado presentar un conjunto de indicadores sectoriales de actividad económica con la finalidad de poder realizar el seguimiento del desempeño de la economía departamental. Para el sector real, se ha utilizado el Valor Bruto de Producción a precios del año 2007 para los sectores disponibles. Cabe señalar que a partir de enero 2014, el Instituto Nacional de Estadística (INEI) ha realizado el cambio de año base (de 1994 a 2007) para la construcción del Producto Bruto Interno (PBI) nacional, estando en elaboración la desagregación departamental. En la medida que se publique referida información, el BCRP volvería a elaborar para cada departamento un indicador agregado de actividad económica.*

Durante el segundo mes de 2014, el sector minero se expandió 7,1 por ciento, mientras que la producción agropecuaria se contrajo 9,3 por ciento. Entre enero y febrero, la minería aumentó 4,0 por ciento y el sector agropecuario cayó 5,4 por ciento.

## Actividad Primaria

- El **sector agropecuario** en febrero se redujo 9,3 por ciento, debido a la contracción de los sub sectores agrícola (-10,5 por ciento) y pecuario (-2,7 por ciento). En lo que va del año, la producción agropecuaria acumuló una contracción de 5,4 por ciento, nuevamente influenciada por la caída de las partes agrícola y pecuaria.
- La **actividad minera** creció por sexto mes consecutivo, aumentando en el mes en 7,1 por ciento, ante la mayor producción de cobre (199,9 por ciento) y plata (7,5 por ciento), influenciado por la Minera Chinalco que comenzó a producir en el mes previo, registrando en febrero una producción de cobre de 1 818 toneladas; zinc, 296 toneladas; y plata, 2 686 kilogramos. Entre enero y febrero creció 4,0 por ciento, influenciado por la mayor producción de cobre (127,8 por ciento) y plata (12,0 por ciento).

## Crecimiento de la producción agropecuaria 1/

(Var.% real respecto a similar mes del año anterior)

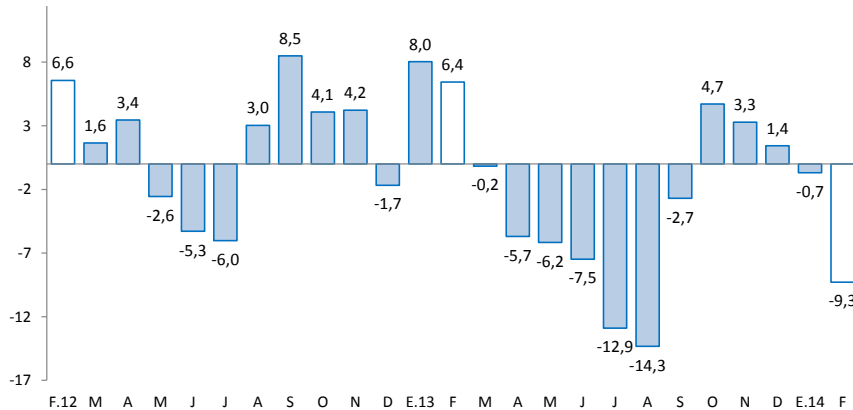

1/ A precios de 2007

Fuente: Ministerio de Agricultura y Riego

## Crecimiento de la producción minera 1/

(Var.% real respecto a similar mes del año anterior)

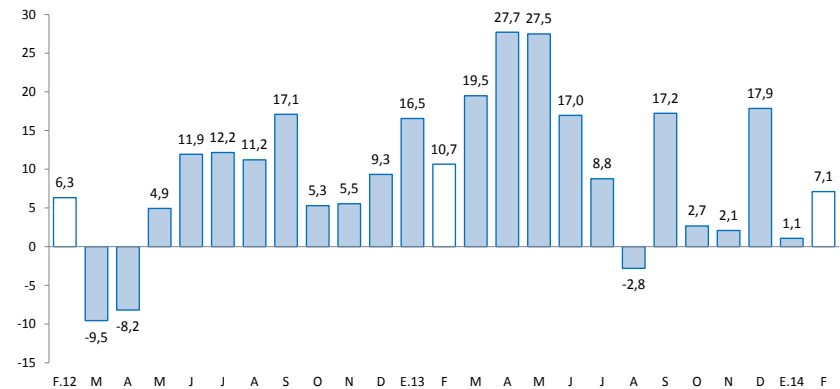

1/ A precios de 2007

Fuente: MINEM

En febrero, destacó el incremento en los despachos de cemento (22,9 por ciento), del sector manufacturero (85,6 por ciento), del crédito directo total (8,2 por ciento), crédito de consumo (12,2 por ciento), crédito hipotecario (16,0 por ciento), los arribos a los establecimientos de hospedaje (10,2 por ciento) y el empleo formal en las empresas de más de 10 trabajadores en la ciudad de Huancayo (1,0 por ciento). Contrariamente, disminuyó la inversión pública (-6,2 por ciento).

- La **producción manufacturera** a precios de 1994, creció 85,6 por ciento interanual en febrero, justificado por el reinicio de operaciones en la empresa Doe Run desde agosto de 2012 (manufactura primaria), no obstante la menor producción de la manufactura no primaria. Entre enero y febrero, aumentó 56,3 por ciento.
- Los **despachos de cemento** por la empresa UNACEM (Plantas de Condorcocha y Atocongo con las marcas “Cemento Andino” y “Sol”, respectivamente) se incrementaron en 22,9 por ciento, ante una mayor demanda privada y por un efecto base (en febrero 2013 cayó 8,8 por ciento interanual, en línea con la desaceleración de la inversión privada durante el primer semestre). Entre enero y febrero, el sector acumuló una expansión de 10,7 por ciento.
- Los **arribos a los establecimientos de hospedaje** se incrementaron 10,2 por ciento en febrero y en 8,4 por ciento entre enero y febrero, explicado en ambos casos por la mayor afluencia de visitantes nacionales y extranjeros. De los 165,6 mil visitantes que arribaron, el 99,6 por ciento fueron de procedencia nacional.
- El **crédito directo total** en la región (S/. 3 646,4 millones) creció 8,2 por ciento, en términos nominales, con respecto a igual mes del año 2013. Asimismo, los créditos de consumo e hipotecario registraron crecimientos nominales de 12,2 por ciento y 16,0 por ciento, respectivamente.
- Por su parte, **la inversión pública** en el mes (S/. 33,3 millones) se redujo en 6,2 por ciento de variación real interanual, explicado por los menores gastos en el Gobierno Central y las municipalidades. Entre enero y febrero, creció 15,1 por ciento, y los tres principales proyectos con mayor monto ejecutado (devengado) fueron: Mejoramiento de la capacidad resolutive del hospital Daniel Alcides Carrión Huancayo (S/. 13,0 millones entre enero y febrero), la construcción y equipamiento del Hospital II-1 La Merced, Chanchamayo (S/. 5,9 millones en el acumulado), y la rehabilitación de la carretera desvío Las Vegas – Tarma (S/. 5,5 millones).

## Otros indicadores de actividad económica

(Variación % respecto a similar mes del año anterior)

	Set.13	Oct.13	Nov.13	Dic.13	Ene.14	Feb.14
Producción industrial 1/	↑ 79,8	↑ 73,4	↑ 92,5	↑ 85,8	↑ 34,9	↑ 85,6
Despachos de cemento 1/	↓ -2,8	↓ -4,8	↑ 6,9	↑ 13,5	↓ -0,3	↑ 22,9
Arribos a los establecimientos de hospedaje	↓ -4,2	↓ -3,2	↓ -4,8	↓ -4,4	↑ 6,8	↑ 10,2
Empleo formal urbano 2/	↓ -6,6	↑ 2,6	↑ 1,6	↓ 0,0	↓ -0,7	↑ 1,0
Crédito total 3/	↑ 11,8	↑ 10,7	↑ 8,7	↑ 7,6	↑ 7,3	↑ 8,2
Crédito de consumo 3/	↑ 12,4	↑ 12,0	↑ 11,9	↑ 12,3	↑ 12,1	↑ 12,2
Crédito hipotecario 3/	↑ 23,6	↑ 22,3	↑ 19,8	↑ 18,4	↑ 14,8	↑ 16,0
Inversión pública 1/	↓ -34,4	↓ -10,8	↑ 58,2	↑ 12,2	↑ 74,2	↓ -6,2

1/ En términos reales.

2/ En empresas de 10 a más trabajadores situadas en la ciudad de Huancayo.

3/ En términos nominales.

Fuentes: BCRP - Sucursal Huancayo, UNACEM, MINCETUR, MTPE, SBS y MEF.

**Durante el 2013 la inversión minera alcanzó US\$ 1 506,5 millones en Junín, el segundo mas alto del país, superior en 2,6 por ciento respecto de 2012, influenciado por la minera Chinalco Perú, cuya inversión en el 2013 alcanzó US\$ 1 188,0 millones, superior en 0,5 por ciento a su similar de 2012.**

- Durante el 2013, la inversión minera en Junín alcanzó US\$ 1 506,5 millones, superior en 2,6 por ciento respecto de febrero 2013, influenciado por la **minera Chinalco Perú** que ejecuta el proyecto cuprífero **Toromocho**, cuya inversión en similar periodo alcanzó US\$ 1 188,0 millones, ocupando la segunda posición nacional, luego de Xtrata Las Bambas (US\$ 1 708,6 millones) y seguido por Sociedad Minera Cerro Verde (US\$ 1 073,2 millones).
- En minería, **Volcan Compañía Minera** invertirá US\$ 160 millones en su proyecto Alpamarca y Río Pallanga, que se ubican en la provincia de Yauli a partir de los primeros meses de 2014.
- En manufactura, entre el 2014 y primeros meses de 2015, la empresa **Doe Run Perú** invertirá US\$ 12,7 millones en la infraestructura del complejo de la Oroya. Por un lado, desembolsará US\$ 5 millones para instalación de una matriz de gas natural comprimido, cuyo trabajo lo realizará la empresa Energigas que estima culminar a mediados de 2014. Otro trabajo comprende la instalación de una planta de procesamiento de mataspeiss con la que obtendría mejores contenidos de cobre y su consecuente mejor cotización, considerando una inversión de US\$ 7 millones. Asimismo, para mejorar las características en el refinado de zinc, se instalará una planta de precipitación de cobalto, cuyo costo es de US\$ 0,5 millones.
- En el sector eléctrico, la empresa **Latin America Power**, compañía multinacional dedicada a la inversión en generación de energía, invertirá US\$ 800 millones hasta el año 2018, cuyo objetivo es aportar 1,0 Gw de potencia instalada, ejecutando centrales hidroeléctricas y algunas centrales eólicas. La empresa opera en Junín las centrales hidroeléctricas Santa Cruz 1 y 2 y Huasahuasi 1 y 2. En el segundo semestre del 2014 entraría en operación las centrales Runatullo 2 y 3, que ofrecerán 68,1 Mw de potencia.
- En electricidad, la empresa **Edegel** recibió la aprobación del Ministerio de Energía y Minas por su Estudio de Impacto Ambiental para instalar una línea de transmisión de 220 kilovoltios hacia la Subestación Oroya Nueva, con el objetivo de entregar energía al Sistema Eléctrico Interconectado Nacional (SEIN). La inversión sería de US\$ 35 millones y los trabajos serán ejecutados entre el 2013 y 2015. La longitud de la línea será de 113,56 Km y se instalarán unas 342 torres de transmisión. La vida útil del proyecto tendrá unos 50 años.
- En **transporte**, para el 2014, la empresa Ferrovías Central Andina invertirá US\$ 40 millones en la modernización de vía Lima-Huancayo que consiste en la instalación de nuevas rieles. Así, permitiría aumentar en diez veces la capacidad de transporte actual, a través del reemplazo de las antiguas rieles de 80 libras/yarda de ocho metros de largo por unos más grandes de 115 libras/yarda de 75 metros de largo.

El sector agropecuario en febrero se redujo 9,3 por ciento, debido a la contracción de los sub sectores agrícola y pecuario. En lo que va del año, la producción agropecuaria acumuló una caída de 5,4 por ciento, influenciada por las reducciones de las partes agrícola y pecuaria.

## Producción de principales productos agropecuarios 1/

(Miles de toneladas)

Subsectores	Estructura Porcentual 2012 /2	Febrero				Enero - Febrero			
		2 013	2 014	Var.%	Contribución al crecimiento 3/	2 013	2 014	Var.%	Contribución al crecimiento 3/
<b>AGRÍCOLA</b>	<b>88,0</b>			<b>-10,5</b>	<b>-8,8</b>			<b>-5,8</b>	<b>-4,8</b>
<b>Orientada al mercado interno 2/</b>	<b>58,9</b>			<b>-3,5</b>	<b>-2,4</b>			<b>-0,6</b>	<b>-0,5</b>
Piña	8,2	31,9	32,7	2,3	0,3	66,1	66,3	0,3	0,0
Papa	13,0	38,5	34,1	-11,4	-1,9	66,6	62,5	-6,1	-1,0
Naranja	7,0	16,7	16,6	-0,9	-0,1	36,8	37,8	2,8	0,2
Plátano	4,5	14,0	14,7	4,9	0,2	32,1	33,3	3,8	0,2
Maíz Choclo	3,1	9,2	8,3	-9,8	-0,5	13,7	13,3	-2,7	-0,1
Yuca	1,5	5,1	5,9	15,0	0,3	11,0	12,8	16,4	0,3
Zanahoria	1,0	6,3	5,3	-15,2	-0,3	11,5	9,7	-15,5	-0,3
Palta	2,7	3,2	3,2	0,3	0,0	8,1	8,4	3,9	0,2
<b>Orientada al mercado externo y agroindustria 2/</b>	<b>29,1</b>			<b>-44,1</b>	<b>-6,4</b>			<b>-44,4</b>	<b>-4,3</b>
Maíz A. Duro	0,7	3,0	3,3	9,8	0,2	4,1	4,8	16,5	0,2
Café	25,8	2,4	1,0	-59,3	-6,7	2,8	1,0	-65,0	-4,7
Cacao	2,7	0,3	0,3	11,1	0,1	0,4	0,4	13,9	0,1
<b>PECUARIO</b>	<b>12,0</b>			<b>-2,7</b>	<b>-0,4</b>			<b>-3,7</b>	<b>-0,6</b>
Carne de vacuno 4/	3,6	0,7	0,6	-6,4	-0,3	1,3	1,2	-6,4	-0,3
Carne de ave 4/	2,6	0,8	0,8	-3,2	-0,1	1,5	1,4	-7,3	-0,3
Carne de ovino 4/	1,4	0,2	0,2	0,1	0,0	0,4	0,4	0,0	0,0
Leche	2,5	3,7	3,9	5,6	0,2	7,4	7,6	3,0	0,1
<b>SECTOR AGROPECUARIO</b>	<b>100,0</b>			<b>-9,3</b>	<b>-9,3</b>			<b>-5,4</b>	<b>-5,4</b>

1/ Cifras preliminares

2/ A precios de 2007.

3/ En puntos porcentuales

4/ Peso neto

Fuente: Ministerio de Agricultura y Riego

Elaboración: BCRP, Sucursal Huancayo. Departamento de Estudios Económicos

■ El **subsector agrícola** cayó en el mes en 10,5 por ciento, resultado en el que influyó la menor producción con destino a los mercados interno (-3,5 por ciento), y externo y agroindustria (-44,1 por ciento); sobresaliendo en el primer caso las reducciones en papa (-11,4 por ciento), zanahoria (-15,2 por ciento), maíz choclo (-9,8 por ciento), espinaca (-15,2 por ciento) y naranja (-0,9 por ciento); y en el segundo, principalmente por la menor oferta de café (-59,3 por ciento). Entre enero y febrero, se contrajo en 5,8 por ciento, determinado por la reducción en la producción para el mercado externo y agroindustria (-44,4 por ciento), ante la menor producción de café (-65,0 por ciento) en la zona ceja de selva y selva (provincias de Chanchamayo y Satipo), por efectos de “roya amarilla”, además de bajos precios pagados y la presencia de “la broca”; al que se sumó la menor oferta para el mercado interno que decreció levemente en 0,6 por ciento.

■ La **producción pecuaria** se contrajo en 2,7 por ciento durante febrero, debido a la menor producción de carnes de vacuno (-6,4 por ciento), porcino (-14,1 por ciento) y ave (-3,2 por ciento). Entre enero y febrero, decreció en 3,7 por ciento, influenciado por la menor oferta de todas las carnes con excepción a la de alpaca y caprino.

La producción minera se incrementó 7,1 por ciento interanual en febrero, explicado por la mayor extracción de cobre y plata, minerales en que Minera Chinalco registró producción, además de zinc. Entre enero y febrero, creció 4,0 por ciento.

## Producción Minera 1/

(Var. % real respecto al mismo periodo del año anterior)

	Estructura Porcentual 2012 2/	Febrero				Enero - Febrero			
		2 013	2 014	Var. %	Contribución 3/	2 013	2 014	Var. %	Contribución 3/
Cobre (TMF)	4,5	924	2 771	199,9	14,7	1 770	4 031	127,8	8,7
Plomo (TMF)	6,6	3 675	2 506	-31,8	-3,0	7 766	5 503	-29,1	-2,8
Zinc (TMF)	64,1	19 295	17 303	-10,3	-6,3	41 108	38 162	-7,2	-4,5
Plata (Kg.f)	21,8	39 868	42 842	7,5	1,7	79 616	89 173	12,0	2,6
Oro (Grm.f)	2,9	0	0	-	-	0	0	-	-
<b>TOTAL 1/</b>	<b>100,0</b>			<b>7,1</b>	<b>7,1</b>			<b>4,0</b>	<b>4,0</b>

1/ Cifras preliminares.

2/ A precios de 2007.

3/ En base a la estructura de similar periodo de 2013.

Fuente: Ministerio de Energía y Minas.

Elaboración: BCRP, Sucursal Huancayo. Departamento de Estudios Económicos.

## Crecimiento de la producción minera 1/

(Var.% real respecto a similar mes del año anterior)

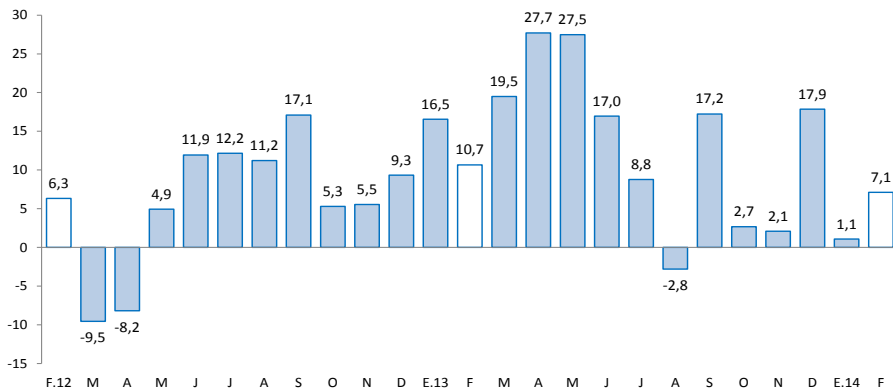

1/ A precios de 2007

Fuente: MINEM

- En febrero, la **actividad minera** se expandió por sexto mes consecutivo, creciendo en el mes en 7,1 por ciento, ante la mayor producción de cobre (199,9 por ciento) y plata (7,5 por ciento), siendo nulo en oro. En el resultado influyó la producción del proyecto Toromocho, a cargo de la Minera Chinalco que comenzó en enero pasado, registrando en el mes una producción de cobre (1 818 toneladas), zinc (296 toneladas) y plata (2 686 kilogramos).
- Entre enero y febrero creció en 4,0 por ciento, influenciado por la mayor producción de cobre (127,8 por ciento) y plata (12,0 por ciento). En lo que va del año, la producción de zinc representó el 55 por ciento del VBP minero a precios de 2007, seguido de plata (23 por ciento) y cobre (15 por ciento).
- Entre enero y febrero, Minera Chinalco registró una producción de cobre (1 990 toneladas), zinc (354 toneladas) y plata (3 060 kilogramos).

La actividad industrial, a precios de 1994, creció 85,6 por ciento interanual en febrero, justificado por el desempeño de la manufactura primaria, no obstante la caída de la no primaria. Entre enero y febrero, aumentó 56,3 por ciento.

## Producción manufacturera 1/

(Variación % real respecto al mismo periodo del año anterior)

	Estructura Porcentual 2012 2/	Febrero		Enero - Febrero	
		Var.%	Contribución 3/	Var.%	Contribución 3/
<b>MANUFACTURA PRIMARIA</b>	<b>8,8</b>	<b>395,5</b>	<b>85,7</b>	<b>168,7</b>	<b>57,2</b>
<b>Refinación de metales</b>	<b>8,8</b>	<b>395,5</b>	<b>85,7</b>	<b>168,7</b>	<b>57,2</b>
Cobre refinado	0,0	-	-	-	-
Plomo refinado	0,0	-	-	415,4	18,3
Zinc refinado	8,7	-5,1	-1,0	7,0	1,0
Plata refinada	0,0	-	-	252,4	33,2
Zinc en polvo	0,0	-	-	-	-
Trióxido de arsénico	0,0	-	-	-	-
Bismuto	0,0	58,6	0,5	-37,5	-0,6
Otros 2/	0,1	1 135,5	5,5	1 323,1	5,3
<b>MANUFACTURA NO PRIMARIA</b>	<b>91,2</b>	<b>-0,2</b>	<b>-0,1</b>	<b>-1,3</b>	<b>-0,8</b>
<b>Alimentos</b>	<b>2,0</b>	<b>44,7</b>	<b>0,9</b>	<b>49,3</b>	<b>0,8</b>
Condimentos	1,8	36,5	0,7	54,0	0,8
Galletas	0,3	162,0	0,2	9,0	0,0
<b>Textiles</b>	<b>2,7</b>	<b>-13,8</b>	<b>-0,3</b>	<b>-17,5</b>	<b>-0,3</b>
Telas cardadas	1,4	-31,7	-0,4	-32,6	-0,3
Frazadas	0,6	43,5	0,1	24,2	0,0
Mantas (Pañolones)	0,6	4,3	0,0	6,7	0,0
<b>Productos Químicos</b>	<b>0,9</b>	<b>-94,5</b>	<b>-2,2</b>	<b>-94,5</b>	<b>-1,7</b>
Plásticos	0,1	81,8	0,1	174,2	0,1
Ácido sulfúrico	0,7	-100,0	-1,9	-100,0	-1,5
Sulfato de cobre	0,0	-100,0	-0,1	-100,0	0,0
Sulfato de zinc	0,1	-100,0	-0,3	-100,0	-0,2
Otros 2/	0,0	-	-	-	-
<b>Minerales No Metálicos</b>	<b>85,6</b>	<b>2,0</b>	<b>1,4</b>	<b>0,6</b>	<b>0,4</b>
Cemento	85,6	2,0	1,4	0,6	0,4
<b>TOTAL</b>	<b>100,0</b>	<b>85,6</b>	<b>85,6</b>	<b>56,3</b>	<b>56,3</b>

1/ Cifras preliminares.

2/ A precios de 1994.

3/ En base a la estructura de similar periodo de 2013.

Fuente: Empresas manufactureras

Elaboración: BCRP, Sucursal Huancayo. Departamento de Estudios Económicos.

- En febrero, el desempeño de la **actividad manufacturera** a precios de 1994, continuó siendo favorable, al registrar un avance de 85,6 por ciento y fue reflejo del incremento de la manufactura primaria (395,5 por ciento) explicado por el reinicio de operaciones en la empresa Doe Run en la ciudad de La Oroya, desde agosto 2012; contrarrestado parcialmente por la menor producción de la manufactura no primaria (-0,2 por ciento). Entre enero y febrero, creció 56,3 por ciento.
- En la **manufactura no primaria**, durante el mes se redujo la producción de textiles (-13,8 por ciento), por telas cardadas, además de la menor elaboración de productos químicos (-94,5 por ciento), ante la nula producción de ácido sulfúrico y sulfatos de cobre y zinc; contrarrestado parcialmente por la mayor elaboración de alimentos (44,7 por ciento) y cemento (2,0 por ciento). Entre enero y febrero, el sub sector cayó 1,3 por ciento.

## Crecimiento de la manufactura no primaria

(Variación % real respecto al mismo mes del año anterior)

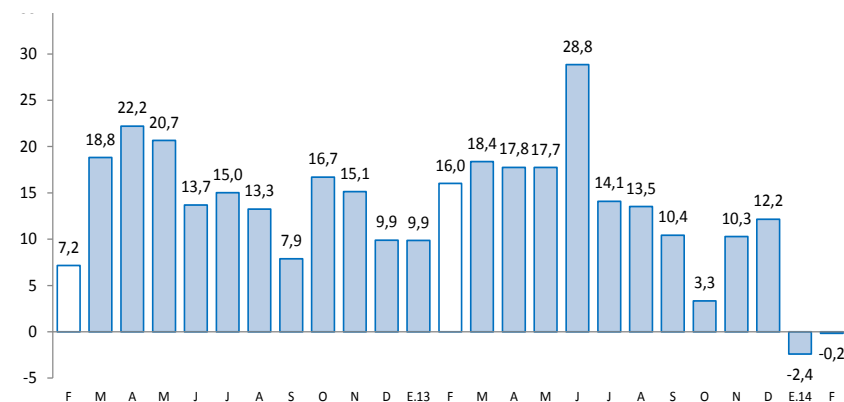

Fuente: Empresas Manufactureras

Los despachos de cemento se incrementaron en 22,9 por ciento en el mes, explicado por una mayor demanda privada y por un efecto base. Entre enero y febrero, el sector acumuló una expansión de 10,7 por ciento.

## Despachos de cemento

(Var.% con respecto a similar mes del año anterior)

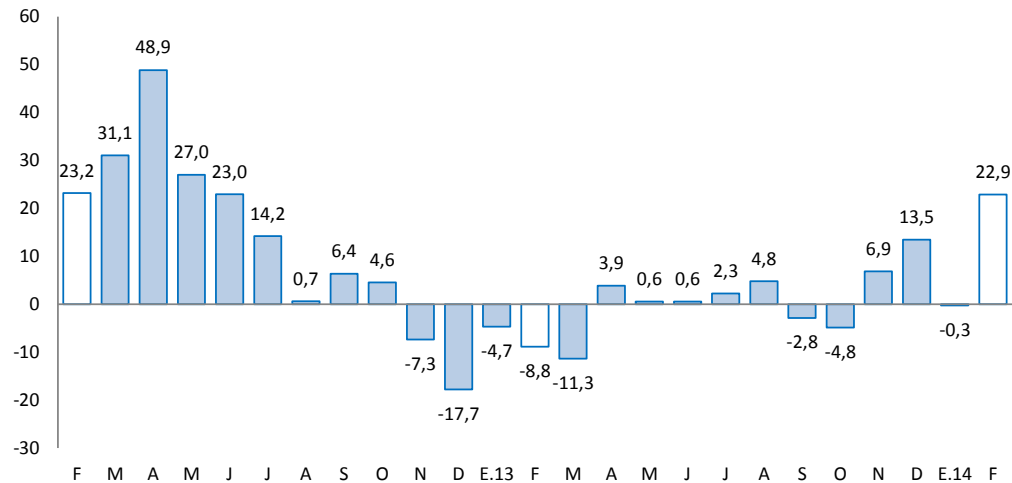

Fuente: UNACEM (Plantas Condorcocha y Atocongo).

- Los **despachos de cemento** por la empresa UNACEM (plantas Condorcocha y Atocongo con las marcas “Cemento Andino” y “Sol”, respectivamente) aumentaron en el mes 22,9 por ciento, explicado por una mayor demanda privada y por un efecto base (en febrero 2013 cayó en 8,8 por ciento en línea con la desaceleración de la inversión privada durante el primer semestre). En el mes, la inversión pública se redujo en 6,2 por ciento.
- Entre enero y febrero, se incrementaron en 10,7 por ciento, influenciada por el resultado de febrero (22,9 por ciento), al haber decaído levemente en enero pasado (-0,3 por ciento). La demanda privada, que explicó el resultado acumulado, radica en empresas constructoras para departamentos, siendo la ciudad de Huancayo Metropolitana la que registra una mayor oferta.
- En julio de 2013, Cementos Lima y Cemento Andino concretaron la fusión por absorción de la primera sobre la segunda, dando origen a la nueva compañía Unión Andina de Cementos S.A.A. (UNACEM) a partir de octubre de 2013.



El empleo formal en empresas de más de 10 trabajadores en la ciudad de Huancayo se expandió en 1,0 por ciento durante el mes; mientras que entre enero y febrero, aumentó levemente en 0,1 por ciento.

## Ciudad de Huancayo: Índice mensual de empleo en empresas privadas formales de 10 a más trabajadores (Octubre 2010 = 100) 1/

Sectores	Febrero			Enero - Febrero		
	2013	2014	Var.%	2013	2014	Var.%
Extractiva 2/	-	-	-	-	-	-
Industria manufacturera	114,2	103,7	-9,2	116,2	104,6	-10,0
Comercio	106,1	112,2	5,8	105,9	110,8	4,7
Transporte, almacenes y comunicaciones	118,4	112,1	-5,3	116,6	112,3	-3,8
Servicios 3/	80,8	82,0	1,4	88,2	88,3	0,1
<b>Total</b>	<b>91,7</b>	<b>92,5</b>	<b>1,0</b>	<b>96,3</b>	<b>96,4</b>	<b>0,1</b>

Nota: La información corresponde al primer día de cada mes.

1/ Cifras preliminares.

2/ Conformada por las subramas agricultura, pesca y minería.

3/ Conformada por las subramas servicios prestados a empresas, restaurantes y hoteles, establecimientos financieros, enseñanza, servicios sociales y comunales; y electricidad, gas y agua.

Fuente: MTPE - Encuesta Nacional de Variación del Empleo (ENVME)

Elaboración: BCRP, Sucursal Huancayo. Departamento de Estudios Económicos.

- El empleo en la ciudad de Huancayo, en empresas privadas formales de 10 a más trabajadores, se expandió en 1,0 por ciento durante febrero, respecto de igual mes de 2013. El resultado se debió a los incrementos en las ramas de comercio (5,8 por ciento) y servicios (1,4 por ciento); contrarrestado parcialmente por la caída en industria manufacturera (-9,2 por ciento), y transportes, almacenes y comunicaciones (-5,3 por ciento).
- Entre enero y febrero, aumentó levemente en 0,1 por ciento, ante los incrementos en las ramas de comercio (4,7 por ciento) y servicios (0,1 por ciento).

## Ciudad de Huancayo: Crecimiento del empleo formal urbano (Var.% con respecto a similar mes del año anterior)

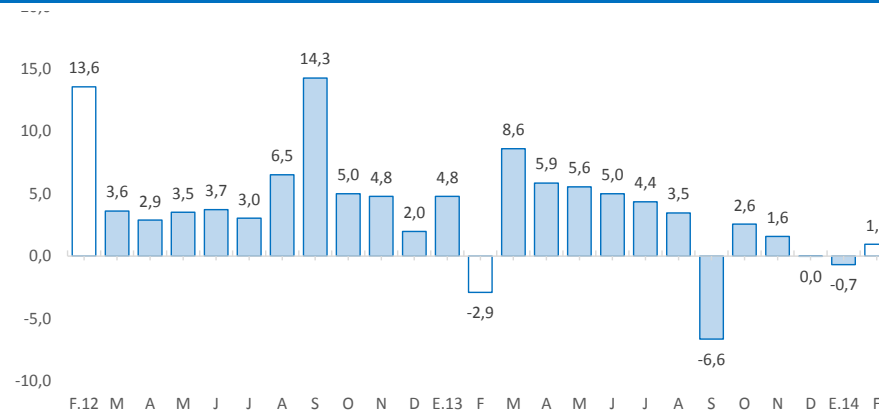

El crédito directo total en la región (S/. 3 646,4 millones) creció 8,2 por ciento interanual. Así mismo, los créditos de consumo e hipotecario registraron crecimientos de 12,2 por ciento y 16,0 por ciento, respectivamente.

## Crédito Directo del Sistema Financiero

(Saldos a fin de periodo en miles de nuevos soles)

	Estructura % Febrero 2014	Febrero		Variación %	Contribución 3/
		2 013	2 014		
<b>Banco de la Nación 1/</b>	<b>4,2</b>	<b>144 253</b>	<b>151 684</b>	<b>5,2</b>	<b>0,2</b>
<b>Agrobanco 2/</b>	<b>3,6</b>	<b>89 061</b>	<b>132 826</b>	<b>49,1</b>	<b>1,3</b>
<b>Banca Múltiple</b>	<b>56,5</b>	<b>1 904 999</b>	<b>2 061 904</b>	<b>8,2</b>	<b>4,7</b>
<b>Instituciones No Bancarias</b>	<b>35,7</b>	<b>1 232 710</b>	<b>1 299 963</b>	<b>5,5</b>	<b>2,0</b>
Cajas Municipales	19,9	612 973	723 953	18,1	3,3
Cajas Rurales	0,3	6 035	12 387	105,2	0,2
Edpymes	2,5	87 603	92 645	5,8	0,1
Financieras	12,9	526 099	470 978	-10,5	-1,6
<b>Total</b>	<b>100,0</b>	<b>3 371 023</b>	<b>3 646 377</b>	<b>8,2</b>	<b>8,2</b>
Corporativo, gran y mediana empresa	12,3	401 258	448 451	11,8	1,4
Pequeña empresa	27,3	963 082	995 333	3,3	1,0
Microempresa	16,7	597 255	609 141	2,0	0,4
Consumo	33,2	1 079 722	1 210 909	12,2	3,9
Hipotecario	10,5	329 706	382 543	16,0	1,6
En moneda nacional	90,3	3 021 927	3 290 907	8,9	8,0
En moneda extranjera	9,7	349 096	355 470	1,8	0,2

1/ No considera los créditos a las demás empresas del sistema financiero.

2/ Sólo considera los créditos de consumo e hipotecario.

3/ En base a la estructura porcentual de similar mes de 2013.

Fuente: Superintendencia de Banca, Seguros y AFP.

Elaboración: BCRP, Sucursal Huancayo. Departamento de Estudios Económicos.

- La **morosidad** en febrero, preliminarmente, fue de 3,8 por ciento, superior en 0,8 puntos porcentuales, respecto al mismo mes de 2013. El mayor ratio se observó en las cajas rurales (11,4 por ciento), seguido de las edpymes (5,1 por ciento), financieras (4,5 por ciento) y cajas municipales (4,1 por ciento).
- Según **tipo de crédito**, destacó el crecimiento interanual dirigido al sector corporativo, gran y mediana empresa (11,8 por ciento), hipotecario (16,0 por ciento) y consumo (12,2 por ciento).

## Crecimiento del crédito directo del sistema financiero

(Var. % con respecto a similar mes del año anterior)

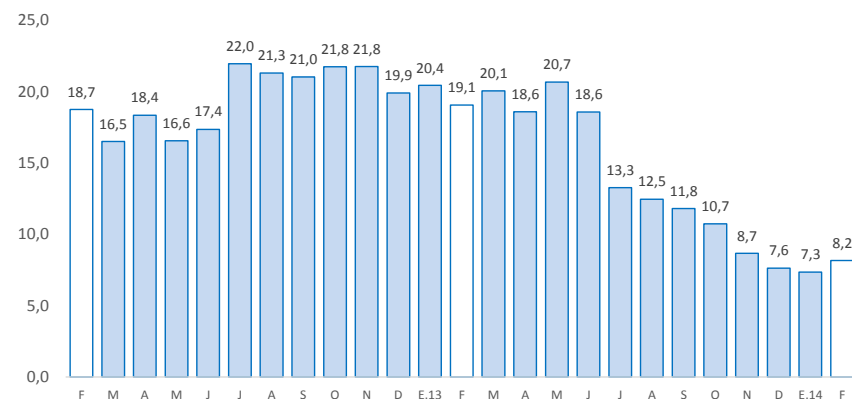

## Tasa de morosidad 1/

(Porcentaje)

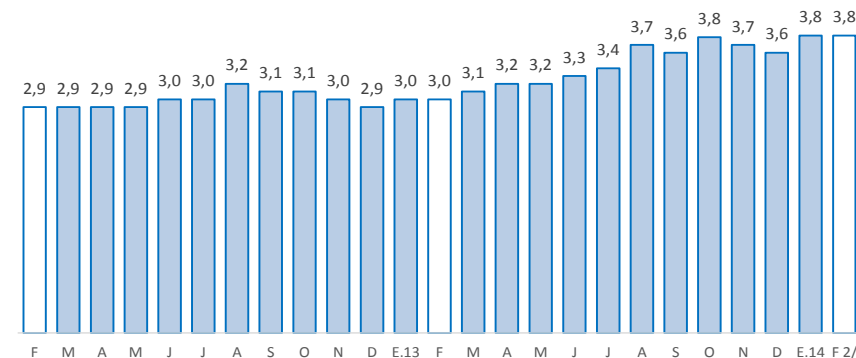

1/ Morosidad = (créditos vencidos + créditos en cobranza judicial) / colocaciones brutas.

2/ Preliminar

Los depósitos en el sistema financiero (S/. 2 222,9 millones) aumentaron 14,2 por ciento, debido a la mayor captación en los depósitos en ahorro (21,9 por ciento de aumento), a plazos (10,3 por ciento) y a la vista (8,9 por ciento). La expansión se registró tanto en moneda nacional (13,5 por ciento) como en moneda extranjera (18,4 por ciento).

## Depósitos en el Sistema Financiero

(Saldos a fin de periodo en miles de nuevos soles)

	Estructura % Febrero 2014	Febrero		Variación %	Contribución 1/
		2 013	2 014		
<b>Banco de la Nación</b>	<b>19,5</b>	<b>383 545</b>	<b>434 204</b>	<b>13,2</b>	<b>2,6</b>
<b>Banca Múltiple</b>	<b>48,0</b>	<b>917 772</b>	<b>1 066 689</b>	<b>16,2</b>	<b>7,7</b>
<b>Instituciones No Bancarias</b>	<b>32,5</b>	<b>645 223</b>	<b>722 044</b>	<b>11,9</b>	<b>3,9</b>
Cajas Municipales	28,7	557 598	638 076	14,4	4,1
Cajas Rurales	0,4	3 788	8 254	117,9	0,2
Financieras	3,4	83 838	75 714	-9,7	-0,4
<b>Total</b>	<b>100,0</b>	<b>1 946 540</b>	<b>2 222 937</b>	<b>14,2</b>	<b>14,2</b>
Vista	22,7	462 494	503 659	8,9	2,1
Ahorro	39,2	714 318	870 524	21,9	8,0
Aplazos	38,2	769 728	848 754	10,3	4,1
En moneda nacional	85,4	1 672 590	1 898 602	13,5	11,6
En moneda extranjera	14,6	273 950	324 334	18,4	2,6

1/ En puntos porcentuales

Fuente: Superintendencia de Banca, Seguros y AFP

Elaboración: BCRP, Sucursal Huancayo. Departamento de Estudios Económicos

## Crecimiento de los depósitos en el sistema financiero

(Var. % con respecto a similar mes del año anterior)

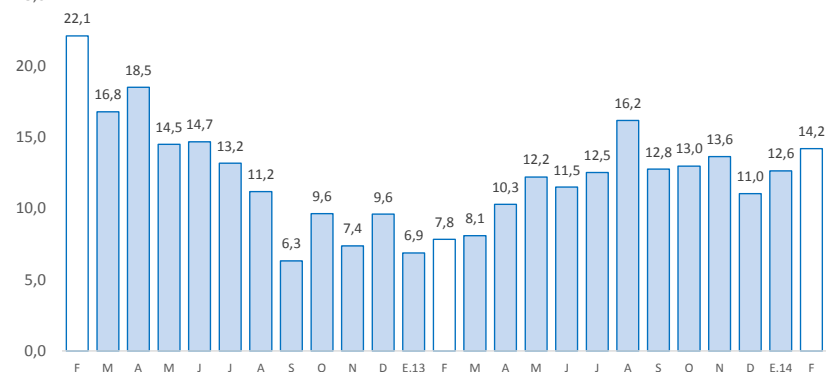

La inversión pública se redujo en febrero en 6,2 por ciento, en términos reales, respecto a similar mes del año anterior, explicado por el menor gasto en el Gobierno Nacional y las municipalidades. Entre enero y febrero, creció 15,1 por ciento.

## Inversión pública 1/ 2/ (En miles de nuevos soles)

	Febrero			Enero - Febrero		
	2 013	2 014	Var.% real	2 013	2 014	Var.% real
Gobierno Nacional	17 520	9 054	-50,2	26 901	16 431	-40,9
Gobierno Regional	1 673	9 079	422,9	1 886	20 513	951,5
Gobiernos locales	15 023	15 184	-2,6	17 713	18 425	0,6
<b>Total</b>	<b>34 217</b>	<b>33 316</b>	<b>-6,2</b>	<b>46 500</b>	<b>55 369</b>	<b>15,1</b>

1/ Información actualizada al 31 de marzo de 2014.

2/ Comprende la adquisición de activos no financieros

Fuente: Ministerio de Economía y Finanzas

Elaboración: BCRP, Sucursal Huancayo. Departamento de Estudios Económicos

## Crecimiento de la inversión pública

(Var.% real con respecto a similar mes del año anterior)

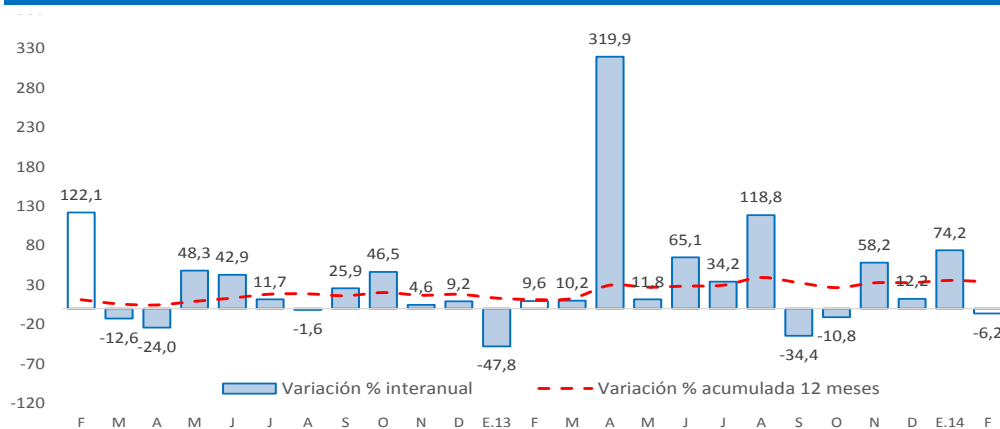

Fuente: Ministerio de Economía y Finanzas

- La **inversión pública** en Junín, correspondiente a los tres niveles de gobierno, totalizó en febrero S/. 33,3 millones, menor en S/. 900 miles (-6,2 por ciento en términos reales) ante los menores gastos en el Gobierno Central y las municipalidades.
- Entre enero y febrero, acumuló una ejecución de S/. 55,4 millones, superior en S/. 8,9 millones (15,1 por ciento), por mayores desembolsos en el Gobierno Regional (S/. 18,6 millones o 951,5 por ciento más) y municipios (0,6 por ciento).
- Entre los **principales proyectos** que se ejecutaron entre enero y febrero, destacó en el Gobierno Central la “Rehabilitación de la carretera Desvió Las Vegas – Tarma”, que con un presupuesto de S/. 86,1 millones se devengó en el acumulado S/. 5,5 millones; y el “Mejoramiento de la carretera Satipo - Mazamari - Pangoa - Cubantía”, que con un presupuesto de S/. 181,0 millones se devengó S/. 4,7 millones en el avance hasta el mes de febrero.
- En el Gobierno Regional, sobresalió el “Mejoramiento de la capacidad resolutive del hospital Daniel Alcides Carrión Huancayo”, en el que se devengó S/. 13,0 millones entre enero y febrero, seguido de la “Construcción y equipamiento de hospital II-1 La Merced – Chanchamayo”, que con un presupuesto de S/. 95,9 millones se devengó en el acumulado S/. 5,9 millones.
- Por su parte, en los gobiernos locales, los mayores desembolsos se registraron en el “Mejoramiento de maquinarias de la Municipalidad Distrital de Huancan”, con un gasto acumulado de S/. 1,0 millones; y el “Mejoramiento de la capacidad operativa del pool de maquinarias de la Municipalidad Provincial de Junín, con un gasto de S/. 0,9 millones; y la “Creación del Estadio Monumental de Mazamari” con un gasto de S/. 0,8 millones.