



Junín: Síntesis de Actividad Económica - Enero 2014 -

**Departamento de Estudios Económicos
Sucursal Huancayo**

Miércoles, 30 de abril de 2014

El Banco Central de Reserva del Perú (BCRP) ha considerado presentar un conjunto de indicadores sectoriales de actividad económica con la finalidad de poder realizar el seguimiento del desempeño de la economía departamental. Para el sector real, se ha utilizado el Valor Bruto de Producción a precios del año 2007 para los sectores disponibles. Cabe señalar que a partir de enero 2014, el Instituto Nacional de Estadística (INEI) ha realizado el cambio de año base (de 1994 a 2007) para la construcción del Producto Bruto Interno (PBI) nacional, estando en elaboración la desagregación departamental. En la medida que se publique referida información, el BCRP volvería a elaborar para cada departamento un indicador agregado de actividad económica.

Durante el primer mes de 2014, el sector minero creció 1,1 por ciento, ante la mayor producción de cobre y plata; mientras que la producción agropecuaria se contrajo levemente en 0,7 por ciento.

Actividad Primaria

- El **sector agropecuario** en enero se redujo levemente en 0,7 por ciento, debido a la menor producción del sub sector pecuario (-4,7 por ciento), contrarrestado por el ligero crecimiento del sub sector agrícola (0,2 por ciento). El **subsector agrícola** continuó su lenta recuperación en enero, al aumentar en 0,2 por ciento debido a la mayor producción con destino al mercado interno (2,5 por ciento). El **sub sector pecuario** se redujo en 4,7 por ciento durante enero, debido a la menor producción de carnes de ave, vacuno, porcino, llama, ovino y caprino, además de la nula producción de fibra de alpaca.
- La **actividad minera** se expandió por quinto mes consecutivo, creciendo en el mes en 1,1 por ciento, sustentada en la mayor producción de cobre (48,9 por ciento) y plata (16,6 por ciento), siendo nulo en oro por culminación de actividades en la empresa IRL, la que a su vez era la única de este género en Junín a través de su unidad Corihuarmi. El incremento en cobre se asoció a la mayor producción en las mineras Volcan, Argentum, Casapalca y Austria Duvaz.

Crecimiento de la producción agropecuaria 1/

(Var.% real respecto a similar mes del año anterior)

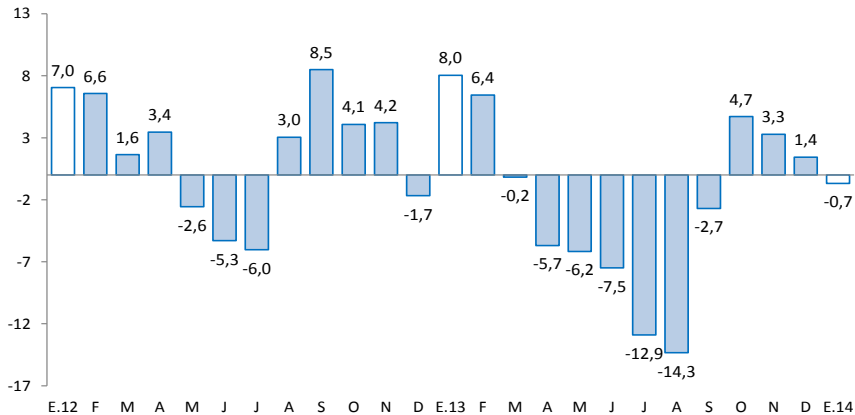

1/ A precios de 2007

Fuente: Ministerio de Agricultura y Riego

Crecimiento de la producción minera 1/

(Var.% real respecto a similar mes del año anterior)

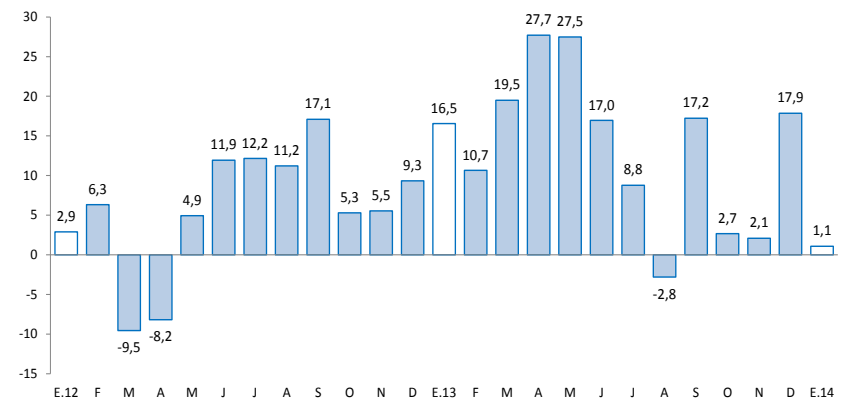

1/ A precios de 2007

Fuente: MINEM

En enero, creció el sector manufacturero (34,9 por ciento), del crédito directo total (7,3 por ciento); crédito de consumo (12,1 por ciento); crédito hipotecario (14,8 por ciento), la inversión pública (74,2 por ciento) y los arribos a los establecimientos de hospedajes (6,8 por ciento). Contrariamente, disminuyó los despachos de cemento (-0,3 por ciento).

- La **producción manufacturera** creció 34,9 por ciento interanual en enero, justificado por el reinicio de operaciones en la empresa Doe Run desde agosto de 2012 (manufactura primaria), además de la mayor producción de la manufactura no primaria, sobresaliendo la de alimentos (condimentos) que creció 54,4 por ciento.
- Los **despachos de cemento** por la empresa UNACEM (Plantas de Condorcocha y Atocongo con las marcas “Cemento Andino” y “Sol”, respectivamente) se redujeron levemente en 0,3 por ciento, luego de registrar dos meses consecutivos de crecimiento consecutivo. El resultado se relacionó a la menor demanda privada (familias y constructoras) y por la presencia de mayores lluvias.
- Los **arribos a los establecimientos de hospedaje** se incrementó en enero 6,8 por ciento interanual, ante la mayor afluencia de visitantes nacionales (6,9 por ciento), los que representaron el 99,7 por ciento del total de arribos, principalmente hacia las zonas de la selva central y la provincia de Concepción en el Valle del Mantaro.
- El **crédito directo total** en la región (S/. 3 621,6 millones) creció en 7,3 por ciento, en términos nominales, con respecto a igual mes del año 2013. Asimismo, los créditos de consumo e hipotecario registraron crecimientos nominales de 12,1 por ciento y 14,8 por ciento, respectivamente.
- Por su parte, **la inversión pública** en el mes (S/. 22,1 millones) se incrementó en 74,2 por ciento de variación real interanual, explicado principalmente por los mayores gastos en el Gobierno Regional, sector salud (S/. 11,3 millones de incremento), además del incremento registrado en las municipalidades (16,9 por ciento). Durante enero, los tres principales proyectos con mayor monto ejecutado (devengado) fueron el “Mejoramiento de la capacidad resolutive del hospital Daniel Alcides Carrión Huancayo” (S/. 8,3 millones en el mes), la “Rehabilitación de la carretera Desvío Las Vegas – Tarma” (S/. 5,2 millones en el mes), y la “Construcción y equipamiento del Hospital II-1 La Merced, Chanchamayo” (S/. 3,0 millones en el mes).

Otros indicadores de actividad económica

(Variación % respecto a similar mes del año anterior)

	Ago.13	Set.13	Oct.13	Nov.13	Dic.13	Ene.14
Producción industrial 1/	↑ 101,9	↑ 79,8	↑ 73,4	↑ 92,5	↑ 85,8	↑ 34,9
Despachos de cemento 1/	↑ 4,8	↓ -2,8	↓ -4,8	↑ 6,9	↑ 13,5	↓ -0,3
Arribos a los establecimientos de hospedaje	↓ -0,5	↓ -4,2	↓ -3,2	↓ -4,8	↓ -4,4	↑ 6,8
Empleo formal urbano 2/	↑ 3,5	↓ -6,6	↑ 2,6	↑ 1,6	↓ 0,0	↓ -0,7
Crédito total 3/	↑ 12,5	↑ 11,8	↑ 10,7	↑ 8,7	↑ 7,6	↑ 7,3
Crédito de consumo 3/	↑ 13,4	↑ 12,4	↑ 12,0	↑ 11,9	↑ 12,3	↑ 12,1
Crédito hipotecario 3/	↑ 25,0	↑ 23,6	↑ 22,3	↑ 19,8	↑ 18,4	↑ 14,8
Inversión pública 1/	↑ 118,8	↓ -34,4	↓ -10,8	↑ 58,2	↑ 12,2	↑ 74,2

1/ En términos reales.

2/ En empresas de 10 a más trabajadores situadas en la ciudad de Huancayo.

3/ En términos nominales.

Fuentes: BCRP - Sucursal Huancayo, UNACEM, MINCETUR, MTPE, SBS y MEF.

Durante el 2013 la inversión minera alcanzó US\$ 1 506,5 millones en Junín, el segundo del país, superior en 2,6 por ciento respecto de 2012, debido al mayor gasto de la empresa minera Chinalco Perú, cuya inversión en el 2013 alcanzó US\$ 1 188,0 millones, superior en 0,5 por ciento a su similar de 2012.

- Durante el 2013 la inversión minera en Junín alcanzó US\$ 1 506,5 millones, el segundo del país, superior en 2,6 por ciento respecto de igual periodo de 2013, debido al gasto de la empresa **minera Chinalco Perú**, que ejecuta el proyecto cuprífero **Toromocho**, cuya inversión en igual lapso de tiempo alcanzó US\$ 1 188,0 millones, ocupando la segunda posición nacional, luego de Xtrata Las Bambas (US\$ 1 708,6 millones) y seguido por Sociedad Minera Cerro Verde (US\$ 1 073,2 millones).
- En minería, **Volcan Compañía Minera** invertirá US\$ 160 millones en su proyecto Alpamarca y Río Pallanga, que se ubican en la provincia de Yauli a partir de los primeros meses de 2014.
- En manufactura, entre el 2014 y primeros meses de 2015, la empresa **Doe Run Perú** invertirá en total US\$ 12,7 millones en la infraestructura del complejo de la Oroya. Por un lado, desembolsará US\$ 5 millones para instalación de una matriz de gas natural comprimido, cuyo trabajo lo realizará la empresa Energigas, lo que estima este culminado a mediados de 2014. Otro trabajo comprende la instalación de una planta de procesamiento de mataspeiss, con el que se obtendrá mejores contenidos de cobre, la que considera una inversión alrededor de US\$ 7 millones, lo que permitirá que este producto intermedio tenga mejor cotización. Asimismo, para mejorar las características en el refinado de zinc, se instalará una planta de precipitación de cobalto, cuyo costo es de US\$ 0,5 millones.
- En el sector eléctrico, la empresa **Latin America Power**, compañía multinacional dedicada a la inversión en generación de energía, realizará una inversión de US\$ 800 millones hasta el año 2018. El objetivo de la inversión es aportar 1,0 Gw de potencia instalada, ejecutando centrales hidroeléctricas y algunas centrales eólicas. La empresa opera en Junín las centrales hidroeléctricas Santa Cruz 1 y 2 y Huasahuasi 1 y 2. En el segundo semestre del 2014 entraría en operación las centrales Runatullo 2 y 3, que ofrecerán 68,1 Mw de potencia.
- En electricidad, la empresa **Edegel** recibió la aprobación del Ministerio de Energía y Minas por su Estudio de Impacto Ambiental para instalar una línea de transmisión de 220 kilovatios hacia la Subestación Oroya Nueva, con el objetivo de entregar energía al Sistema Eléctrico Interconectado Nacional (SEIN). La inversión sería de US\$ 35 millones y los trabajos serán ejecutados entre el 2013 y 2015. La longitud de la línea será de 113,56 Km y se instalarán unas 342 torres de transmisión. La vida útil del proyecto eléctrico durará unos 50 años
- En **transporte**, para el 2014, la empresa Ferrovías Central Andina espera invertir US\$ 40 millones en la modernización de vía Lima-Huancayo, lo que consiste en la instalación de nuevas rieles. Este proyecto le permitiría aumentar en diez veces la capacidad de transporte actual, para lo cual se tiene el objetivo de reemplazar las antiguas rieles de 80 libras por yarda de ocho metros de largo a unos más grandes de 115 libras por yarda de 75 metros de largo.

El sector agropecuario evidenció una ligera contracción de 0,7 por ciento, sustentado en la menor producción del sub sector pecuario (-4,7 por ciento), contrarrestado parcialmente por el incremento en el sub sector agrícola (0,2 por ciento).

Producción de principales productos agropecuarios 1/

(Miles de toneladas)

Subsectores	Estructura Porcentual 2012 /2	Enero			Contribución al crecimiento 3/
		2 013	2 014	Var.%	
AGRÍCOLA	88,0			0,2	0,2
Orientada al mercado interno 2/	58,9			2,5	2,0
Piña	8,2	34,2	33,7	-1,5	-0,2
Papa	13,0	28,1	28,4	1,2	0,2
Naranja	7,0	20,0	21,2	5,8	0,6
Plátano	4,5	18,1	18,6	2,9	0,2
Yuca	1,5	5,9	6,9	17,7	0,4
Palta	2,7	4,9	5,2	6,2	0,4
Maíz Choclo	3,1	4,4	5,0	12,2	0,4
Zanahoria	1,0	5,2	4,4	-15,9	-0,3
Orientada al mercado externo y agroindustria 2/	29,1			-45,6	-1,8
Maíz A. Duro	0,7	1,1	1,5	33,8	0,3
Cacao	2,7	0,1	0,2	19,5	0,2
Café	25,8	0,4	0,0	-100,0	-2,3
PECUARIO	12,0			-4,7	-0,9
Carne de vacuno 4/	3,6	0,7	0,6	-6,4	-0,4
Carne de ave 4/	2,6	0,7	0,7	-11,5	-0,5
Carne de ovino 4/	1,4	0,2	0,2	-0,1	0,0
Leche	2,5	3,8	3,8	0,4	0,0
SECTOR AGROPECUARIO	100,0			-0,7	-0,7

1/ Cifras preliminares

2/ A precios de 2007.

3/ En puntos porcentuales

4/ Peso neto

Fuente: Ministerio de Agricultura y Riego

Elaboración: BCRP, Sucursal Huancayo. Departamento de Estudios Económicos

- El **subsector agrícola** continuó su lenta recuperación en enero, al aumentar en 0,2 por ciento, debido a la mayor producción con destino al mercado interno (2,5 por ciento), destacando los buenos resultados en naranja, yuca, maíz choclo, plátano, espinaca, papa, palta y papaya. Los de naranja, plátano y palta fue favorecido por la ampliación de la superficie agrícola ante una demanda estable, principalmente por temporada de verano; mientras que la producción de papa, se sustentó en las mayores siembras a mitad de 2013. Se registró una menor oferta hacia los mercados externo y agroindustria (-45,6 por ciento), ante la nula producción de café en la Selva Central (provincias de Chanchamayo y Satipo) por efectos de las plagas "roya amarilla" y "la broca", aunado a los bajos precios pagados.
- La **producción pecuaria** El sub sector pecuario se redujo en 4,7 por ciento durante enero, debido a la menor producción de carnes de ave (-11,5 por ciento), vacuno (-6,4 por ciento), porcino (-6,4 por ciento), llama (-11,1 por ciento), ovino (-0,1 por ciento) y caprino (-2,4 por ciento), además de la nula producción de fibra de alpaca.

La producción minera se incrementó 1,1 por ciento interanual, explicado por la mayor extracción de cobre y plata, siendo nulo en oro. En el mes ingresó a etapa de producción el Proyecto Toromocho a cargo de Minera Chinalco.

Producción Minera 1/

(Var. % real respecto al mismo periodo del año anterior)

	Estructura Porcentual 2012 2/	Enero			Contribución 3/
		2 013	2 014	Var. %	
Cobre (TMF)	4,5	846	1 260	48,9	3,0
Plomo (TMF)	6,6	4 091	2 996	-26,8	-2,6
Zinc (TMF)	64,1	21 813	20 858	-4,4	-2,8
Plata (Kg.f)	21,8	39 748	46 331	16,6	3,4
Oro (Grm.f)	2,9	0	0	-	-
TOTAL 1/	100,0			1,1	1,1

1/ Cifras preliminares.

2/ A precios de 2007.

3/ En base a la estructura de similar periodo de 2013.

Fuente: Ministerio de Energía y Minas.

Elaboración: BCRP, Sucursal Huancayo. Departamento de Estudios Económicos.

- En enero, la **actividad minera**, a precios de 2007, se expandió por quinto mes consecutivo, creciendo en el mes en 1,1 por ciento, sustentada en la mayor producción de cobre (48,9 por ciento) y plata (16,6 por ciento), siendo nulo en oro por culminación de actividades en la empresa IRL, la que a su vez era la única de este género en Junín a través de su unidad Corihuarmi. El incremento en cobre se asoció a la mayor producción en las mineras Volcan, Argentum, Casapalca y Austria Duvaz.
- En enero ingresó a producción el proyecto Toromocho a cargo de la Minera Chinalco, con la producción de cobre (172 toneladas), zinc (59 toneladas) y plata (373 kilogramos).

Crecimiento de la producción minera 1/

(Var.% real respecto a similar mes del año anterior)

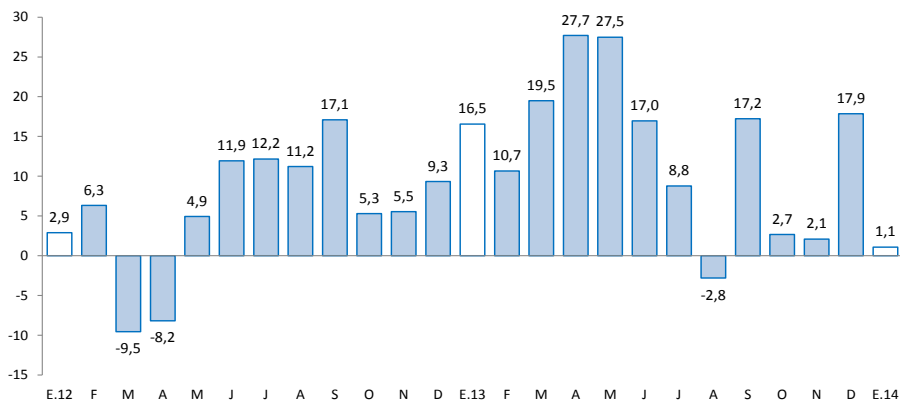

1/ A precios de 2007

Fuente: MINEM

La actividad industrial creció 34,9 por ciento interanual en enero, justificado por el reinicio de operaciones en la empresa Doe Run desde agosto de 2012 (manufactura primaria). Contrariamente, la manufactura no primaria cayó 2,4 por ciento.

Producción manufacturera 1/

(Variación % real respecto al mismo periodo del año anterior)

	Estructura Porcentual 2012 2/	Enero	
		Var. %	Contribución 3/
MANUFACTURA PRIMARIA	8,8	84,7	36,3
Refinación de metales	8,8	84,7	36,3
Cobre refinado	0,0	-	-
Plomo refinado	0,0	167,0	12,8
Zinc refinado	8,7	25,3	2,5
Plata refinada	0,0	76,1	17,4
Zinc en polvo	0,0	-	-
Trióxido de arsénico	0,0	-	-
Bismuto	0,0	-64,7	-1,4
Otros 2/	0,1	1 524,6	5,1
MANUFACTURA NO PRIMARIA	91,2	-2,4	-1,4
Alimentos	2,0	54,4	0,7
Condimentos	1,8	75,5	0,8
Galletas	0,3	-67,3	-0,1
Textiles	2,7	-21,4	-0,3
Telas cardadas	1,4	-33,4	-0,3
Frazadas	0,6	-1,6	0,0
Mantas (Pañolones)	0,6	9,1	0,0
Productos Químicos	0,9	-94,6	-1,4
Plásticos	0,1	602,2	0,1
Acido sulfúrico	0,7	-100,0	-1,2
Sulfato de cobre	0,0	-	-
Sulfato de zinc	0,1	-100,0	-0,2
Otros 2/	0,0	-	-
Minerales No Metálicos	85,6	-0,8	-0,4
Cemento	85,6	-0,8	-0,4
TOTAL	100,0	34,9	34,9

1/ Cifras preliminares.

2/ A precios de 1994.

3/ En base a la estructura de similar periodo de 2013.

Fuente: Empresas manufactureras

Elaboración: BCRP, Sucursal Huancayo. Departamento de Estudios Económicos.

- En enero, el desempeño de la **actividad manufacturera** continuó siendo favorable, al observar un avance de 34,9 por ciento, reflejo del incremento de la manufactura primaria (84,7 por ciento) por el reinicio de operaciones en la empresa Doe Run en la ciudad de La Oroya, provincia de Yauli, desde agosto 2012, contrarrestado parcialmente por la menor producción de la manufactura no primaria (-2,4 por ciento).
- En la **manufactura no primaria**, disminuyó por la menor producción de textiles (-21,4 por ciento), principalmente por telas cardas y frazadas, por productos químicos (-94,6 por ciento) y cemento (-0,8 por ciento); contrarrestado parcialmente por el aumento en alimentos (54,4 por ciento), ante la mayor producción de condimentos.

Crecimiento de la manufactura no primaria

(Variación % real respecto al mismo mes del año anterior)

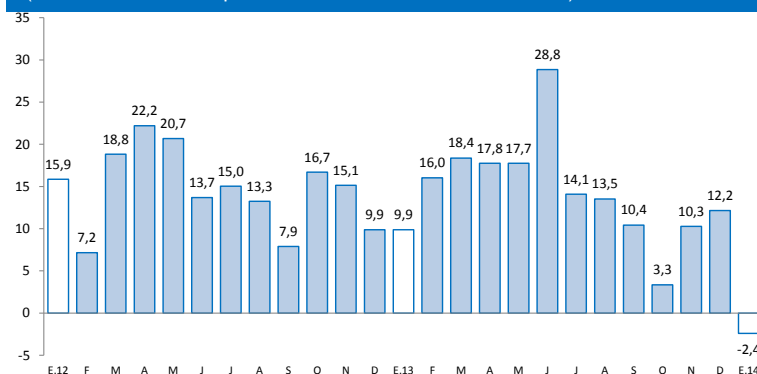

Los despachos de cemento se redujeron levemente en 0,3 por ciento durante enero, debido a la menor demanda privada (familias y constructoras) y presencia de lluvias, toda vez que la inversión pública en el mes se expandió en más de 70 por ciento.

Despachos de cemento

(Var.% con respecto a similar mes del año anterior)

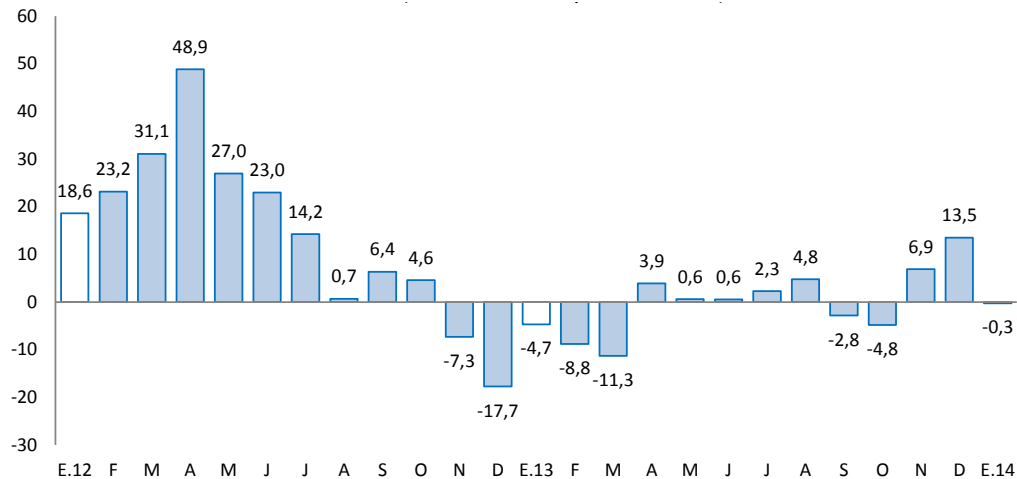

Fuente: UNACEM (Plantas Condorcocha y Atocongo).

- Los **despachos de cemento** por la empresa UNACEM (plantas Condorcocha y Atocongo con las marcas “Cemento Andino” y “Sol”, respectivamente) se redujeron 0,3 por ciento durante enero, luego de registrar dos meses consecutivos de crecimiento. La ligera contracción se debió a una menor demanda privada (familias y constructoras) y presencia de lluvias, no obstante que la inversión pública se expandió en más de 70 por ciento durante el mes.
- La demanda privada radica en empresas constructoras para departamentos, siendo la ciudad de Huancayo Metropolitana la que registra una mayor oferta, cuyos precios varían dependiendo de su tamaño y ubicación. En los últimos años se registró una favorable demanda de las familias y empresas mineras, aunque condicionado en las familias por la presencia de las fuertes y persistentes lluvias.
- En julio de 2013, Cementos Lima y Cemento Andino concretaron la fusión por absorción de la primera sobre la segunda, dando origen a la nueva compañía Unión Andina de Cementos S.A.A. (UNACEM) a partir de octubre de 2013.

El empleo formal en empresas de más de 10 trabajadores en la ciudad de Huancayo se redujo levemente en 0,7 por ciento, respecto de igual mes de 2013.

Ciudad de Huancayo: Índice mensual de empleo en empresas privadas formales de 10 a más trabajadores (Octubre 2010 = 100) 1/

Sectores	Enero		
	2013	2014	Var.%
Extractiva 2/	-	-	-
Industria manufacturera	118,2	105,5	-10,7
Comercio	105,7	109,5	3,6
Transporte, almacenes y comunicaciones	114,9	112,4	-2,1
Servicios 3/	95,6	94,6	-1,1
Total	100,9	100,3	-0,7

Nota: La información corresponde al primer día de cada mes.

1/ Cifras preliminares.

2/ Conformada por las subramas agricultura, pesca y minería.

3/ Conformada por las subramas servicios prestados a empresas, restaurantes y hoteles, estab. financieros, enseñanza, serv. sociales y comunales; y electricidad, gas y agua.

Fuente: MITE - Encuesta Nacional de Variación del Empleo (ENVME)

Elaboración: BCRP, Sucursal Huancayo. Departamento de Estudios Económicos.

- El empleo en la ciudad de Huancayo, en empresas privadas formales de 10 a más trabajadores, se redujo levemente en 0,7 por ciento durante enero, respecto de igual mes de 2013. El resultado se debió a las reducciones en las ramas de industria manufacturera (-10,7 por ciento), transportes, almacenes y comunicaciones (-2,1 por ciento) y servicios (-1,1 por ciento); contrarrestado parcialmente por el incremento en comercio (3,6 por ciento).

Ciudad de Huancayo: Crecimiento del empleo formal urbano (Var.% con respecto a similar mes del año anterior)

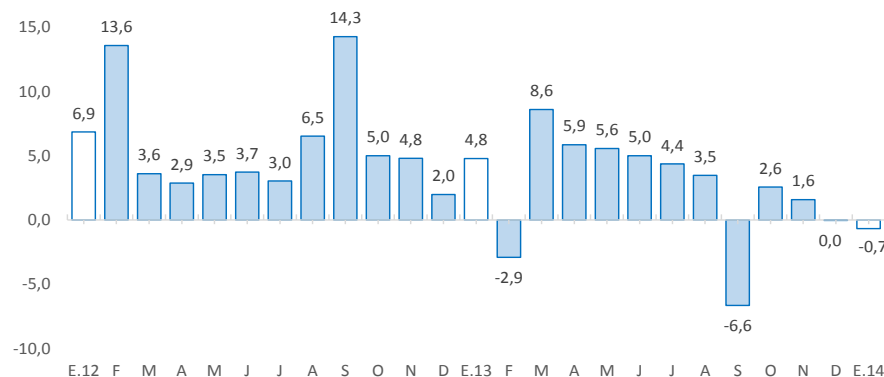

El crédito directo total en la región (S/. 3 621,6 millones) creció en 7,3 por ciento interanual. Así mismo, los créditos de consumo e hipotecario registraron crecimientos de 12,1 por ciento y 14,8 por ciento, respectivamente.

Crédito Directo del Sistema Financiero

(Saldos a fin de periodo en miles de nuevos soles)

	Estructura % Enero 2014	Enero		Variación %	Contribución 3/
		2 013	2 014		
Banco de la Nación 1/	4,2	160 501	150 503	-6,2	-0,3
Agrobanco 2/	3,6	85 531	130 508	52,6	1,3
Banca Múltiple	56,6	1 893 118	2 049 445	8,3	4,6
Instituciones No Bancarias	35,7	1 234 650	1 291 106	4,6	1,7
Cajas Municipales	19,7	609 229	713 909	17,2	3,1
Cajas Rurales	0,3	5 679	11 782	107,5	0,2
Edpymes	2,6	86 939	92 549	6,5	0,2
Financieras	13,1	532 803	472 866	-11,2	-1,8
Total	100,0	3 373 800	3 621 562	7,3	7,3
Corporativo, gran y mediana empresa	13,1	394 895	473 388	19,9	2,3
Pequeña empresa	27,0	961 125	979 557	1,9	0,5
Microempresa	16,3	616 981	589 583	-4,4	-0,8
Consumo	33,2	1 073 832	1 203 618	12,1	3,8
Hipotecario	10,4	326 967	375 416	14,8	1,4
En moneda nacional	90,0	3 024 041	3 258 558	7,8	7,0
En moneda extranjera	10,0	349 760	363 004	3,8	0,4

1/ No considera los créditos a las demás empresas del sistema financiero.

2/ Sólo considera los créditos de consumo e hipotecario.

3/ En base a la estructura porcentual de similar mes de 2013.

Fuente: Superintendencia de Banca, Seguros y AFP.

Elaboración: BCRP, Sucursal Huancayo. Departamento de Estudios Económicos.

- La **morosidad** en enero fue de 3,8 por ciento, superior en 0,8 puntos porcentuales, respecto al mismo mes de 2013. El mayor ratio se observó en las cajas rurales (11,4 por ciento), seguido de las edpymes (5,1 por ciento), financieras (4,5 por ciento) y cajas municipales (4,1 por ciento).
- Según **tipo de crédito**, destacó el crecimiento interanual dirigido al sector corporativo, gran y mediana empresa (19,9 por ciento), hipotecario (14,8 por ciento) y consumo (12,1 por ciento).

Crecimiento del crédito directo del sistema financiero

(Var. % con respecto a similar mes del año anterior)

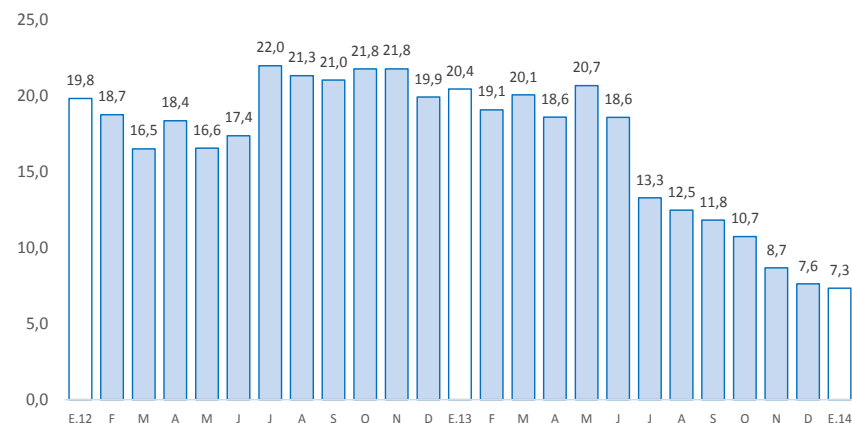

Fuente: Superintendencia de Banca, Seguros y AFP

Tasa de morosidad 1/

(Porcentaje)

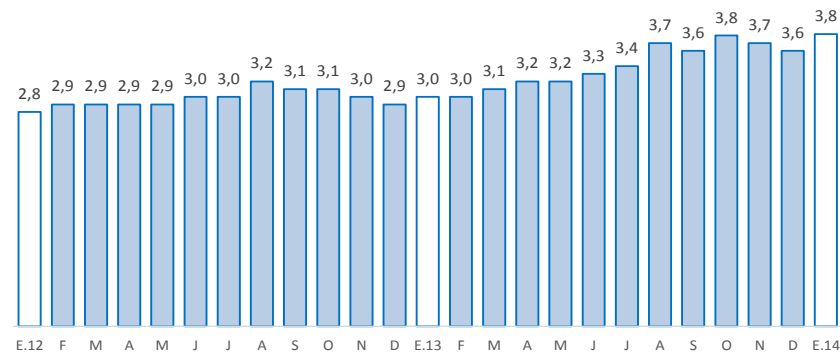

1/ Morosidad = (créditos vencidos + créditos en cobranza judicial) / colocaciones brutas.
Fuente: Superintendencia de Banca, Seguros y AFP

Los depósitos en el sistema financiero (S/. 2 216,7 millones) aumentaron en 12,6 por ciento, debido a la mayor captación en los depósitos a plazo (31,6 por ciento), en ahorro (19,3 por ciento) y a la vista (10,7 por ciento). La expansión se registró tanto en moneda nacional (11,9 por ciento) como en moneda extranjera (16,9 por ciento).

Depósitos en el Sistema Financiero

(Saldos a fin de periodo en miles de nuevos soles)

	Estructura % Enero 2014	Enero		Variación %	Contribución 1/
		2 013	2 014		
Banco de la Nación	19,9	394 241	440 746	11,8	2,4
Banca Múltiple	47,7	916 984	1 057 132	15,3	7,1
Instituciones No Bancarias	32,4	656 862	718 865	9,4	3,2
Cajas Municipales	28,6	562 782	633 936	12,6	3,6
Cajas Rurales	0,4	3 666	8 556	133,4	0,2
Financieras	3,4	90 413	76 373	-15,5	-0,7
Total	100,0	1 968 087	2 216 742	12,6	12,6
Vista	77,4	1 549 501	1 714 986	10,7	8,4
Ahorro	21,4	397 754	474 343	19,3	3,9
A plazos	1,2	20 831	27 413	31,6	0,3
En moneda nacional	85,5	1 693 433	1 895 547	11,9	10,3
En moneda extranjera	14,5	274 654	321 195	16,9	2,4

1/ En puntos porcentuales

Fuente: Superintendencia de Banca, Seguros y AFP

Elaboración: BCRP, Sucursal Huancayo. Departamento de Estudios Económicos

Crecimiento de los depósitos en el sistema financiero

(Var.% con respecto a similar mes del año anterior)

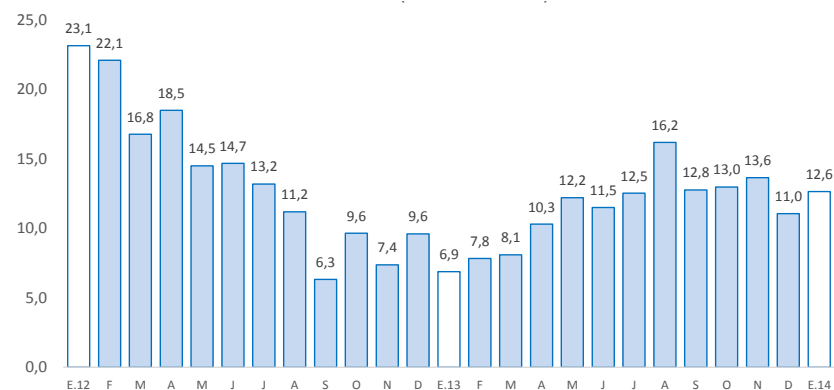

Fuente: Superintendencia de Banca, Seguros y AFP

La inversión pública creció en enero 74,2 por ciento, en términos reales, respecto a similar periodo del pasado, debido al mayor gasto en el Gobierno Regional y las municipalidades.

Inversión pública 1/ 2/ (En miles de nuevos soles)

	Enero		
	2 013	2 014	Var.% real
Gobierno Nacional	9 380	7 377	-23,7
Gobierno Regional	213	11 434	5 105,2
Gobiernos locales	2 690	3 241	16,9
Total	12 283	22 052	74,2

1/ Información actualizada al 31 de marzo de 2014.

2/ Comprende la adquisición de activos no financieros

Fuente: Ministerio de Economía y Finanzas

Elaboración: BCRP, Sucursal Huancayo. Departamento de Estudios Económicos

Crecimiento de la inversión pública

(Var.% real con respecto a similar mes del año anterior)

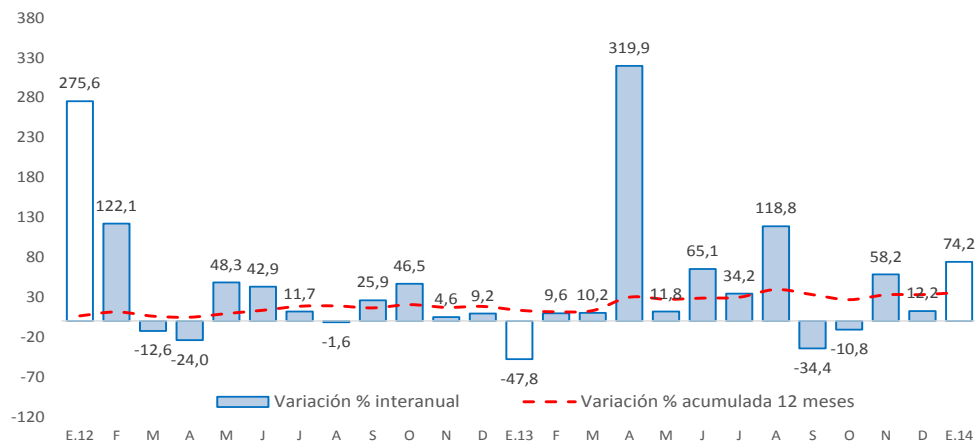

Fuente: Ministerio de Economía y Finanzas

- La **inversión pública** en Junín, correspondiente a los tres niveles de gobierno, totalizó en enero S/. 22,1 millones, superior en S/. 9,8 millones (74,2 por ciento en términos reales) ante los mayores gastos, principalmente en el Gobierno Regional, seguido de las municipalidades. El Gobierno Regional, cuyo gasto en inversiones aumentó en S/. 11,2 millones (5 105,2 por ciento) se debió a mayores montos devengados en salud (S/. 11,3 millones de aumento); mientras que en los municipios se relacionó a planes de gestión y reservas de contingencia, que aumentó en S/. 497 miles o 65,4 por ciento, seguido de educación (S/. 221 miles o 44,2 por ciento de incremento).
- Entre los **principales proyectos** que se ejecutaron durante el primer mes de 2014, destacó en el Gobierno Central la “Rehabilitación de la carretera Desvió Las Vegas – Tarma”, que con un presupuesto de S/. 86,1 millones se devengó S/. 5,2 millones en el mes; y el “Mejoramiento de la carretera Satipo - Mazamari - Pangoa - Cubantía”, que con un presupuesto de S/. 181,0 millones se devengó S/. 0,6 millones.
- En el Gobierno Regional, sobresalió el “Mejoramiento de la capacidad resolutive del hospital Daniel Alcides Carrión Huancayo”, en el que se devengó S/. 8,3 millones, seguido de la “Construcción y equipamiento de hospital II-1 La Merced – Chanchamayo”, que con un presupuesto de S/. 95,9 millones, se devengó en el mes S/. 3,0 millones.
- Por su parte, en los gobiernos locales, los mayores desembolsos se registraron en el “Mejoramiento de la capacidad operativa del pool de maquinarias de la Municipalidad Provincial de Junín, con un gasto de S/. 0,9 millones; y el “Mejoramiento de la infraestructura y equipamiento del colegio José María Arguedas de Auquimarca, Chilca, Huancayo” con un gasto de S/. 0,4 millones.