



Huánuco: Síntesis de Actividad Económica - Diciembre 2014 -

Departamento de Estudios Económicos
Sucursal Huancayo

Viernes, 06 de marzo 2015

El Banco Central de Reserva del Perú (BCRP) ha considerado presentar un conjunto de indicadores sectoriales de actividad económica con la finalidad de poder realizar el seguimiento del desempeño de la economía departamental. Para el sector real, se ha utilizado el Valor Bruto de Producción a precios del año 2007 para los sectores disponibles. Cabe señalar que a partir de enero 2014, el Instituto Nacional de Estadística (INEI) ha realizado el cambio de año base (de 1994 a 2007) para la construcción del Producto Bruto Interno (PBI) nacional, estando en elaboración la desagregación departamental. En la medida que se publique referida información, el BCRP volvería a elaborar para cada departamento un indicador agregado de actividad económica.

Durante diciembre el sector minero creció en 14,7 por ciento, por mayor producción de plomo, plata y zinc. De forma contraria, la producción agropecuaria decreció en 0,1 por ciento, ante la menor oferta de la actividad agrícola.

Actividad Primaria

- El **sector agropecuario** disminuyó 0,1 por ciento interanual durante diciembre, debido a la menor oferta del sub sector agrícola (-0,8 por ciento), no obstante el incremento del sub sector pecuario (1,7 por ciento). Entre enero y diciembre, el sector creció 3,7 por ciento, sustentado en el aumento de las actividades agrícola (4,9 por ciento) y pecuaria (0,2 por ciento).
- La **actividad minera** se expandió por cuarto mes consecutivo, creciendo 14,7 por ciento durante diciembre, ante la mayor producción de plomo, plata y zinc, contrarrestado parcialmente por la disminución de cobre; mientras que entre enero y diciembre se contrajo en 3,5 por ciento, influenciado principalmente por la menor producción de enero (-45,0 por ciento), abril (-40,3 por ciento) y agosto (-23,1 por ciento).

Crecimiento de la producción agropecuaria 1/ (Var.% real respecto a similar mes del año anterior)

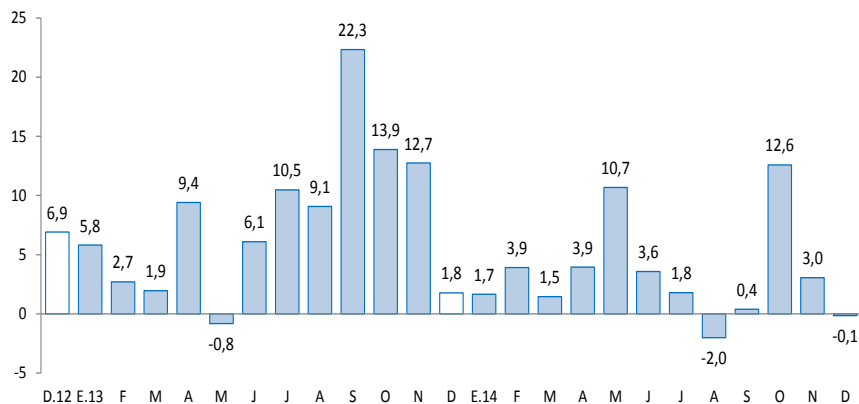

1/ A precios de 2007
Fuente: Ministerio de Agricultura y Riego

Crecimiento de la producción minera 1/ (Var.% real respecto a similar mes del año anterior)

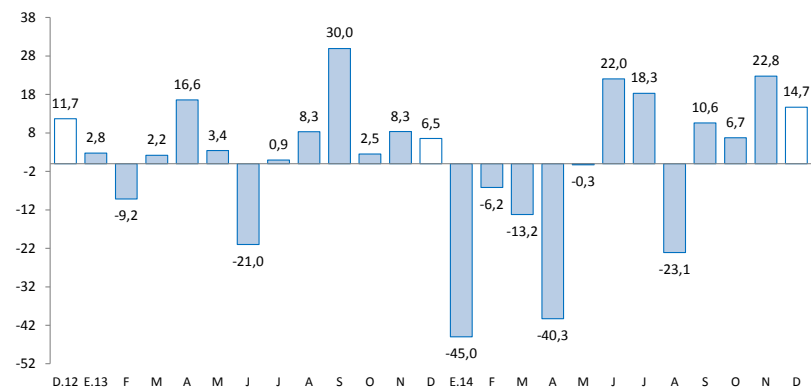

1/ A precios de 2007
Fuente: MINEM

En diciembre, destacó el incremento de los despachos de cemento (22,5 por ciento); crédito directo total (13,1 por ciento); crédito de consumo (19,5 por ciento); crédito hipotecario (17,7 por ciento); los arribos a los establecimientos de hospedaje (4,2 por ciento); y el empleo formal en las empresas privadas formales de 10 a más trabajadores (2,5 por ciento).

- En diciembre, los **despachos de cemento** continuaron con un dinamismo positivo al sumar 42 meses de crecimiento consecutivo, aumentando en diciembre 22,5 por ciento interanual, sustentado por el dinamismo de la inversión privada. Entre enero y diciembre, crecieron 29,8 por ciento, influenciado por la inversión privada.
- Los **arribos a los establecimientos de hospedaje** registró un resultado positivo en el mes después de la caída de noviembre. En diciembre creció 4,2 por ciento, ante la mayor afluencia de turistas nacionales. En el mismo sentido, durante el 2014, los arribos aumentaron 6,3 por ciento interanual.
- El **empleo formal** en las empresas privadas formales de 10 a más trabajadores, en la ciudad de Huánuco se incrementó 2,5 por ciento en el mes, explicado por la mayor demanda en las ramas de transporte, almacenes y comunicaciones (8,7 por ciento), y servicios (4,0 por ciento). Entre enero y diciembre, creció 2,4 por ciento.
- El **crédito directo total** en la región (S/. 1 293 millones) creció 13,1 por ciento en diciembre respecto a similar mes de 2013, principalmente por los mayores montos colocados por la Banca Múltiple, Agrobanco, Banco de la Nación y las Financieras. De otro lado, según tipo, aumentaron en los orientados a personas (19 por ciento) y los destinados a empresas (9,5 por ciento).
- La **inversión pública** del mes (S/. 202 millones) se redujo 9,1 por ciento interanual, ante los menores montos devengados en el Gobierno Regional y las municipalidades. Durante el 2014, sumó S/. 876 millones, lo que representó un incremento de 4,4 por ciento respecto de 2013, ante el aumento registrado en el Gobierno Nacional. Los tres proyectos con mayor monto) ejecutado fueron: “Mejoramiento de los canales de irrigación de la margen derecha del distrito de Tomay Kichwa - Ambo” con un gasto de S/. 22,9 millones a cargo del Gobierno Nacional; “Mejoramiento de la capacidad resolutive de los servicios de salud del hospital regional Hermilio Valdizán de Huánuco-Nivel III-1” con un gasto de S/. 19,5 millones a cargo del Gobierno Regional; y la “Rehabilitación y remodelación de la infraestructura educativa y equipamiento de la institución educativa Juan José Crespo y Castillo ubicada en la provincia de Ambo y distrito de Ambo” con un gasto acumulado de S/. 19,4 millones a cargo del Gobierno Central.

Otros indicadores de actividad económica

(Variación % respecto a similar mes del año anterior)

	Jul.14	Ago.14	Set.14	Oct.14	Nov.14	Dic.14
Despachos de cemento 1/	↑ 45,0	↑ 48,6	↑ 44,1	↑ 27,6	↑ 16,6	↑ 22,5
Arribos a los establecimientos de hospedaje	↑ 18,4	↑ 4,4	↑ 7,4	↑ 0,9	↓ -22,6	↑ 4,2
Empleo formal urbano 2/	↑ 3,9	↓ -0,3	↑ 3,2	↑ 3,3	↑ 3,1	↑ 2,5
Crédito total 3/	↑ 13,3	↑ 14,3	↑ 14,3	↑ 13,1	↑ 13,2	↑ 13,1
Crédito de consumo 3/	↑ 24,3	↑ 23,1	↑ 23,2	↑ 22,6	↑ 22,1	↑ 19,5
Crédito hipotecario 3/	↑ 11,5	↑ 13,8	↑ 14,5	↑ 16,3	↑ 16,5	↑ 17,7
Inversión pública 1/	↑ 8,3	↑ 79,6	↑ 43,3	↑ 14,2	↑ 36,0	↓ -9,1

1/ En términos reales.

2/ En empresas de 10 a más trabajadores situadas en la ciudad de Huánuco.

3/ En términos nominales.

Fuentes: BCRP - Sucursal Huancayo, UNACEM, MINCETUR, MTPE, SBS y MEF.

Durante el 2014, la inversión minera en Huánuco alcanzó US\$ 19 millones, inferior en 21,0 por ciento respecto de 2013, debido al menor gasto de la empresa minera Raura.

- La empresa **Odebrecht**, a cargo de la construcción de la **Central Hidroeléctrica Chaglla**, desarrollará este proyecto con una inversión estimada en US\$ 1 247 millones, cuya potencia instalada será de 456 MW y 2 749,2 Gwh / año, y será alimentada por las aguas del río Huallaga, que serán embalsadas a aproximadamente 30 Km aguas arriba del centro poblado Cayumba (a 50 Km de Tingo María). A julio de 2014 se calculó que la obra contaba con un avance físico de más de 70 por ciento, por lo cual existe ahora la posibilidad de adelantar el inicio de generación eléctrica. Inicialmente se calculó el inicio de operaciones para el 2016 y ahora es muy posible que se adelante al 2015.
- En electricidad, la Empresa Hidroeléctrica Marañón S.R.L ejecuta la **Central Hidroeléctrica Marañón**, ubicada las provincias de Huamalíes y Dos de Mayo, distritos de Llata y Jacas Grande. Se estima una potencia de 88,0 MWh y según OSINERGMIN las obras contaron con un avance físico de 23 por ciento a octubre pasado, su inversión aproximada es de US\$ 183,9 millones y entraría en operaciones a finales de 2016.
- En electricidad, a mediados de 2014, la empresa Odebrecht compró a la empresa Volcan Compañía Minera, los derechos del **proyecto Hidroeléctrico Belo Horizonte**, pagando US\$ 31,5 millones. Se prevé una inversión de US\$ 389,2 millones en una planta que tendrá una potencia instalada de 180 MWh. Con el cronograma de obras ya aprobado, se espera que entraría en operaciones a fines de 2017 o inicios de 2018.
- En electricidad, un total de US\$ 505 millones invertirá la empresa Generación Andina y su socio británico Unión Energy Group, perteneciente al holding británico Unión Group, en diversos proyectos hidroenergéticos en el Valle del Monzón, provincia de Huamalíes, agrupados en el denominado **complejo hidroeléctrico El Carmen**. Este complejo consta de seis centrales hidroeléctricas que en conjunto producirán 55,2 megavatios: Chaupiyacu, 8 de Agosto, El Carmen, Muchcapata, Nueva Esperanza y Pan de Azúcar. De los seis proyectos, la Central Hidroeléctrica El Carmen y 8 de Agosto, demandarían ambos una inversión de US\$ 91 millones y entrarían en operación en enero de 2016.
- En construcción, la constructora e inmobiliaria **Agencia de Servicios Múltiples Marítima S.A.C.** (AGESERMA), invertirá alrededor de US\$ 5,5 millones en la edificación de dos edificios, de 50 a 60 departamentos, en la ciudad de Huánuco, zona de Calicanto. El proyecto denominado “Residencial Templo IV” es el cuarto proyecto inmobiliario de la empresa en Huánuco y se espera esté concluido en los primeros meses de 2015.
- En comercio, el grupo Falabella inauguró su centro comercial **Open Plaza Huánuco** en diciembre de 2014, con sus tiendas Saga Falabella y Tottus. El complejo se construyó en un terreno de 7,5 mil metros cuadrados y habría demandado una inversión de aproximadamente S/. 103 millones . El nuevo centro comercial es el segundo después de Real Plaza Huánuco y permitió generar alrededor de 1 200 empleos durante su construcción. Se prevé que para mayo de 2015 cuente con 30 nuevos negocios, además que durante su operación genere 600 empleos directos e impulse el desarrollo de importantes cadenas productivas.

El sector agropecuario decreció en el mes 0,1 por ciento ante la menor actividad agrícola; sin embargo, entre enero y diciembre aumentó en 3,7 por ciento, explicado por el resultado favorable de las actividades agrícola y pecuaria.

Producción de principales productos agropecuarios 1/

(Miles de toneladas)

Subsectores	Estructura Porcentual 2012 /2	Diciembre			Enero - Diciembre		
		2 013	2 014	Var. %	2 013	2 014	Var. %
AGRÍCOLA	77,0			-0,8			4,9
Orientada al mercado interno 2/	71,2			-2,2			4,5
Papa Blanca	18,0	58,0	54,3	-6,3	410,1	441,0	7,5
Papa Amarilla+Color	26,2	24,0	21,7	-9,5	208,6	216,4	3,7
Plátano	5,4	13,0	16,1	24,1	152,0	185,2	21,9
Yuca	1,9	3,2	3,9	23,1	56,1	56,1	0,0
Arroz Cáscara	2,9	1,6	1,9	19,8	28,7	28,0	-2,6
Arveja Grano Verde	1,5	1,4	0,7	-51,6	28,5	25,3	-11,3
Olluco	1,1	1,1	1,3	25,5	19,3	22,8	18,2
Maíz Amiláceo	2,5	0,0	0,0	-	19,6	18,8	-3,9
Orientada al mercado externo y agroindustria 2/	5,7			33,9			10,7
Maíz A. Duro	2,7	2,9	3,3	13,9	35,0	31,1	-11,1
Cacao	1,4	0,1	0,2	113,0	2,7	3,7	34,9
Café	1,6	0,0	0,0	-37,0	2,9	3,5	22,7
PECUARIO	23,0			1,7			0,2
Carne de vacuno 3/	12,5	1,7	1,7	4,5	19,4	19,6	0,9
Carne de ave 3/	0,6	0,2	0,2	-3,7	1,6	1,2	-22,9
Carne de ovino 3/	1,4	0,1	0,1	-0,1	1,5	1,5	-3,3
Leche	4,1	3,2	3,0	-6,8	39,2	38,6	-1,6
SECTOR AGROPECUARIO	100,0			-0,1			3,7

La menor producción del **subsector agrícola** en el mes (-0,8 por ciento), se sustentó en la disminución de la oferta con destino al mercado interno (-2,2 por ciento), influenciado por los decrecimientos en papa blanca y amarilla, arveja grano verde y frijol grano seco. Respecto a papa blanca y amarilla, se explicó por las menores siembras en las zonas productoras de Huánuco, Pachitea y Marañón en los meses de junio y julio, desincentivado por los precios bajos. Entre enero y diciembre, la actividad agrícola creció 4,9 por ciento, ante la mayor oferta hacia el mercado interno (4,5 por ciento) y al mercado externo y agroindustria (10,7 por ciento); destacando en el primer caso, los incrementos en plátano, olluco, papa blanca y amarilla; mientras que en el segundo se relacionó a café y cacao.

La producción **pecuaria** creció 1,7 por ciento en el mes, principalmente por la mayor oferta de carne de vacuno (4,5 por ciento), no obstante la menor producción de leche (-6,8 por ciento) y, carnes de ave (-3,7 por ciento) y ovino (-0,1 por ciento). Entre enero y diciembre, aumentó ligeramente en 0,2 por ciento, influenciado por la mayor producción de carne de vacuno (0,9 por ciento).

1/ Cifras preliminares

2/ A precios de 2007

3/ Peso neto

Fuente: Ministerio de Agricultura y Riego

Elaboración: BCRP, Sucursal Huancayo. Departamento de Estudios Económicos

La producción minera en diciembre se incrementó 14,7 por ciento (explicado por plomo, zinc y plata), mientras que entre enero y diciembre declinó en 3,5 por ciento (explicado por cobre).

Producción Minera 1/

(Var. % real respecto al mismo periodo del año anterior)

	Estructura Porcentual 2012 2/	Diciembre			Enero - Diciembre		
		2 013	2 014	Var. %	2 013	2 014	Var. %
Cobre (TMF)	16,4	201	135	-32,7	3 332	1 752	-47,4
Plomo (TMF)	15,3	1 126	1 488	32,1	11 034	12 188	10,5
Zinc (TMF)	48,7	2 190	2 590	18,2	23 870	24 006	0,6
Plata (Kg.f)	19,6	5 619	6 460	15,0	58 753	64 957	10,6
TOTAL	100,0			14,7			-3,5

1/ Cifras preliminares.

2/ A precios de 2007.

Fuente: Ministerio de Energía y Minas.

Elaboración: BCRP, Sucursal Huancayo. Departamento de Estudios Económicos.

- En diciembre, la **actividad minera** creció en el mes 14,7 por ciento, ante la mayor producción de plomo (32,1 por ciento), zinc (18,2 por ciento) y plata (15,0 por ciento); no obstante, el resultado del sector se redujo parcialmente por la caída de la producción de cobre en 32,7 por ciento.
- Entre enero y diciembre, se redujo 3,5 por ciento, influenciado principalmente por la menor producción de concentrados mineros en los meses de enero (-45,0 por ciento), abril (-40,3 por ciento) y agosto (-23,1 por ciento).
- La producción se concentró en la empresa minera Raura, ubicada en la cumbre de la Cordillera Occidental, entre los departamentos de Huánuco (provincia de Lauricocha, distrito de San Miguel de Cauri) y Lima (provincia de Oyón).

Crecimiento de la producción minera 1/

(Var.% real respecto a similar mes del año anterior)

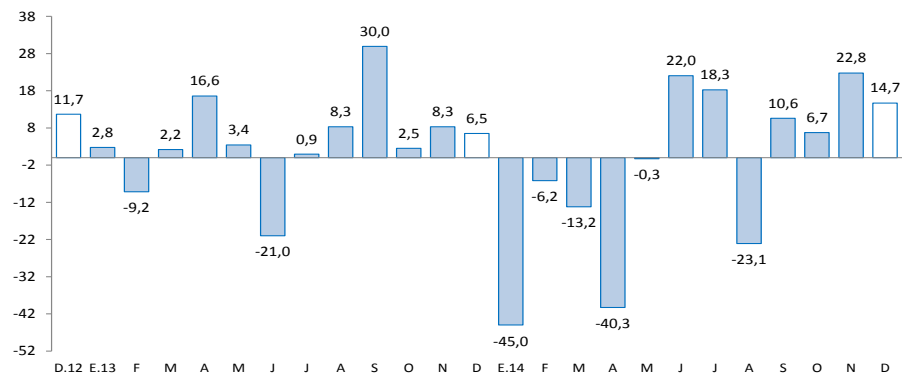

1/ A precios de 2007

Fuente: MINEM

Los despachos de cemento aumentaron 22,5 por ciento en diciembre, ante la continuidad de la inversión privada en el mes. En el periodo enero - diciembre, crecieron 29,8 por ciento.

Despachos de cemento

(Var.% con respecto a similar mes del año anterior)

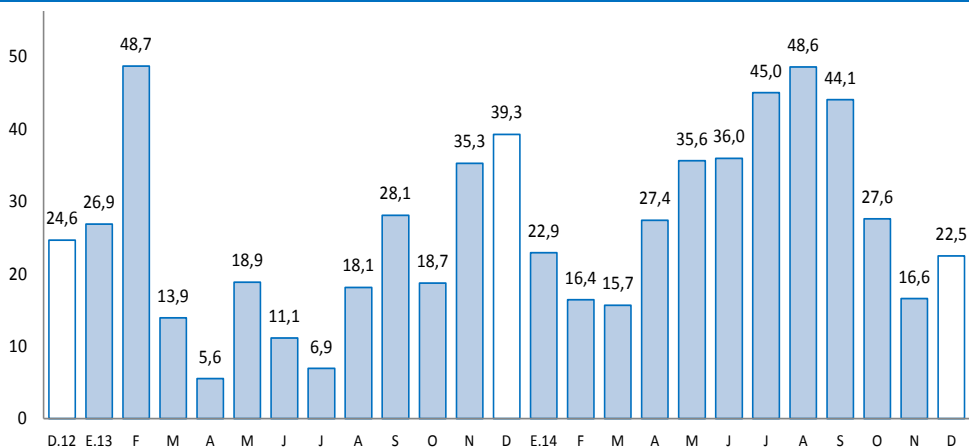

Fuente: UNACEM (Plantas Condorcocha y Atocongo).

- Los **despachos de cemento** continuaron con su senda positiva al sumar 42 meses de crecimiento consecutivo, aumentando en diciembre 22,5 por ciento interanual, ante el avance de la inversión privada a través de obras de empresas constructoras y de familias (auto consumo), destacando la edificación de departamentos habitacionales, de la Central Hidroeléctrica de Chaglla y de un nuevo centro comercial en la ciudad de Huánuco.
- Entre enero y diciembre, los despachos crecieron 29,8 por ciento, influenciado por los resultados positivos registrados en todos los meses del año, al aumentar la demanda privada (familias y constructoras) que se viene observando desde hace varios años a través de mayores edificaciones por parte de familias inmigrantes que proceden de la ciudad de Cerro de Pasco, de la Central Hidroeléctrica de Chaglla, de un nuevo centro comercial y de la mayor inversión pública.

El empleo formal en las empresas de 10 a más trabajadores en la ciudad de Huánuco creció 2,5 por ciento en diciembre, mientras que entre enero y diciembre se expandió en 2,4 por ciento.

Ciudad de Huánuco: Índice mensual de empleo en empresas privadas formales de 10 a más trabajadores (Octubre 2010 = 100) 1/

	Diciembre			Enero - Diciembre		
	2013	2014	Var.%	2013	2014	Var.%
Extractiva 2/	-	-	-	-	-	-
Industria manufacturera	103,2	92,1	-10,8	104,0	97,5	-6,2
Comercio	121,9	120,2	-1,4	121,8	119,9	-1,6
Transporte, almacenes y comunicaciones	123,0	133,7	8,7	121,7	127,1	4,4
Servicios 3/	131,6	136,9	4,0	114,4	120,0	4,9
Total	125,9	129,1	2,5	116,5	119,3	2,4

Nota: La información corresponde al primer día de cada mes.

1/ Cifras preliminares.

2/ Conformada por las subramas agricultura, pesca y minería.

3/ Conformada por las subramas servicios prestados a empresas, restaurantes y hoteles, establecimientos financieros, enseñanza, servicios sociales y comunales; y electricidad, gas y agua.

Fuente: MTPE - Encuesta Nacional de Variación del Empleo (ENVME)

Elaboración: BCRP, Sucursal Huancayo. Departamento de Estudios Económicos.

- El **empleo** en la ciudad de Huánuco, en empresas privadas formales de 10 a más trabajadores, creció 2,5 por ciento interanual, debido a la mayor demanda en las ramas de transporte, almacenes y comunicaciones (8,7 por ciento), y servicios (4,0 por ciento); sin embargo, el resultado se redujo parcialmente por la caída en la industria manufacturera (-10,8 por ciento) y comercio (-1,4 por ciento).
- Entre enero y diciembre, aumentó 2,4 por ciento, influenciados por las ramas de transportes, almacenes y comunicaciones (4,4 por ciento), y servicios (4,9 por ciento); no obstante las disminuciones en la industria manufacturera (-6,2 por ciento) y comercio (-1,6 por ciento).

Ciudad de Huánuco: Crecimiento del empleo formal urbano (Var.% con respecto a similar mes del año anterior)

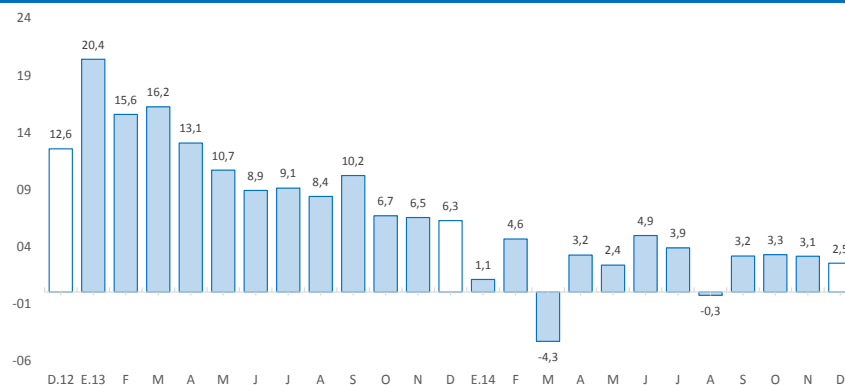

Fuente: MINTRA.

El crédito directo total (S/. 1 293 millones) creció 13,1 por ciento interanual en diciembre. Los créditos con destino a las empresas, consumo e hipotecario registraron aumentos de 9,5 por ciento, 19,5 por ciento y 17,7 por ciento, respectivamente.

Huánuco: Crédito Directo

(Saldos a fin de periodo en millones de nuevos soles)

	A DICIEMBRE			
	2013	2014	Estruc. % 2014	Var. Nom. 2014 / 2013
Banco de la Nación 1/	73	82	6,3	11,9
Agrobanco 2/	28	38	2,9	35,4
Banca Múltiple	607	679	52,5	11,9
Instituciones No Bancarias	436	495	38,3	13,4
Financieras	153	191	14,8	25,2
Cajas Municipales	265	287	22,2	8,4
Cajas Rurales	2	1	0,1	-60,5
Edpymes	16	16	1,2	-5,0
Total	1 144	1 293	100,0	13,1
A empresas	711	778	60,2	9,5
A personas	433	515	39,8	19,0
En MN	1 036	1 193	92,2	15,2
En ME	108	100	7,8	-7,0

1/ Considera sólo los créditos de consumo e hipotecario.

2/ No considera los créditos a las demás empresas del sistema financiero.

Fuente: SBS y AFP

Elaboración: BCRP - Sucursal Huancayo.

- La **morosidad** al término de noviembre (última información disponible por la SBS), alcanzó 4,2 por ciento, mayor en 0,2 de punto porcentual respecto a similar mes de 2013. Los mayores ratios se registraron en las Cajas Rurales (37,1 por ciento), seguido de las Cajas Municipales (6,1 por ciento).

Huánuco: Crecimiento del crédito directo

(Var.% con respecto a similar mes del año anterior)

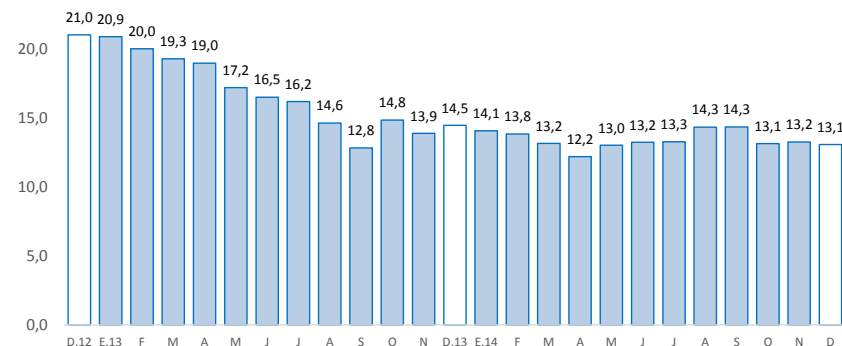

Huánuco: Tasa de morosidad 1/

(Porcentaje)

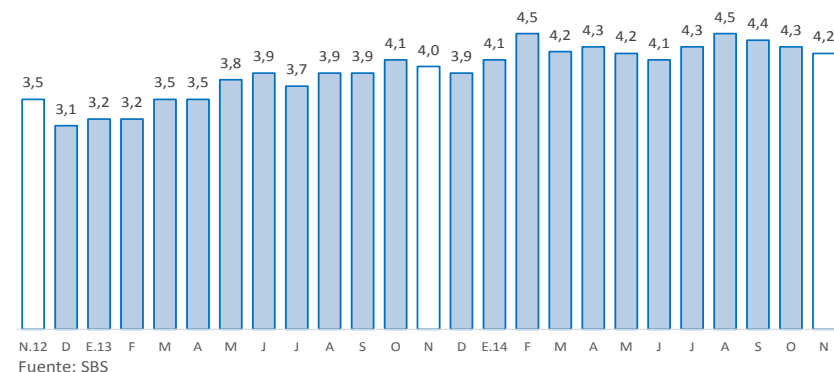

Fuente: SBS

1/ Morosidad = (créditos vencidos + créditos en cobranza judicial) / créditos totales.

Fuente: SBS

Los depósitos en Huánuco (S/. 838 millones) aumentaron 7,9 por ciento en términos nominales, debido a la mayor captación de depósitos a la vista y en ahorros. Según tipo de moneda, se registró un crecimiento 9,0 por ciento en los depósitos en moneda nacional, mientras que en moneda extranjera se redujo 0,3 por ciento.

Huánuco: Depósitos

(Saldos a fin de periodo en millones de nuevos soles)

	A DICIEMBRE			
	2013	2014	Estruc. % 2014	Var. Nom. 2014 /
Banco de la Nación	234	287	34,2	22,3
Banca Múltiple	450	455	54,3	1,0
Instituciones No Bancarias	92	96	11,5	4,9
Financieras	7	8	0,9	7,5
Cajas Municipales	84	88	10,5	4,8
Cajas Rurales	0	0	0,0	-49,4
TOTAL	776	838	100,0	7,9
Vista	215	251	30,0	16,5
Ahorro	333	393	46,9	17,9
A plazo	227	194	23,1	-14,9
En MN	689	751	89,6	9,0
En ME	87	87	10,4	-0,3

Fuente: SBS y AFP.

Elaboración: BCRP - Sucursal Huancayo.

Huánuco: Crecimiento de los depósitos

(Var.% real con respecto a similar mes del año anterior)

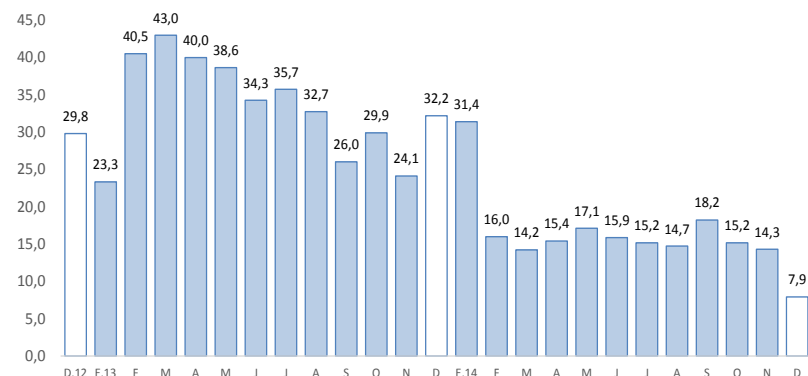

Fuente: SBS

La inversión pública disminuyó en diciembre 9,1 por ciento, ante los menores gastos en el Gobierno Regional y las municipalidades. Entre enero y diciembre se expandió 4,4 por ciento.

Inversión pública 1/ 2/ (En millones de nuevos soles)

	Diciembre			Enero - Diciembre		
	2 013	2 014	Var.% real	2 013	2 014	Var.% real
Gobierno Nacional	34	88	149,1	116	205	71,2
Gobierno Regional	78	25	-69,3	247	234	-8,2
Gobiernos locales	102	89	-15,9	449	437	-5,9
Total	215	202	-9,1	812	876	4,4

1/ Información actualizada al 31 de diciembre de 2014.

2/ Comprende la adquisición de activos no financieros

Fuente: Ministerio de Economía y Finanzas

Elaboración: BCRP, Sucursal Huancayo. Departamento de Estudios Económicos.

Crecimiento de la inversión pública (Var.% real con respecto a similar mes del año anterior)

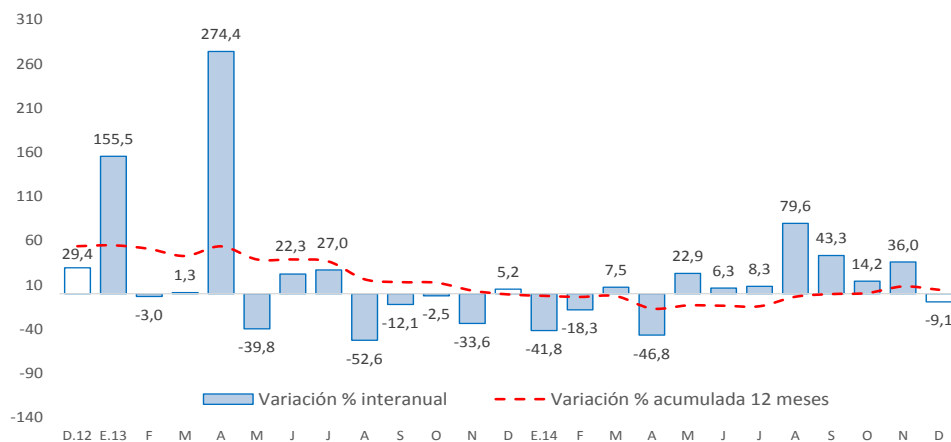

- La **inversión pública** en Huánuco totalizó S/. 202 millones en diciembre (-9,1 por ciento interanual), debido a los menores gastos del Gobierno Regional y las municipalidades. Entre enero y diciembre, acumuló S/. 876 millones, superior en 4,4 por ciento interanual.
- Entre los **principales proyectos** que se ejecutaron durante el 2014, en el Gobierno Nacional destacaron el “Mejoramiento de los canales de irrigación de la margen derecha del distrito de Tomay Kichwa - Ambo” con un gasto de S/. 22,9 millones; “Rehabilitación y remodelación de la infraestructura educativa y equipamiento de la institución educativa Juan José Crespo y Castillo ubicada en la provincia de Ambo y distrito de Ambo” con un gasto acumulado de S/. 19,4 millones; y “Construcción del puente Pachitea y accesos” con un gasto de S/. 19,0 millones.
- En el Gobierno Regional, sobresalieron el “Mejoramiento de la capacidad resolutoria de los servicios de salud del hospital regional Hermilio Valdizán de Huánuco-Nivel III-1” con un gasto de S/. 19,5 millones; “Ampliación y mejoramiento del sistema de electrificación rural de la Red Primaria y Secundaria de las 22 localidades del distrito de Pinra, provincia de Huacaybamba” con un gasto de S/. 5,1 millones; y “Mejoramiento y construcción carretera Huacrachuco - San Buenaventura, en el distrito de Huacrachuco y San Buenaventura” con un gasto acumulado de S/. 4,8 millones.
- En los gobiernos locales, destacaron, la “Instalación del sistema integral de agua potable y alcantarillado del centro poblado de Puerto Súngaro, distrito Puerto Inca, provincia Puerto Inca” con un gasto de S/. 9,6 millones; “Mejoramiento y ampliación del sistema de agua potable y construcción del sistema de alcantarillado y tratamiento de las aguas residuales de las localidades de Huaracalla y Huaylla, distrito Ambo, provincia de Ambo” con un gasto de S/. 7,6 millones; y “Mejoramiento de la oferta de servicios educativos en la institución educativa integrado de Puerto Sira, localidad de Puerto Sira, provincia de Puerto Inca” con un gasto de S/. 7,4 millones.