



Huánuco: Síntesis de Actividad Económica - Noviembre 2014 -

Departamento de Estudios Económicos
Sucursal Huancayo

Viernes, 06 de febrero 2015

El Banco Central de Reserva del Perú (BCRP) ha considerado presentar un conjunto de indicadores sectoriales de actividad económica con la finalidad de poder realizar el seguimiento del desempeño de la economía departamental. Para el sector real, se ha utilizado el Valor Bruto de Producción a precios del año 2007 para los sectores disponibles. Cabe señalar que a partir de enero 2014, el Instituto Nacional de Estadística (INEI) ha realizado el cambio de año base (de 1994 a 2007) para la construcción del Producto Bruto Interno (PBI) nacional, estando en elaboración la desagregación departamental. En la medida que se publique referida información, el BCRP volvería a elaborar para cada departamento un indicador agregado de actividad económica.

Durante noviembre el sector minero se expandió en 22,8 por ciento ante la mayor producción de plomo, plata y zinc; de forma similar, la producción agropecuaria creció en 5,8 por ciento, ante la mayor oferta de las actividades agrícola y pecuaria.

Actividad Primaria

- El **sector agropecuario** se incrementó en 5,8 por ciento interanual durante noviembre, debido a la mayor oferta de los sub sectores agrícola (7,3 por ciento) y pecuario (1,6 por ciento). Entre enero y noviembre, el sector creció 2,9 por ciento, sustentado en el aumento de la parte agrícola (5,5 por ciento).
- La **actividad minera** se expandió por tercer mes consecutivo, creciendo en el mes 22,8 por ciento ante la mayor producción de plomo, plata y zinc, contrarrestado parcialmente por la disminución de cobre; mientras que entre enero y noviembre se contrajo en 5,3 por ciento, influenciado principalmente por la menor producción de enero (-45,0 por ciento), abril (-40,3 por ciento) y agosto (-23,1 por ciento).

Crecimiento de la producción agropecuaria 1/ (Var.% real respecto a similar mes del año anterior)

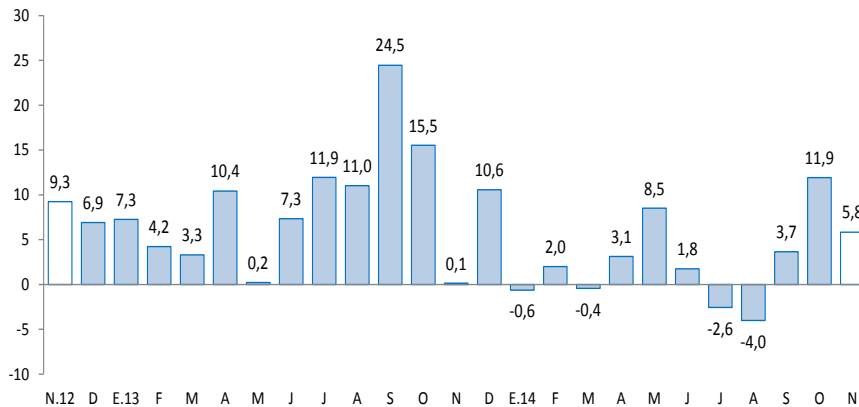

1/ A precios de 2007
Fuente: Ministerio de Agricultura y Riego

Crecimiento de la producción minera 1/ (Var.% real respecto a similar mes del año anterior)

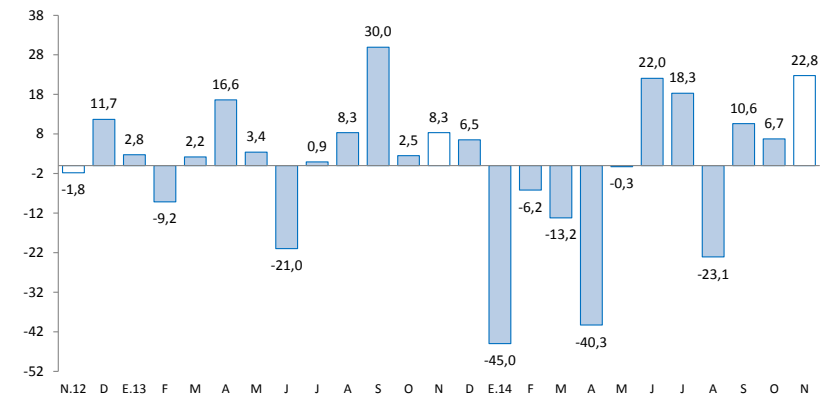

1/ A precios de 2007
Fuente: MINEM

En noviembre, destacó el incremento del crédito directo total (13,2 por ciento), crédito de consumo (22,1 por ciento), crédito hipotecario (16,6 por ciento), la inversión pública (36,0 por ciento), los despachos de cemento (16,6 por ciento), y el empleo formal en las empresas privadas formales de 10 y más trabajadores (3,1 por ciento).

- En noviembre, los **despachos de cemento** aumentaron en 16,6 por ciento, respecto a similar mes del año 2013, sustentado por el dinamismo de la inversión privada y el aumento por séptimo mes seguido de la inversión pública, principalmente en los gobiernos, Nacional y Regional. Entre enero y noviembre creció 30,6 por ciento.
- Los **arribos a los establecimientos de hospedaje** registró un crecimiento negativo de 22,6 por ciento en el mes, ante la menor afluencia de turistas nacionales y extranjeros. No obstante, en el periodo enero – noviembre, los arribos aumentaron 6,5 por ciento interanual.
- El **empleo formal** en las empresas privadas formales de 10 trabajadores a más trabajadores, en la ciudad de Huánuco, se incrementó 3,1 por ciento en el mes, explicado por la mayor demanda en las ramas de transporte, almacenes y comunicaciones (6,1 por ciento), y servicios (4,9 por ciento). Entre enero y setiembre, creció 2,4 por ciento.
- El **crédito directo total** en la región (S/. 1 284 millones) creció 13,2 por ciento en noviembre, con respecto a igual mes del año 2013, principalmente por los mayores montos colocados por la banca múltiple, Agrobanco y el Banco de la Nación. De otro lado, según tipo, aumentaron en los orientados a personas (20,6 por ciento) y los destinados a empresas (8,9 por ciento).
- La **inversión pública** del mes (S/. 99,1 millones) se expandió 36,0 por ciento interanual, ante los mayores montos devengados en los gobiernos, Nacional y Regional. Entre enero y noviembre sumó S/. 674 millones, lo que representó un incremento de 9,3 por ciento interanual, ante los incrementos en los gobiernos, Nacional y Regional. Entre enero y noviembre los tres proyectos con mayor monto ejecutado (devengado) fueron: “Mejoramiento de la capacidad resolutive de los servicios de salud del hospital regional Hermilio Valdizán de Huánuco-Nivel III-1” con un gasto de S/. 19,5 millones a cargo del Gobierno Regional; el “Mejoramiento de los canales de irrigación de la margen derecha del distrito de Tomay Kichwa – Ambo” a cargo del Gobierno Central, con un gasto de S/. 19,4 millones; y la “Rehabilitación y remodelación de la infraestructura educativa y equipamiento de la institución educativa Juan José Crespo y Castillo ubicada en la provincia de Ambo y distrito de Ambo”, con un gasto de S/. 17,2 millones a cargo también del Gobierno Central.

Otros indicadores de actividad económica

(Variación % respecto a similar mes del año anterior)

	Jun.14	Jul.14	Ago.14	Set.14	Oct.14	Nov.14
Despachos de cemento 1/	↑ 36,0	↑ 45,0	↑ 48,6	↑ 44,1	↑ 27,6	↑ 16,6
Arribos a los establecimientos de hospedaje	↑ 3,7	↑ 18,4	↑ 4,4	↑ 7,4	↑ 0,9	↓ -22,6
Empleo formal urbano 2/	↑ 4,9	↑ 3,9	↓ -0,3	↑ 3,2	↑ 3,3	↑ 3,1
Crédito total 3/	↑ 13,2	↑ 13,3	↑ 14,3	↑ 14,3	↑ 13,1	↑ 13,2
Crédito de consumo 3/	↑ 24,4	↑ 24,3	↑ 23,1	↑ 23,2	↑ 22,6	↑ 22,1
Crédito hipotecario 3/	↑ 10,0	↑ 11,5	↑ 13,8	↑ 14,5	↑ 16,3	↑ 16,5
Inversión pública 1/	↑ 6,3	↑ 8,3	↑ 79,6	↑ 43,4	↑ 14,2	↑ 36,0

1/ En términos reales.

2/ En empresas de 10 a más trabajadores situadas en la ciudad de Huánuco.

3/ En términos nominales.

Fuentes: BCRP - Sucursal Huancayo, UNACEM, MINCETUR, MTPE, SBS y MEF.

En los primeros once meses de 2014, la inversión minera en Huánuco alcanzó US\$ 16 millones, inferior en 25,5 por ciento respecto de igual periodo de 2013, debido al menor gasto de la empresa minera Raura.

- La empresa **Odebrecht**, a cargo de la construcción de la **Central Hidroeléctrica Chaglla**, desarrollará este proyecto con una inversión estimada en US\$ 1 247 millones, cuya potencia instalada será de 456 MW y 2 749,2 Gwh / año, y será alimentada por las aguas del río Huallaga. Al séptimo mes de 2014 se calculó que la obra contaba con un avance físico de más de 70 por ciento, por lo cual existe ahora la posibilidad de adelantar el inicio de generación eléctrica. Inicialmente se calculó el inicio de operaciones para el 2016 y ahora es muy posible que se adelante al 2015. Se calcula que al término de noviembre 2013 la empresa empleó, de forma directa, a 2 138 personas.
- En electricidad, la Empresa Hidroeléctrica Marañón S.R.L ejecuta la **Central Hidroeléctrica Marañón**, ubicada las provincias de Huamalíes y Dos de Mayo, distritos de Llata y Jacas Grande. Se estima una potencia de 88,0 MWh y según OSINERGMIN las obras contaron con un avance físico de 23 por ciento a octubre, su inversión aproximada es de US\$ 183,9 millones y entraría en operaciones a finales de 2016.
- En electricidad, a mediados de 2014 la empresa Odebrecht compró, a la empresa Volcan Compañía Minera, los derechos del **proyecto Hidroeléctrico Belo Horizonte**, pagando US\$ 31,5 millones por ello. Se prevé una inversión de US\$ 389,2 millones, en una planta que tendrá una potencia instalada de 180 MWh. Con el cronograma de obras ya aprobado, su construcción debería empezar en diciembre de 2014 y entraría en operaciones a fines de 2017 o inicios de 2018.
- En electricidad, un total de US\$ 505 millones invertirá la empresa Generación Andina y su socio británico Union Energy Group, perteneciente al holding británico Unión Group, en diversos proyectos hidroenergéticos en el Valle del Monzón, provincia de Huamalíes, agrupados en el denominado **complejo hidroeléctrico El Carmen**. Este complejo consta de seis centrales hidroeléctricas que en conjunto producirán 55,2 megavatios: Chaupiyacu, 8 de Agosto, El Carmen, Muchcapata, Nueva Esperanza y Pan de Azúcar. De los seis proyectos, la Central Hidroeléctrica El Carmen y 8 de Agosto, demandarían ambos una inversión de US\$ 91 millones y entrarían en operación en enero de 2016.
- En construcción, la constructora e inmobiliaria **Agencia de Servicios Múltiples Marítima S.A.C.** (AGESERMA), invertirá alrededor de US\$ 5,5 millones en la edificación de dos edificios, de 50 a 60 departamentos, en la ciudad de Huánuco. El proyecto denominado “Residencial Templo IV” es el cuarto proyecto inmobiliario de la empresa en Huánuco y se espera esté concluido a finales de 2014 o primeros meses de 2015.
- En comercio, el grupo Falabella inauguró su centro comercial **Open Plaza Huánuco** en diciembre de 2014, con sus tiendas Saga Falabella y Tottus. El complejo se construyó en un terreno de 7,5 mil metros cuadrados y habría demandado una inversión de aproximadamente S/. 103 millones . El nuevo centro comercial es el segundo después de Real Plaza Huánuco y permitió generar alrededor de 1 200 empleos durante su construcción. Se prevé que para mayo de 2015 cuente con 30 nuevos negocios, además que durante su operación genere 600 empleos directos e impulse el desarrollo de importantes cadenas productivas.

El sector agropecuario creció en el mes 5,8 por ciento ante la mayor actividad agrícola y pecuaria; en el mismo sentido, entre enero y noviembre aumentó en 2,9 por ciento, explicado por el resultado favorable de la parte agrícola.

Producción de principales productos agropecuarios 1/

(Miles de toneladas)

Subsectores	Estructura Porcentual 2012 /2	Noviembre			Enero - Noviembre		
		2 013	2 014	Var.%	2 013	2 014	Var.%
AGRÍCOLA	77,0			7,3			5,5
Orientada al mercado interno 2/	71,2			6,4			5,2
Papa Blanca	18,0	52,8	57,0	8,1	352,1	388,0	10,2
Papa Amarilla+Color	26,2	29,4	28,7	-2,3	184,6	195,4	5,9
Plátano	5,4	12,9	15,8	23,1	139,0	168,5	21,2
Yuca	1,9	4,1	4,4	7,2	52,9	52,2	-1,4
Arroz Cáscara	2,9	1,4	1,4	-0,2	27,1	26,0	-4,3
Aveja Grano Verde	1,5	3,3	3,9	16,7	27,2	24,7	-9,3
Olluco	1,1	0,2	0,5	251,3	18,2	21,5	17,8
Maíz Amiláceo	2,5	0,0	0,0	-	19,6	18,9	-3,5
Orientada al mercado externo y agroindustria 2/	5,7			46,8			9,4
Maíz A. Duro	2,7	1,0	1,3	22,6	32,1	27,8	-13,4
Cacao	1,4	0,1	0,2	70,9	2,6	3,5	33,5
Café	1,6	0,0	0,0	38,9	2,9	3,5	21,1
PECUARIO	23,0			1,6			-4,4
Carne de vacuno 3/	12,5	1,6	1,6	4,4	17,7	16,6	-6,2
Carne de ave 3/	0,6	0,2	0,2	1,8	1,4	1,4	-1,2
Carne de ovino 3/	1,4	0,1	0,1	-0,4	1,4	1,4	-3,6
Leche	4,1	3,0	2,9	-5,5	36,0	33,4	-7,0
SECTOR AGROPECUARIO	100,0			5,8			2,9

1/ Cifras preliminares

2/ A precios de 2007

3/ Peso neto

Fuente: Ministerio de Agricultura y Riego

Elaboración: BCRP, Sucursal Huancayo. Departamento de Estudios Económicos

La mayor producción en el mes del **subsector agrícola** (7,3 por ciento), se sustentó en el aumento de la oferta con destino al mercado interno (6,4 por ciento) y del dirigido al mercado externo y agroindustria (46,8 por ciento); sobresaliendo en el primero, los incrementos en papa blanca, plátano, yuca, arveja grano verde y olluco; mientras que en el segundo, el resultado positivo se debió principalmente a cacao y maíz amarillo duro. Respecto a cacao, se explicó por el ingreso de mayores áreas de crecimiento a producción; y en maíz amarillo duro, por las mayores siembras ejecutadas durante los meses de mayo y junio. Entre enero y noviembre, la parte agrícola creció 5,5 por ciento, ante la mayor oferta hacia el mercado interno (5,2 por ciento) y al mercado externo y agroindustria (9,4 por ciento); destacando en el primer caso, los incrementos en plátano, olluco, papa blanca y amarilla; mientras que en el segundo se relacionó a café y cacao.

La producción **pecuaria** creció ligeramente en 1,6 por ciento en noviembre, principalmente por la mayor oferta de carnes de vacuno (4,4 por ciento), ave (1,8 por ciento) y caprino (15,7 por ciento). Entre enero y noviembre, disminuyó 4,4 por ciento, destacando la menor producción de leche (-7,0 por ciento), además de carnes de vacuno (-6,2 por ciento), ovino (-3,6 por ciento) y ave (-1,2 por ciento).

La producción minera en noviembre se incrementó 22,8 por ciento, explicado por plomo, zinc y plata; mientras que entre enero y noviembre, declinó en 5,3 por ciento, explicado por cobre y zinc.

Producción Minera 1/

(Var. % real respecto al mismo periodo del año anterior)

	Estructura Porcentual 2012 2/	Noviembre			Enero - Noviembre		
		2 013	2 014	Var. %	2 013	2 014	Var. %
Cobre (TMF)	16,4	266	128	-51,8	3 131	1 617	-48,4
Plomo (TMF)	15,3	905	1 455	60,8	9 907	10 700	8,0
Zinc (TMF)	48,7	1 899	2 542	33,9	21 680	21 416	-1,2
Plata (Kg.f)	19,6	5 106	6 324	23,8	53 135	58 497	10,1
TOTAL	100,0			22,8			-5,3

1/ Cifras preliminares.

2/ A precios de 2007.

Fuente: Ministerio de Energía y Minas.

Elaboración: BCRP, Sucursal Huancayo. Departamento de Estudios Económicos.

- En noviembre, la **actividad minera** creció en el mes 22,8 por ciento ante la mayor producción de plomo (60,8 por ciento), zinc (33,9 por ciento) y plata (23,8 por ciento); no obstante, el resultado del sector se redujo parcialmente por la caída de la producción de cobre (-51,8 por ciento).
- Entre enero y noviembre se redujo 5,3 por ciento, influenciado principalmente por la menor producción de enero (-45,0 por ciento), abril (-40,3 por ciento) y agosto (-23,1 por ciento); disminuyendo la producción de los concentrados mineros de cobre y zinc.
- La producción se concentró en la empresa minera Raura, ubicada en la cumbre de la Cordillera Occidental, entre los departamentos de Huánuco (provincia de Lauricocha, distrito de San Miguel de Cauri) y Lima (provincia de Oyón).

Crecimiento de la producción minera 1/

(Var.% real respecto a similar mes del año anterior)

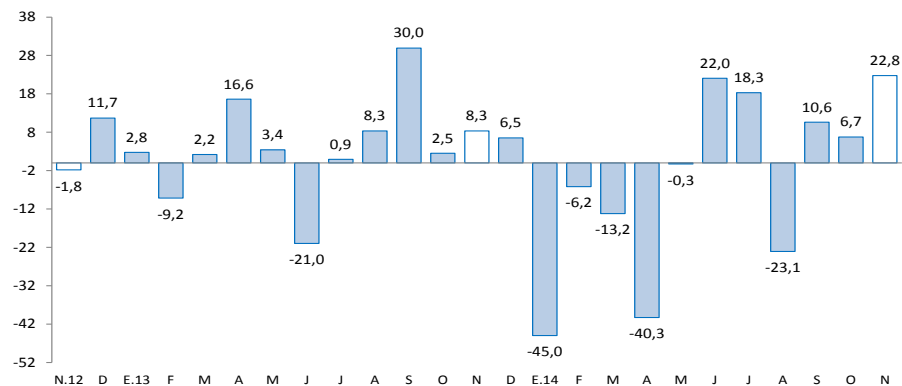

1/ A precios de 2007

Fuente: MINEM

Los despachos de cemento aumentaron 16,6 por ciento en noviembre, ante la continuidad de la inversión privada y la mayor inversión pública en el mes. En el periodo enero - noviembre, crecieron 30,6 por ciento.

Despachos de cemento

(Var.% con respecto a similar mes del año anterior)

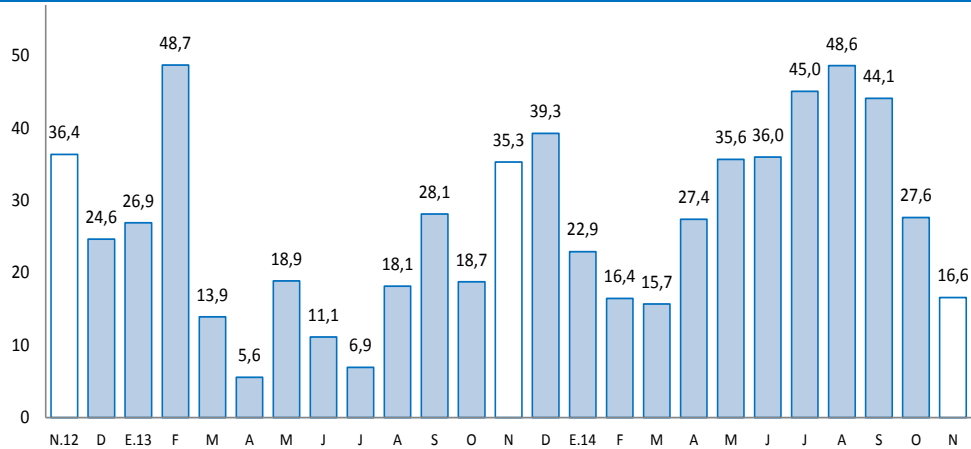

Fuente: UNACEM (Plantas Condorcocha y Atocongo).

- Los **despachos de cemento** continuaron con un dinamismo positivo al sumar 41 meses de crecimiento consecutivos, aumentando en el mes 16,6 por ciento interanual, ante el avance de la inversión privada a través de obras de empresas constructoras y de familias (auto consumo), destacando la edificación de departamentos habitacionales, de la Central Hidroeléctrica de Chaglla y de un nuevo centro comercial en la ciudad de Huánuco, a los que se sumó por séptimo mes consecutivo el incremento de la inversión pública (36,0 por ciento), luego de ser negativo en enero, febrero y abril pasados.
- En el periodo enero - noviembre, los despachos crecieron 30,6 por ciento, influenciado por los resultados positivos registrados en todos los meses de lo que va del año, al aumentar la demanda privada (familias y constructoras) que se viene observando desde hace varios años a través de mayores edificaciones por parte de familias inmigrantes que proceden de la ciudad de Cerro de Pasco, de la Central Hidroeléctrica de Chaglla, de un nuevo centro comercial y de la mayor inversión pública.

El empleo formal en las empresas de 10 a más trabajadores en la ciudad de Huánuco creció 3,1 por ciento en noviembre, mientras que entre enero y noviembre se expandió en 2,4 por ciento.

Ciudad de Huánuco: Índice mensual de empleo en empresas privadas formales de 10 a más trabajadores (Octubre 2010 = 100) 1/

	Noviembre			Enero - Noviembre		
	2013	2014	Var.%	2013	2014	Var.%
Extractiva 2/	-	-	-	-	-	-
Industria manufacturera	103,2	96,8	-6,2	104,0	98,0	-5,8
Comercio	120,4	120,0	-0,3	121,8	119,9	-1,6
Transporte, almacenes y comunicaciones	124,1	131,7	6,1	121,6	126,5	4,0
Servicios 3/	133,4	139,8	4,9	112,8	118,5	5,0
Total	126,5	130,5	3,1	115,7	118,4	2,4

Nota: La información corresponde al primer día de cada mes.

1/ Cifras preliminares.

2/ Conformada por las subramas agricultura, pesca y minería.

3/ Conformada por las subramas servicios prestados a empresas, restaurantes y hoteles, establecimientos financieros, enseñanza, servicios sociales y comunales; y electricidad, gas y agua.

Fuente: MTPE - Encuesta Nacional de Variación del Empleo (ENVME)

Elaboración: BCRP, Sucursal Huancayo. Departamento de Estudios Económicos.

- El **empleo** en la ciudad de Huánuco, en empresas privadas formales de 10 a más trabajadores, creció en 3,1 por ciento en el mes, debido a la mayor demanda en las ramas de transporte, almacenes y comunicaciones (6,1 por ciento), y servicios (4,9 por ciento); sin embargo, el resultado se redujo parcialmente por la caída en la industria manufacturera (-6,2 por ciento) y comercio (-0,3 por ciento).
- Entre enero y noviembre aumentó 2,4 por ciento, explicado por la mayor demanda en las ramas de transportes, almacenes y comunicaciones (4,0 por ciento), y servicios (5,0 por ciento); no obstante las disminuciones en la industria manufacturera (-5,8 por ciento) y comercio (-1,6 por ciento).

Ciudad de Huánuco: Crecimiento del empleo formal urbano (Var.% con respecto a similar mes del año anterior)

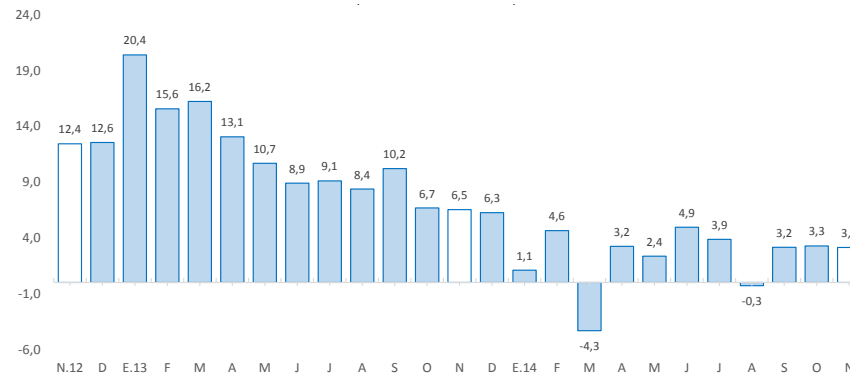

Fuente: MINTRA.

El crédito directo total (S/. 1 284 millones) creció 13,2 por ciento interanual en noviembre. Los créditos con destino a las empresas, consumo e hipotecario registraron aumentos de 10,6 por ciento, 22,1 por ciento y 16,5 por ciento, respectivamente.

Huánuco: Crédito Directo

(Saldos a fin de periodo en millones de nuevos soles)

	A NOVIEMBRE			
	2013	2014	Estruct. % 2014	Var. Nom. 2014/2013
Banco de la Nación 1/	73	81	6,3	11,7
Agrobanco 2/	26	36	2,8	37,2
Banca Múltiple	608	680	53,0	12,0
Instituciones No Bancarias	427	487	37,9	13,8
Cajas Municipales	260	284	22,1	9,0
Cajas Rurales de Ahorro y Crédito	2	1	0,1	-60,5
Edpymes	15	15	1,2	5,5
Empresas Financieras	150	186	14,5	24,3
Total	1 134	1 284	100,0	13,2
A empresas	713	777	60,5	8,9
A personas	421	508	39,5	20,6
En M/N	1 022	1 180	91,9	15,5
En M/E	112	104	8,1	-7,3

1/ Considera sólo los créditos de consumo e hipotecario.

2/ No considera los créditos a las demás empresas del sistema financiero.

Fuente: SBS y AFP

Elaboración: BCRP-Sucursal Huancayo.

- La **morosidad** al término de octubre (última información disponible por la SBS), alcanzó 4,3 por ciento, mayor en 0,2 de punto porcentual respecto a similar mes de 2013. Los mayores ratios se registraron en las Cajas Rurales (39,2 por ciento), seguido de las Cajas Municipales (6,3 por ciento).

Huánuco: Crecimiento del crédito directo

(Var.% con respecto a similar mes del año anterior)

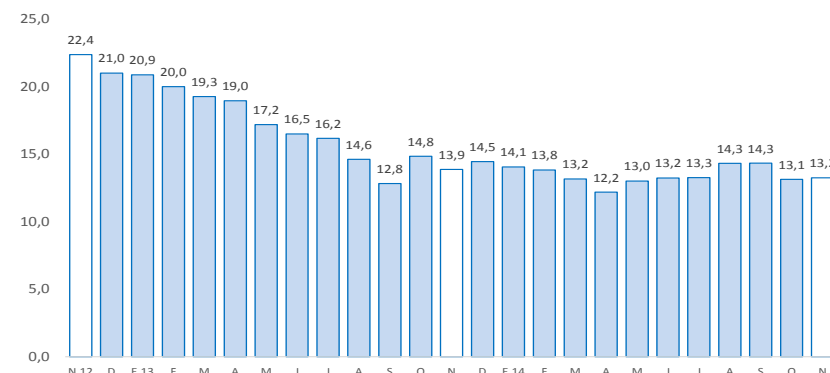

Fuente: SBS y AFP

Huánuco: Tasa de morosidad 1/

(Porcentaje)

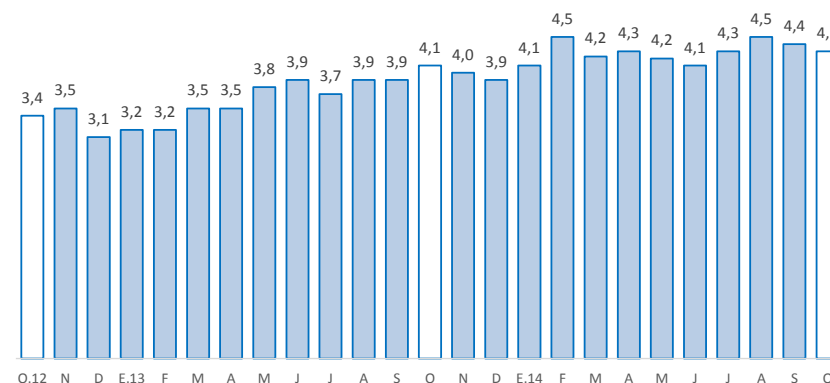

1/ Morosidad = (créditos vencidos + créditos en cobranza judicial) / créditos totales.

Fuente: SBS

Los depósitos en Huánuco (S/. 795 millones) aumentaron 14,3 por ciento en términos nominales, debido a la mayor captación de depósitos a la vista, en ahorros y a plazos. La expansión se registró tanto en los depósitos en moneda nacional (15,9 por ciento) como en moneda extranjera (2,8 por ciento).

Huánuco: Depósitos

(Saldos a fin de periodo en millones de nuevos soles)

	A NOVIEMBRE			
	2013	2014	Estruct. % 2004	Var. Nom. 2014/2013
Banco de la Nación	247	257	32,3	4,1
Banca Múltiple	358	445	55,9	24,4
Instituciones No Bancarias	91	93	11,7	2,4
Cajas Municipales	83	85	10,7	2,6
Cajas Rurales de Ahorro y Crédito	0	0	0,0	-58,0
Empresas Financieras	8	8	1,0	2,8
Total	696	795	100,0	14,3
Depósitos a la vista	239	253	31,7	5,8
Depósitos de ahorro	297	348	43,8	17,4
Depósitos a plazo	160	195	24,5	21,3
En M/N	611	708	89,0	15,9
En M/E	85	87	11,0	2,8

Fuente: SBS y AFP.

Elaboración: BCRP-Sucursal Huancayo.

Huánuco: Crecimiento de los depósitos

(Var. % real con respecto a similar mes del año anterior)

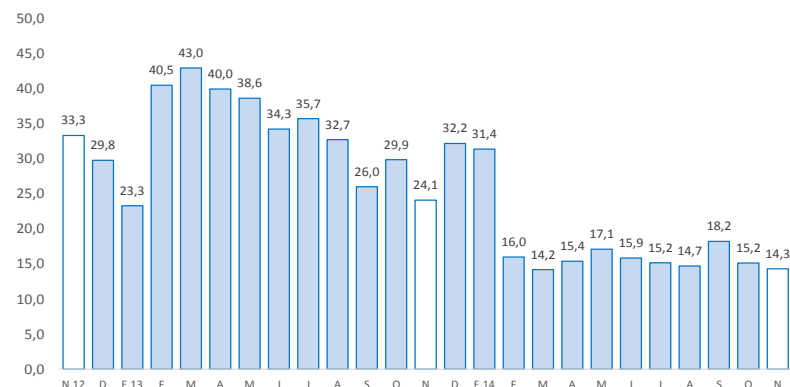

Fuente: SBS

La inversión pública aumentó en noviembre 36,0 por ciento, ante el incremento en el Gobierno Nacional y Regional. Entre enero y noviembre se expandió 9,3 por ciento.

Inversión pública 1/ 2/ (En millones de nuevos soles)

	Noviembre			Enero - Noviembre		
	2 013	2 014	Var.% real	2 013	2 014	Var.% real
Gobierno Nacional	7	29	292,3	82	117	38,7
Gobierno Regional	21	28	26,1	168	209	20,2
Gobiernos locales	42	42	-2,5	347	348	-2,9
Total	71	99	36,0	597	674	9,3

1/ Información actualizada al 30 de noviembre de 2014.

2/ Comprende la adquisición de activos no financieros

Fuente: Ministerio de Economía y Finanzas

Elaboración: BCRP, Sucursal Huancayo. Departamento de Estudios Económicos.

■ La **inversión pública** en Huánuco totalizó S/. 99,1 millones en noviembre, superior en S/. 28,5 millones respecto a similar mes de 2013, debido a los mayores gastos en los gobiernos, Nacional y Regional. Entre enero y noviembre, acumuló S/. 674 millones, ante el aumento registrado en los gobiernos, Nacional y Regional.

■ Entre los **principales proyectos** que se ejecutaron entre enero y noviembre, en el Gobierno Nacional destacaron el “Mejoramiento de los canales de irrigación de la margen derecha del distrito de Tomay Kichwa” con un gasto de S/. 19,4 millones; “Rehabilitación y remodelación de la infraestructura educativa y equipamiento de la institución educativa Juan José Crespo en la provincia de Ambo” con un gasto de S/. 17,2 millones; y “Mejoramiento de la capacidad resolutive de los servicios de salud para brindar atención integral a las mujeres, niños y niñas menores de 3 años en el departamento de Huánuco” con un gasto de S/. 5,5 millones.

■ En el Gobierno Regional, sobresalió el “Mejoramiento de la capacidad resolutive de los servicios de salud del hospital regional Hermilio Valdizán de Huánuco-Nivel III-1” con un gasto de S/. 19,5 millones; “Ampliación y mejoramiento del sistema de electrificación rural de la red primaria y secundaria de las 22 localidades del distrito de Pinra, Huánuco” con un gasto de S/. 5,1 millones; y “Mejoramiento y construcción carretera Huacrachuco - San Buenaventura, en el distrito de Huacrachuco y San Buenaventura” con un gasto de S/. 4,8 millones.

■ En los gobiernos locales, sobresalió la “Instalación del sistema integral de agua potable y alcantarillado del centro poblado de Puerto Súngaro, distrito de Puerto Inca, provincia de Puerto Inca” con un gasto de S/. 9,6 millones; “Mejoramiento de los servicios de educación primaria y secundaria de la institución educativa Daniel Alomía Robles, provincia de Huánuco” con un gasto de S/. 6,6 millones; e “Instalación de los servicios de agua potable y alcantarillado en los centros poblados de Jarpo, Ayapiteg, Lliclla Tambo, Puca Puca y Huayaculano en el distrito de Chavinillo, provincia de Yarowilca” con un gasto de S/. 5,1 millones.

Crecimiento de la inversión pública (Var.% real con respecto a similar mes del año anterior)

