



# Huánuco: Síntesis de Actividad Económica - Junio 2014 -

Departamento de Estudios Económicos  
Sucursal Huancayo

Lunes, 08 de setiembre de 2014

*El Banco Central de Reserva del Perú (BCRP) ha considerado presentar un conjunto de indicadores sectoriales de actividad económica con la finalidad de poder realizar el seguimiento del desempeño de la economía departamental. Para el sector real, se ha utilizado el Valor Bruto de Producción a precios del año 2007 para los sectores disponibles. Cabe señalar que a partir de enero 2014, el Instituto Nacional de Estadística (INEI) ha realizado el cambio de año base (de 1994 a 2007) para la construcción del Producto Bruto Interno (PBI) nacional, estando en elaboración la desagregación departamental. En la medida que se publique referida información, el BCRP volvería a elaborar para cada departamento un indicador agregado de actividad económica.*

Durante junio el sector minero creció 22,0 por ciento, ante la mayor producción de plomo, zinc y plata; mientras que la producción agropecuaria aumentó 1,6 por ciento, ante la expansión del sub sector agrícola. Entre enero y junio, la minería cayó 15,8 por ciento; mientras que el sector agropecuario aumentó 1,4 por ciento.

## Actividad Primaria

- El **sector agropecuario** en junio se expandió por tercer mes consecutivo, expandiéndose en el mes 1,6 por ciento interanual, ante la mayor producción del sub sector agrícola (5,1 por ciento), no obstante la menor actividad pecuaria (-8,8 por ciento). Entre enero y junio, el sector creció 1,4 por ciento, sustentado en el aumento de la parte agrícola (5,0 por ciento), contrarrestado parcialmente por la contracción de la parte pecuaria (-10,5 por ciento).
- La **actividad minera** se recuperó luego de cinco meses de resultados adversos, expandiéndose en el mes en 22,0 por ciento, ante la mayor producción de plomo (10,3 por ciento), zinc (39,9 por ciento) y plata (49,9 por ciento), contrarrestado parcialmente por la caída en cobre; mientras que entre enero y junio decreció 15,8 por ciento, influenciado por la menor producción de enero (-45,0 por ciento) y abril (-40,3 por ciento).

### Crecimiento de la producción agropecuaria 1/

(Var.% real respecto a similar mes del año anterior)

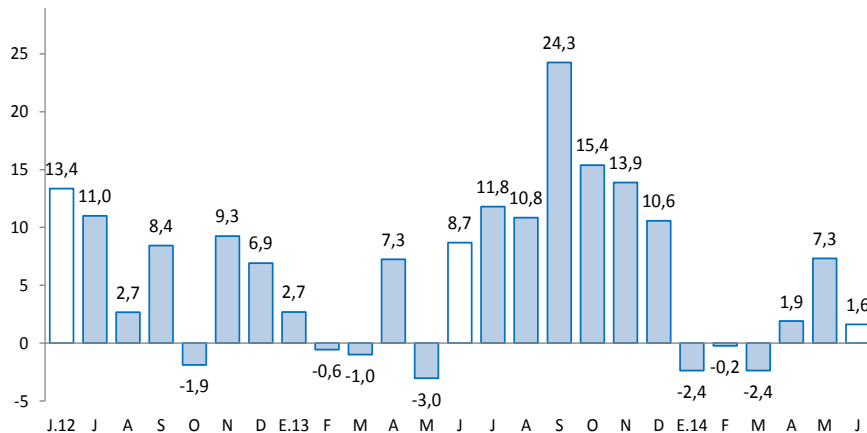

1/ A precios de 2007

Fuente: Ministerio de Agricultura y Riego

### Crecimiento de la producción minera 1/

(Var.% real respecto a similar mes del año anterior)

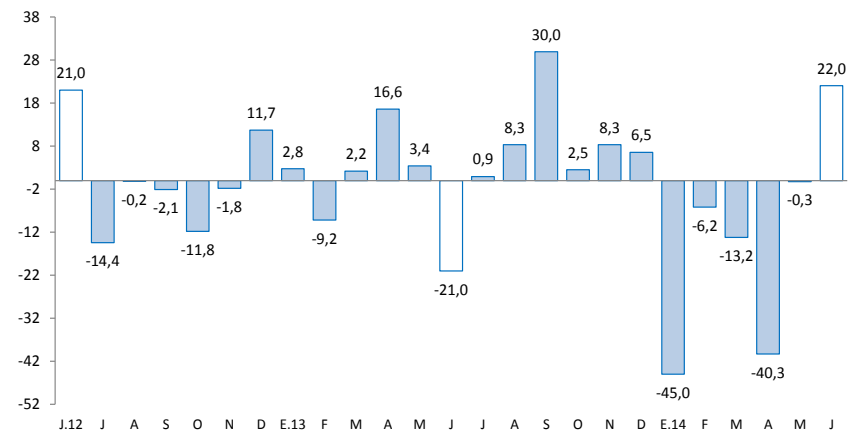

1/ A precios de 2007

Fuente: MINEM

En junio, destacó en junio el aumento en los arribos a los establecimientos de hospedaje (3,7 por ciento); del crédito directo total (13,3 por ciento); crédito de consumo (23,5 por ciento); crédito hipotecario (8,0 por ciento); la inversión pública (6,3 por ciento); los despachos de cemento (36,0 por ciento); y el empleo formal (4,9 por ciento).

- En junio, los **despachos de cemento** aumentaron en 36,0 por ciento, sustentado por el dinamismo de la inversión privada y el aumento por segundo mes de la inversión pública, principalmente en el Gobierno Regional. Entre enero y junio, creció 25,4 por ciento, influenciado por la inversión privada, toda vez que la inversión pública decreció en 14,9 por ciento.
- Los **arribos a los establecimientos de hospedaje** crecieron 3,7 por ciento en junio, ante la mayor afluencia de turistas nacionales y extranjeros, explicado por las mayores visitas hacia las provincias de Huánuco y Leoncio Prado (Tingo María). En el periodo enero - junio, los arribos aumentaron 11,3 por ciento interanual, como resultado de la mayor afluencia de visitantes nacionales y extranjeros.
- El **empleo formal** en las empresas privadas formales de más de 10 trabajadores en la ciudad de Huánuco se incrementó en el mes 4,9 por ciento, explicado por la mayor demanda en las ramas de servicios (6,8 por ciento), transportes, almacenes y comunicaciones (6,0 por ciento), y comercio (2,4 por ciento). Entre enero y junio, creció 2,1 por ciento.
- El **crédito directo total** en la región (S/. 1 214,2 millones) creció 13,3 por ciento en junio, con respecto a igual mes del año 2013, ante los mayores montos colocados por la Banca Múltiple, Instituciones no bancarias, Agrobanco y el Banco de la Nación. De otro lado, los créditos de consumo e hipotecario registraron crecimientos de 23,5 y 8,0 por ciento, respectivamente.
- La **inversión pública** del mes (S/. 53,2 millones) se expandió 6,3 por ciento interanual, ante los mayores montos devengados en los gobiernos Nacional y Regional. Entre enero y junio sumó S/. 260,8 millones, lo que representó una contracción de 14,9 por ciento interanual. Los tres proyectos con mayor monto ejecutado (devengado) fueron: “Rehabilitación y remodelación de la infraestructura educativa y equipamiento de la institución educativa Juan José Crespo y Castillo, Ambo, provincia de Ambo” a cargo del Gobierno Central con un gasto de S/. 6,5 millones; “Mejoramiento de la capacidad resolutoria del centro de salud Cachicoto” a cargo del Gobierno Regional con un gasto de S/. 4,6 millones en el acumulado; y “Mejoramiento y construcción del camino vecinal San Miguel - Montevideo” a cargo del Gobierno Regional y un gasto de S/. 4,2 millones en el avance.

## Otros indicadores de actividad económica

(Variación % respecto a similar mes del año anterior)

	Ene.14	Feb.14	Mar.14	Abr.14	May.14	Jun.14
Despachos de cemento 1/	↑ 22,9	↑ 16,4	↑ 15,7	↑ 27,4	↑ 35,6	↑ 36,0
Arribos a los establecimientos de hospedaje	↑ 0,9	↑ 3,5	↑ 19,1	↑ 20,2	↑ 21,7	↑ 3,7
Empleo formal urbano 2/	↑ 1,1	↑ 4,6	↓ -4,3	↑ 3,2	↑ 2,4	↑ 4,9
Crédito total 3/	↑ 15,2	↑ 14,9	↑ 14,2	↑ 12,9	↑ 13,2	↑ 13,3
Crédito de consumo 3/	↑ 24,1	↑ 24,9	↑ 24,1	↑ 24,2	↑ 23,9	↑ 23,5
Crédito hipotecario 3/	↑ 7,1	↑ 10,5	↑ 10,6	↑ 7,5	↑ 6,9	↑ 8,0
Inversión pública 1/	↓ -41,8	↓ -18,3	↑ 7,5	↓ -46,8	↑ 22,9	↑ 6,3

1/ En términos reales.

2/ En empresas de 10 a más trabajadores situadas en la ciudad de Huánuco.

3/ En términos nominales.

Fuentes: BCRP - Sucursal Huancayo, UNACEM, MINCETUR, MTPE, SBS y MEF.

## Durante el 2013 la inversión minera alcanzó US\$ 23,8 millones en Huánuco, inferior en 8,5 por ciento respecto de 2012, debido al menor gasto de la empresa minera Raura.

- La empresa **Odebrecht** está a cargo de la construcción de la **Central Hidroeléctrica Chaglla**. Este proyecto se desarrolla con una inversión estimada en US\$ 1 200 millones, cuya potencia instalada será de 456 MW y 2 749,2 Gwh / año, y será alimentada por las aguas del río Huallaga, que serán embalsadas a aproximadamente 30 Km aguas arriba del centro poblado Cayumba (a 50 Km de Tingo María). El avance físico económico de la obra es del 53,8 por ciento acumulado al mes de octubre 2013. Se calcula que al término de octubre 2013 la empresa empleó, de forma directa, a tres mil cuarenta y nueve personas.
- En **electricidad**, para el año 2015 la empresa **Volcan Compañía Minera**, que adquirió los derechos del proyecto **Central Hidroeléctrica Belo Horizonte** (Huánuco), invertirá alrededor de US\$ 330 millones en una planta que tendrá una potencia instalada de 180 megavatios. A ello se suma el desarrollo del proyecto hidroeléctrico Rondoní, en la provincia de Ambo, con una inversión entre US\$ 343 y US\$ 355 millones, que se espera ejecutarse hasta el 2017.
- En **electricidad**, un total de US\$ 505 millones invertirá la empresa **Generación Andina** y su socio británico **Union Energy Group**, perteneciente al holding británico Unión Group, en diversos proyectos hidroenergéticos en el Valle del Monzón, provincia de Huamalíes, agrupados en el denominado complejo **El Carmen**. Este complejo consta de seis centrales hidroeléctricas que en conjunto producirán casi 60 megavatios: Chaupiyacu, 8 de Agosto, El Carmen, Muchcapata, Nueva Esperanza y Pan de Azúcar. Dos de ellas comenzarían a construirse a fines de 2014.
- En **electricidad**, para el segundo trimestre de 2014 se iniciaría la construcción de la **Central Hidroeléctrica de Marañón**, ubicado entre las provincias de Dos de Junio y Huamalíes. Los representantes de Mota Engil Perú S.A., empresa portuguesa encargada de construir la hidroeléctrica, indicaron que la obra está valorizado en US\$ 160 millones de dólares, y producirán 88 Mw de energía eléctrica.
- En el **transporte aéreo**, durante el 2013, el departamento registró un flujo de 71,5 miles de pasajeros (0,4 por ciento del total nacional), con 35,3 mil pasajeros de entrada y 36,2 mil de salida, entre el aeropuerto nacional (que concentró el 77,1 por ciento del flujo departamental) y el aeródromo regional (22,9 por ciento); siendo todos sólo pasajeros de procedencia nacional.
- En **construcción**, la constructora e inmobiliaria **Agencia de Servicios Múltiples Marítima S.A.C.** (AGESERMA), invertirá alrededor de US\$ 5,5 millones en la edificación de dos edificios, con 50 a 60 departamentos, en la ciudad de Huánuco, zona de Calicanto. El proyecto denominado “Residencial Templo IV” es el cuarto proyecto inmobiliario de la empresa en Huánuco y se espera esté concluido a finales de 2014 o primeros meses de 2015.

El sector agropecuario aumentó en junio 1,6 por ciento, debido a la mayor producción del sub sector agrícola. Entre enero y junio creció 1,4 por ciento, explicado también por el resultado positivo de la parte agrícola.

## Producción de principales productos agropecuarios 1/

(Miles de toneladas)

Subsectores	Estructura Porcentual 2012 /2	Junio			Enero - Junio		
		2 013	2 014	Var. %	2 013	2 014	Var. %
<b>AGRÍCOLA</b>	<b>77,0</b>			<b>5,1</b>			<b>5,0</b>
<b>Orientada al mercado interno 2/</b>	<b>71,2</b>			<b>3,5</b>			<b>5,0</b>
Papa Blanca	18,0	13,1	14,9	14,0	227,9	245,3	7,6
Papa Amarilla+Color	26,2	14,4	15,3	6,1	119,4	128,5	7,6
Plátano	5,4	12,6	15,2	20,6	75,0	91,4	21,8
Yuca	1,9	4,3	5,0	16,0	26,8	27,6	3,2
Olluco	1,1	3,8	3,7	-2,2	16,5	19,0	15,4
Arroz Cáscara	2,9	1,5	1,5	-0,8	18,5	17,0	-8,0
Arveja Grano Verde	1,5	4,0	2,8	-30,6	13,6	11,1	-18,4
Zapallo	0,6	0,5	0,6	8,8	11,4	10,6	-6,9
<b>Orientada al mercado externo y agroindustria 2/</b>	<b>5,7</b>			<b>23,1</b>			<b>4,5</b>
Maíz A. Duro	2,7	0,3	0,3	-14,6	27,0	22,5	-16,5
Café	1,6	0,7	0,9	34,3	2,1	2,7	27,3
Cacao	1,4	0,4	0,4	9,3	1,7	2,1	20,8
<b>PECUARIO</b>	<b>23,0</b>			<b>-8,8</b>			<b>-10,5</b>
Carne de vacuno 3/	12,5	1,7	1,6	-10,7	9,0	8,0	-10,6
Carne de ave 3/	0,6	0,2	0,2	-2,3	0,7	0,6	-2,8
Carne de ovino 3/	1,4	0,1	0,1	-4,6	0,8	0,7	-5,4
Leche	4,1	3,3	2,6	-20,1	20,3	14,2	-30,0
<b>SECTOR AGROPECUARIO</b>	<b>100,0</b>			<b>1,6</b>			<b>1,4</b>

- La mayor producción del **subsector agrícola** se sustentó en el aumento de la oferta con destino al mercado interno (3,5 por ciento), así como para el externo y agroindustria (23,1 por ciento), sobresaliendo en el primer caso los incrementos en plátano, papa blanca, papa amarilla, yuca, zanahoria y zapallo; y en el segundo, los de café y cacao. Respecto a plátano, por el ingreso de mayores áreas de crecimiento a producción; en papa blanca y papa amarilla, por mayores siembras en las provincias de Ambo, Huánuco y Pachitea ante la disponibilidad de terrenos que se prepararon inicialmente para siembra de quinua; en yuca, por mejores rendimientos y adecuado manejo post cosecha; y en cacao, por el ingreso de mayores áreas de crecimiento a producción. Entre enero y junio, la parte agrícola creció 5,0 por ciento, ante la mayor oferta hacia el mercado interno (5,0 por ciento), y para el externo y agroindustria (4,5 por ciento).
- La **producción pecuaria** se redujo en junio 8,8 por ciento, ante la menor oferta de leche (-20,1 por ciento), fibra de alpaca (-28,1 por ciento) y por todas las carnes con excepción a la de porcino y caprino. Entre enero y junio, como efecto de las caídas consecutivas desde enero pasado, se redujo 10,5 por ciento.

1/ Cifras preliminares

2/ A precios de 2007

3/ Peso neto

Fuente: Ministerio de Agricultura y Riego

Elaboración: BCRP, Sucursal Huancayo. Departamento de Estudios Económicos



La producción minera en junio aumentó 22,0 por ciento y entre enero y junio declinó en 15,8 por ciento, explicado en el mes por la mayor oferta de plomo, zinc y plata.

## Producción Minera 1/

(Var. % real respecto al mismo periodo del año anterior)

	Estructura Porcentual 2012 2/	Junio			Enero - Junio		
		2 013	2 014	Var. %	2 013	2 014	Var. %
Cobre (TMF)	16,4	256	157	-38,9	1 744	976	-44,1
Plomo (TMF)	15,3	785	866	10,3	5 121	4 063	-20,7
Zinc (TMF)	48,7	1 513	2 118	39,9	11 423	10 250	-10,3
Plata (Kg.f)	19,6	4 028	6 038	49,9	28 367	28 546	0,6
<b>TOTAL</b>	<b>100,0</b>			<b>22,0</b>			<b>-15,8</b>

1/ Cifras preliminares.

2/ A precios de 2007.

Fuente: Ministerio de Energía y Minas.

Elaboración: BCRP, Sucursal Huancayo. Departamento de Estudios Económicos.

- En junio, la **actividad minera** se recuperó luego de cinco meses de resultados adversos, expandiéndose en el mes en 22,0 por ciento, ante la mayor producción de plomo (10,3 por ciento), zinc (39,9 por ciento) y plata (49,9 por ciento).
- Entre enero y junio se redujo 15,8 por ciento ante el desfavorable resultado entre enero y mayo pasados, disminuyendo la producción en todos los concentrados mineros considerados con excepción de plata.
- La producción se concentra en la empresa minera Raura, ubicada en la cumbre de la Cordillera Occidental, entre los departamentos de Huánuco (provincia de Lauricocha, distrito de San Miguel de Cauri ) y Lima (provincia de Oyón).

## Crecimiento de la producción minera 1/

(Var.% real respecto a similar mes del año anterior)

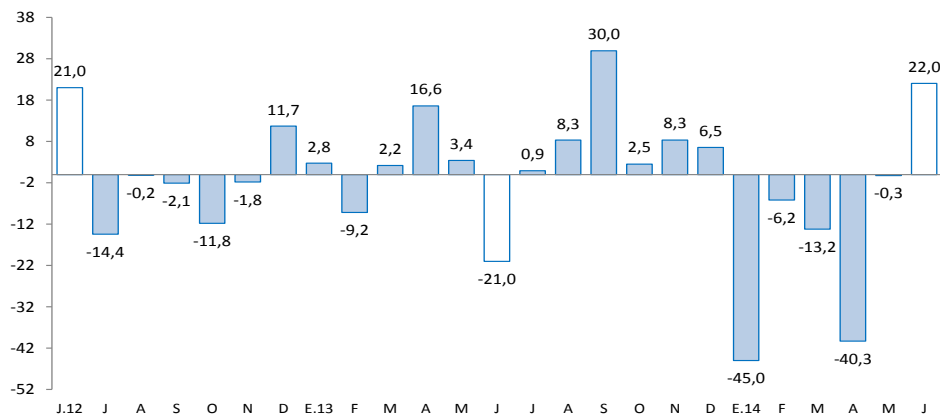

1/ A precios de 2007

Fuente: MINEM

Los despachos de cemento aumentaron 36,0 por ciento en junio, ante el avance de la inversión privada, a lo que se sumó la mayor inversión pública en el mes. En el periodo enero - junio, crecieron 25,4 por ciento.

## Despachos de cemento

(Var.% con respecto a similar mes del año anterior)

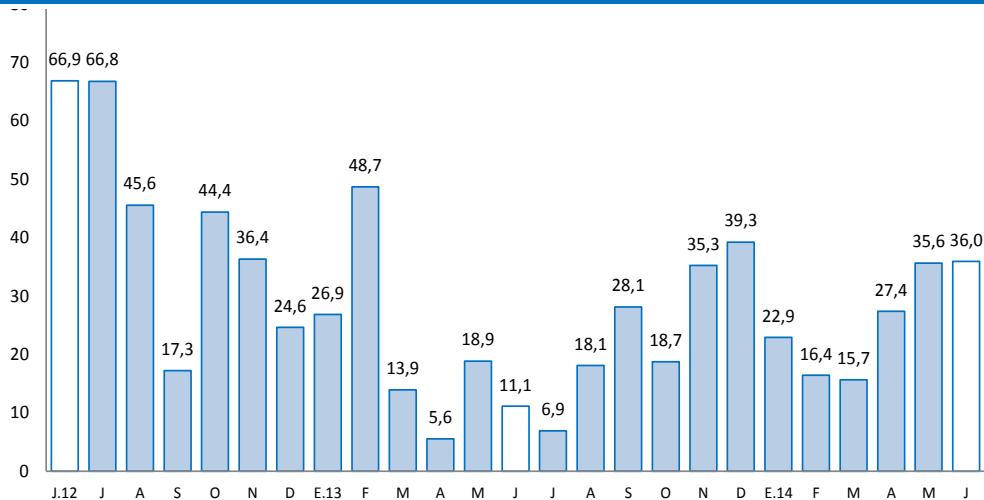

Fuente: UNACEM (Plantas Condorcocha y Atocongo).

- Los **despachos de cemento** continuaron con su dinamismo al expandirse por 36 meses consecutivos, aumentando en el mes en 36,0 por ciento interanual, ante el avance de la inversión privada a través de obras de empresas constructoras y de familias (auto consumo), destacando la edificación de departamentos habitacionales y de la Central Hidroeléctrica de Chaglla, a lo que se sumó el incremento de la inversión pública en el mes (6,3 por ciento), luego de ser negativo en enero, febrero y abril pasados.
- En el periodo enero - junio, los despachos crecieron 25,4 por ciento, influenciado por los resultados positivos de enero (22,9 por ciento), abril (27,4 por ciento), mayo (35,6 por ciento) y junio (36,0 por ciento), al aumentar la demanda privada (familias y constructoras) que se viene observando desde hace varios años a través de mayores edificaciones por parte de familias inmigrantes que proceden de la ciudad de Cerro de Pasco.

El empleo formal en las empresas de más de 10 trabajadores en la ciudad de Huánuco se incrementó en el mes 4,9 por ciento, mientras que entre enero y junio se expandió en 2,1 por ciento.

## Ciudad de Huánuco: Índice mensual de empleo en empresas privadas formales de 10 a más trabajadores (Octubre 2010 = 100) 1/

	Junio			Enero - Junio		
	2013	2014	Var.%	2013	2014	Var.%
Extractiva 2/	-	-	-	-	-	-
Industria manufacturera	103,2	96,8	-6,2	105,8	100,5	-5,0
Comercio	117,0	119,8	2,4	123,3	119,1	-3,4
Transporte, almacenes y comunicaciones	119,6	126,7	6,0	120,3	125,0	3,9
Servicios 3/	126,4	134,9	6,8	101,3	107,4	6,0
<b>Total</b>	<b>121,3</b>	<b>127,3</b>	<b>4,9</b>	<b>109,8</b>	<b>112,1</b>	<b>2,1</b>

Nota: La información corresponde al primer día de cada mes.

1/ Cifras preliminares.

2/ Conformada por las subramas agricultura, pesca y minería.

3/ Conformada por las subramas servicios prestados a empresas, restaurantes y hoteles, establecimientos financieros, enseñanza, servicios sociales y comunales; y electricidad, gas y agua.

Fuente: MTPE - Encuesta Nacional de Variación del Empleo (ENVM)

Elaboración: BCRP, Sucursal Huancayo. Departamento de Estudios Económicos.

- El empleo en la ciudad de Huánuco, en empresas privadas formales de 10 a más trabajadores creció 4,9 por ciento en junio, debido a la mayor demanda en las ramas de servicios (6,8 por ciento), transportes, almacenes y comunicaciones (6,0 por ciento), y comercio (2,4 por ciento).
- Entre enero y junio, aumentó 2,1 por ciento, explicado por la mayor demanda en las ramas de transportes, almacenes y comunicaciones (3,9 por ciento); y servicios (6,0 por ciento); no obstante las reducciones en industria manufacturera y comercio.

## Ciudad de Huánuco: Crecimiento del empleo formal urbano (Var.% con respecto a similar mes del año anterior)

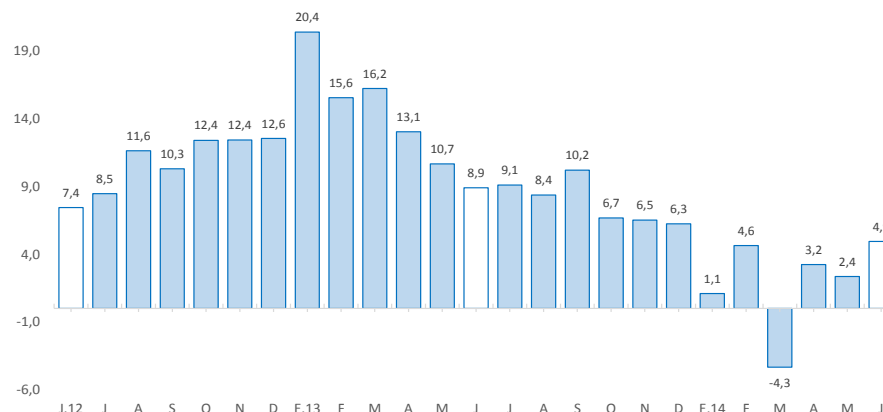



El crédito directo total en la región (S/. 1 214,2 millones) creció 13,3 por ciento interanual en junio. Los créditos de consumo e hipotecario registraron aumentos de 23,5 por ciento y 8,0 por ciento respectivamente.

## Huánuco: Crédito Directo

(Saldos a fin de periodo en millones de nuevos soles)

	Estructura % Junio 2014	Junio		Variación %
		2 013	2 014	
<b>Banco de la Nación 1/</b>	<b>6,4</b>	<b>71,4</b>	<b>77,8</b>	<b>8,9</b>
<b>Agrobanco 2/</b>	<b>3,1</b>	<b>7,9</b>	<b>37,2</b>	<b>372,1</b>
<b>Banca Múltiple</b>	<b>52,9</b>	<b>573,0</b>	<b>642,1</b>	<b>12,1</b>
<b>Instituciones No Bancarias</b>	<b>37,6</b>	<b>419,3</b>	<b>457,1</b>	<b>9,0</b>
Cajas Municipales	22,3	254,5	270,2	6,2
Cajas Rurales	0,1	3,5	1,4	-59,7
Edpymes	1,3	13,2	15,7	18,8
Financieras	14,0	148,1	169,8	14,6
<b>Total</b>	<b>100,0</b>	<b>1 071,6</b>	<b>1 214,2</b>	<b>13,3</b>
Corporativo, gran y mediana empresa	17,9	197,6	216,9	9,8
Pequeña empresa	21,7	257,7	263,7	2,3
Microempresa	15,0	154,7	181,7	17,5
Consumo	35,0	344,1	424,8	23,5
Hipotecario	10,5	117,6	127,1	8,0
En moneda nacional	91,7	952,7	1 113,7	16,9
En moneda extranjera	8,3	118,9	100,5	-15,5

1/ No considera los créditos a las demás empresas del sector.

2/ Sólo considera los créditos de consumo e hipotecario.

Fuente: Superintendencia de Banca, Seguros y AFP

Elaboración: BCRP, Sucursal Huancayo. Departamento de Estudios Económicos.

- Preliminarmente, la **morosidad** al término de junio fue de 4,2 por ciento, 0,3 puntos porcentuales más respecto a junio de 2013. Los mayores ratios se observaron en las Cajas Rurales (40,6 por ciento), Cajas Municipales (6,6 por ciento) y Financieras (4,9 por ciento).

## Huánuco: Crecimiento del crédito directo

(Var. % con respecto a similar mes del año anterior)

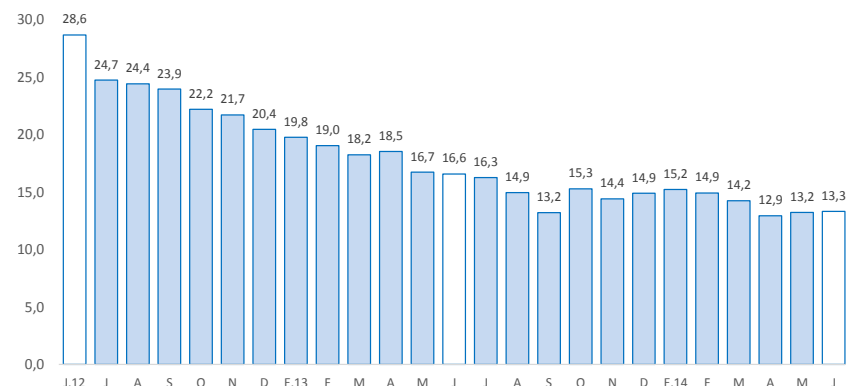

Fuente: SBS

## Huánuco: Tasa de morosidad 1/

(Porcentaje)

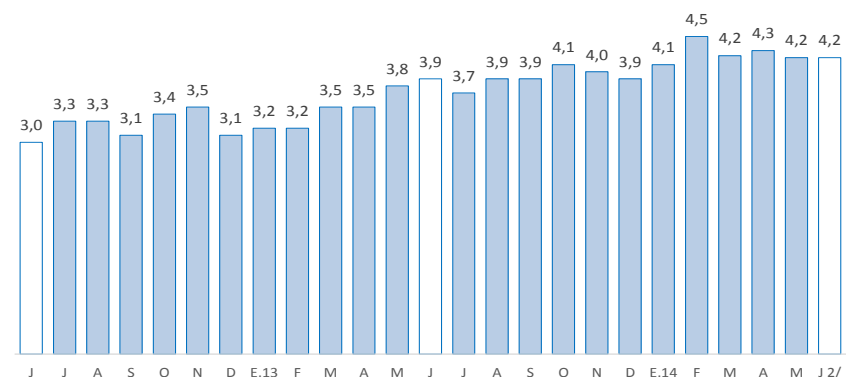

1/ Morosidad = (créditos vencidos + créditos en cobranza judicial) / colocaciones brutas.

2/ Preliminar

Los depósitos en Huánuco (S/. 799,0 millones) aumentaron 15,9 por ciento en términos nominales, debido a la mayor captación de depósitos a la vista, en ahorros y a plazos. La expansión se registró tanto en los depósitos en moneda nacional (15,1 por ciento) como en moneda extranjera (22,8 por ciento).

### Huánuco: Depósitos

(Saldos a fin de periodo en millones de nuevos soles)

	Estructura % Junio 2014	Junio		Variación %
		2 013	2 014	
<b>Banco de la Nación</b>	<b>35,9</b>	<b>287,9</b>	<b>286,8</b>	<b>-0,4</b>
<b>Banca Múltiple</b>	<b>52,4</b>	<b>314,8</b>	<b>418,5</b>	<b>32,9</b>
<b>Instituciones No Bancarias</b>	<b>11,7</b>	<b>86,4</b>	<b>93,8</b>	<b>8,5</b>
Cajas Municipales	10,7	78,9	85,6	8,5
Cajas Rurales	0,0	0,4	0,1	-70,7
Financieras	1,0	7,2	8,1	12,5
<b>Total</b>	<b>100,0</b>	<b>689,2</b>	<b>799,0</b>	<b>15,9</b>
Vista	34,1	267,7	272,2	1,7
Ahorro	42,1	284,2	336,4	18,4
A plazos	23,8	137,3	190,4	38,7
En moneda nacional	88,3	612,8	705,2	15,1
En moneda extranjera	11,7	76,4	93,8	22,8

Fuente: Superintendencia de Banca, Seguros y AFP.

Elaboración: BCRP, Sucursal Huancayo. Departamento de Estudios Económicos.

### Huánuco: Crecimiento de los depósitos

(Var.% real con respecto a similar mes del año anterior)

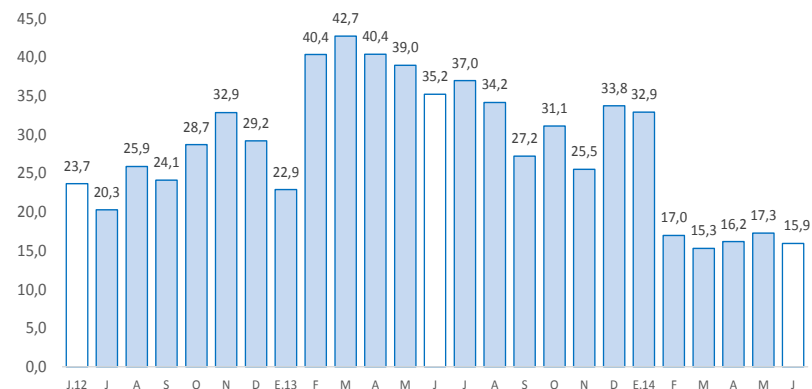

Fuente: SBS

La inversión pública aumentó en junio 6,3 por ciento, ante el incremento en los gobiernos Nacional y Regional; mientras que se redujo en 14,9 por ciento entre enero y junio, por menores gastos en todos los niveles de gobierno.

## Inversión pública 1/ 2/ (En millones de nuevos soles)

	Junio			Enero - Junio		
	2 013	2 014	Var.% real	2 013	2 014	Var.% real
Gobierno Nacional	5,5	6,6	15,8	38,2	36,3	-8,1
Gobierno Regional	5,2	16,2	202,8	106,8	78,1	-29,3
Gobiernos locales	37,7	30,4	-22,0	151,2	146,4	-6,4
<b>Total</b>	<b>48,4</b>	<b>53,2</b>	<b>6,3</b>	<b>296,2</b>	<b>260,8</b>	<b>-14,9</b>

1/ Información actualizada al 31 de julio de 2014.

2/ Comprende la adquisición de activos no financieros

Fuente: Ministerio de Economía y Finanzas

Elaboración: BCRP, Sucursal Huancayo. Departamento de Estudios Económicos.

## Crecimiento de la inversión pública

(Var.% real con respecto a similar mes del año anterior)

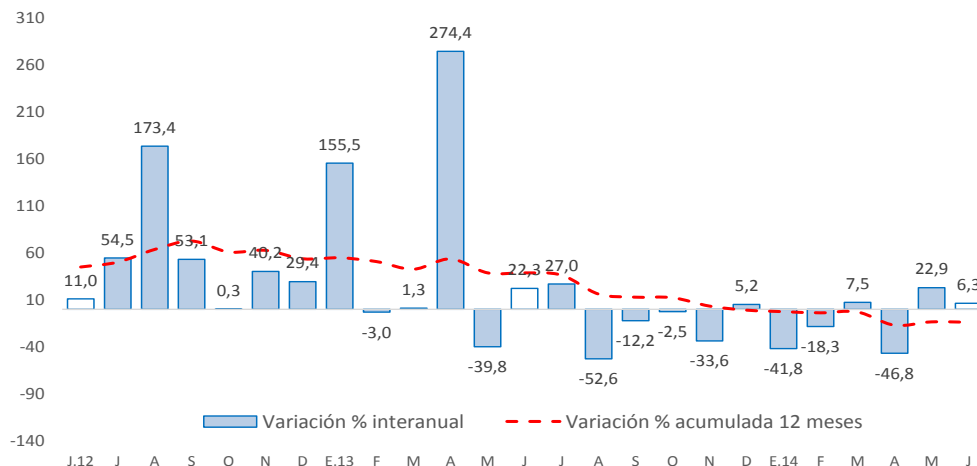

- La **inversión pública** en Huánuco totalizó S/. 53,2 millones, superior en S/. 4,8 millones (6,3 por ciento en términos reales) ante los mayores gastos en los gobiernos Nacional y Regional. Entre enero y junio acumuló S/. 260,8 millones, inferior en S/. 35,4 millones (-14,9 por ciento en términos reales) ante la contracción registrada en todos los niveles de gobierno, principalmente en el Gobierno Regional.

- Entre los **principales proyectos** que se ejecutaron entre enero y junio, en el Gobierno Nacional destacó la “Rehabilitación y remodelación de la infraestructura educativa y equipamiento de la institución educativa Juan José Crespo y Castillo ubicada en la provincia de Ambo y distrito de Ambo” con un gasto acumulado de S/. 6,5 millones; y el “Mejoramiento de la capacidad resolutoria de los servicios de salud para brindar atención integral a las mujeres (gestantes, parturientas y madres lactantes), niños y niñas menores de 3 años en el departamento de Huánuco” con un gasto en el avance de S/. 3,2 millones.

- En el Gobierno Regional, sobresalió el “Mejoramiento de la capacidad resolutoria del centro de salud Cachicoto”, con un monto devengado entre enero y junio de S/. 4,6 millones; el “Mejoramiento y construcción del camino vecinal San Miguel - Montevideo” con un gasto acumulado de S/. 4,2 millones; y la “Creación de camino vecinal puente Chaupivado- Ocho de Diciembre, distrito de San Miguel de Cauri – Lauricocha”, con un gasto acumulado de S/. 3,5 millones.

- Entre los gobiernos locales, sobresalió la “Instalación de los servicios de agua potable y alcantarillado en los centros poblados de Jarpo, Ayapiteg, Lliclla Tambo, Puca Puca y Huayaculano en el distrito de Chavinillo, provincia de Yarowilca”, con un gasto de S/. 4,2 millones; y el “Mejoramiento de los servicios de educación primaria y secundaria de la institución educativa Daniel Alomia Robles” con un monto de S/. 3,6 millones.